



2019 YILI İDARE FAALİYET RAPORU



2020 - İskenderun



İSKENDERUN TEKNİK
ÜNİVERSİTESİ

2019 YILI
İDARE FAALİYET RAPORU

STARTEJİ GELİŞTİRME DAİRE BAŞKANLIĞI



“Çalışmadan, öğrenmeden, yorulmadan rahat yaşamamanın yollarını alışkanlık haline getirmiş milletler; evvela haysiyetlerini, sonra hürriyetlerini ve daha sonra da istikballerini kaybetmeye mahkûmdurlar.”

Mustafa Kemal ATATÜRK



ÜST YÖNETİCİ SUNUŞU

23 Nisan 2015 tarihinde kurulan İskenderun Teknik Üniversitesi (İSTE), kendine özgü bir eğitim/öğretim/araştırma ekosistemi (TEKNOVERSİTE) oluşturarak, inovasyonu ve girişimciliği öncelikle teknolojiye odaklanmış ve Endüstri 4.0'a eklenmiş bir üniversite olmuştur.

Bu bağlamda bilgi üretmek, bilgiyi teknolojiye dönüştürmek, teknolojiyi toplum yararına sunmak, nitelikli eğitim/öğretim, araştırma ve sosyal faaliyetler yoluyla, ülkenin kalkınmasına katkıda bulunarak, inovatif ve girişimci mezunlar yetiştirmeyi temel amaç edinmiştir.

5018 sayılı Kamu Mali Yönetimi ve Kontrol Kanunu'nun 41'inci maddesinde, üst yöneticiler ve bütçeyle ödenek tahsis edilen harcama yetkililerince, hesap verme sorumluluğu çerçevesinde her yıl faaliyet raporu hazırlanacağı hüküm altına alınmıştır.

Bu hüküm uyarınca 2019 Yılı Birim Faaliyet Raporları esas alınarak Üniversitemizin faaliyetleri, projeleri ve mali yönetim sonuçları Strateji Geliştirme Daire Başkanlığı tarafından konsolide edilerek "2019 Yılı İskenderun Teknik Üniversitesi İdare Faaliyet Raporu" hazırlanmış ve bu raporda Üniversitemizin mevcut durumu ile 2019 yılı içerisinde gerçekleştirilen eğitim ve araştırma faaliyetleri, sunulan hizmetler ve bütçe uygulama sonuçlarına ayrıntılı olarak yer verilmiştir.

Kaynakların tahsisinde ve etkin bir şekilde kamu yararı için kullanılmasının sağlanmasında emeği geçen tüm idari ve akademik personelimize teşekkür eder, Üniversitemizin 2019 yılı İdare Faaliyet Raporu'nu kamuoyunun bilgisine saygıyla sunarız.

Prof. Dr. Türkay DERELİ
Rektör

İÇİNDEKİLER

I- GENEL BİLGİLER

A- Misyon ve Vizyon

B- Yetki, Görev ve Sorumluluklar

C- Birime İlişkin Bilgiler

1- Fiziksel Yapı

2- Organizasyon Şeması

3- Bilgi ve Teknolojik Kaynaklar

4- Kütüphane Kaynakları

5- Araç Makine ve Teçhizat

6- İnsan Kaynakları

6.1-Akademik Personel

6.2- İdari Personel

7- Sunulan Hizmetler

7.1-Öğrencilere Sunulan Hizmetler

7.1.1- Eğitim Hizmetleri

7.1.2- Beslenme Hizmetleri

7.1.3- Kültürel Faaliyetler

7.1.4- Sportif Faaliyetler

7.1.5- Öğrenci Toplulukları

7.1.6- Diğer Hizmetler

7.2- Araştırma Hizmetleri

8- Ulusal ve Uluslararası Değişim Programları

9- Yönetim ve İç Kontrol Sistemi

II- AMAÇ ve HEDEFLER

A- Amaç ve Hedefleri

B- Temel Politikalar ve Öncelikler

III- FAALİYETLERE İLİŞKİN BİLGİ VE DEĞERLENDİRMELER

A- Mali Bilgiler

1- Bütçe Verileri

2- Yatırım Verileri

IV- KURUMSAL KABİLİYET ve KAPASİTENİN DEĞERLENDİRİLMESİ

A- Üstünlükler

B- Zayıflıklar

C- Değerlendirme

V- ÖNERİ VE TEDBİRLER

Öneri ve Tedbirler

VI- YÖNETİCİ İÇ KONTROL GÜVENCE BEYANI

TABLO DİZİNİ

Tablo 1. Yerleşkeler Tablosu

Tablo 2. Mülkiyet Durumuna Göre Taşınmazlar Tablosu

Tablo 3. Bina ve Tesisler Tablosu

Tablo 4. Kapalı Alanların Kullanım Amacına Göre Dağılımı Tablosu

Tablo 5. Akademik Birimler Hizmet Alanları Tablosu

Tablo 6. Cinsine Göre Araziler Tablosu

Tablo 7. Genel Alanlar Tablosu

Tablo 8. Sistem ve Yazılımlar Tablosu

Tablo 9. Teknolojik Makine Teçhizatlar Tablosu

Tablo 10. İnternet Erişilebilirlik İstatistikleri Tablosu

Tablo 11. Sosyal Medya İstatistikleri Tablosu

Tablo 12. Kütüphane Kaynakları Tablosu

Tablo 13. Kütüphane Kaynakları Kullanım Tablosu

Tablo 14. Öğrenci Başına Düşen Yayın Tablosu

Tablo 15. Web Of Science Elektronik Veri Tabanında Yer Alan Kaynaklara Göre Dağılımı Tablosu

Tablo 16. Tez Sayıları Tablosu

Tablo 17. Akademik Yayın Sayıları Tablosu

Tablo 18. Taşıtlar Tablosu

Tablo 19. İş Makineleri Tablosu

Tablo 20. Diğer Araç - Makine Teçhizat Tablosu

Tablo 21. Personel Sayıları Tablosu

Tablo 22. Birimler İtibariyle Personel Dağılımı Tablosu

Tablo 23. Engelli Personelin Unvan ve Hizmet Sınıfına Göre Dağılımı Tablosu

Tablo 24. Akademik Personelin Unvanlar İtibariyle Birimlere Dağılımı Tablosu

Tablo 25. Akademik Personelin Kadro Dağılımı Tablosu

Tablo 26. Akademik Personelin Yaş İtibariyle Dağılımı Tablosu

Tablo 27. Akademik Personelin Hizmet Süreleri Tablosu

Tablo 28. Üniversite Bünyesinde Unvanı Yükselen Akademik Personel Tablosu

Tablo 29. Yabancı Uyruklu Akademik Personel Sayısı Tablosu

- Tablo 30. Yurtdışı Doktoralı Akademik Personel Tablosu**
- Tablo 31. Üniversiteye Katılan Akademik Personel Sayıları Tablosu**
- Tablo 32. Ayrılan Akademik Personel Sayıları Tablosu**
- Tablo 33. İdari Personelin Birimler İtibariyle Dağılımı Tablosu**
- Tablo 34. İdari Personelin Kadro Dağılımı**
- Tablo 35. İdari Personel Eğitim Durumu**
- Tablo 36. İdari Personelin Yaş İtibariyle Dağılımı Tablosu**
- Tablo 37. İdari Personelin Hizmet Süreleri Tablosu**
- Tablo 38. Üniversiteye Katılan İdari Personel Sayıları**
- Tablo 39. Ayrılan İdari Personel Sayıları**
- Tablo 40. Enerji Enstitüsü Program Bilgileri**
- Tablo 41. Sosyal Bilimler Enstitüsü Program Bilgileri**
- Tablo 42. Mühendislik ve Fen Bilimleri Enstitüsü Program Bilgileri**
- Tablo 43. Barbaros Hayrettin Gemi İnşaatı ve Denizcilik Fakültesi Bölüm Bilgileri**
- Tablo 44. Deniz Bilimleri ve Teknolojisi Fakültesi Bölüm Bilgileri**
- Tablo 45. Havacılık ve Uzay Bilimleri Fakültesi Bölüm Bilgileri**
- Tablo 46. İşletme ve Yönetim Bilimleri Fakültesi Bölüm Bilgileri**
- Tablo 47. Mimarlık Fakültesi Bölüm Bilgileri**
- Tablo 48. Mühendislik ve Doğa Bilimleri Fakültesi Bölüm Bilgileri**
- Tablo 49. Turizm Fakültesi Bölüm Bilgileri**
- Tablo 50. Mustafa Yazıcı Devlet Konservatuvarı Anasanat Dalı ve Bölüm Bilgileri**
- Tablo 51. Yabancı Diller Yüksekokulu Bölüm Bilgileri**
- Tablo 52. Denizcilik Meslek Yüksekokulu Program Bilgileri**
- Tablo 53. Dört Yol Meslek Yüksekokulu Program Bilgileri**
- Tablo 54. İskenderun Meslek Yüksekokulu Program Bilgileri**
- Tablo 55. Öğrenci Sayıları Tablosu**
- Tablo 56. Yüksek Lisans ve Doktora Programları Öğrenci Sayıları Tablosu**
- Tablo 57. Öğrenci Kontenjanları ve Doluluk Oranı Tablosu**
- Tablo 58. Engelli Öğrenci Sayıları Tablosu**
- Tablo 59. Yabancı Uyruklu Öğrenci Sayıları Tablosu**
- Tablo 60. Yabancı Uyruklu Öğrencilerin Geldikleri Ülkelere Göre Dağılımı Tablosu**
- Tablo 61. Yatay ve Dikey Geçişle Gelen Öğrenci Sayıları Tablosu**

- Tablo 62. Mezun Olan Öğrenci Sayıları Tablosu**
- Tablo 63. Mezun Öğrenci Bilgi Sistemi Tablosu**
- Tablo 64. Üniversiteden Ayrılan Öğrenci Sayıları Tablosu**
- Tablo 65. İş Dünyası ile Entegrasyon Programı (İDE) Tablosu**
- Tablo 66. Beslenme Hizmetleri Tablosu**
- Tablo 67. Kültürel Faaliyetler Tablosu**
- Tablo 68. Sportif Faaliyetler Tablosu**
- Tablo 69. Öğrenci Toplulukları Tablosu**
- Tablo 70. Sertifikalı Eğitim Sayıları Tablosu**
- Tablo 71. Sosyal Sorumluluk Projeleri Tablosu**
- Tablo 72. Fikri Mülkiyet Hakları Tablosu**
- Tablo 73. Bursiyer Bilgileri Tablosu**
- Tablo 74. Şirket Sayıları Tablosu**
- Tablo 75. Proje Bilgileri Tablosu**
- Tablo 76. Araştırma Projeleri Tablosu**
- Tablo 77. Bilimsel Araştırma Projeleri (BAP) Bilgi Tablosu**
- Tablo 78. Editörlük ve Hakemlik Yapan Öğretim Üyesi Sayıları Tablosu**
- Tablo 79. Protokol İmzalanan Üniversiteler Tablosu**
- Tablo 80. Değişim Programından Yararlanan Personel Sayıları Tablosu**
- Tablo 81. Öğrenci Değişim Programları Tablosu**
- Tablo 82. Fonksiyonel Sınıflandırmaya Göre Ödenek Bilgileri Tablosu**
- Tablo 83. Ekonomik Sınıflandırmaya Göre Ödenek Bilgileri Tablosu**
- Tablo 84. Bütçe Gelirleri Tablosu**
- Tablo 85. Bütçe Giderleri Tablosu**
- Tablo 86. Yatırım Projeleri Tablosu**
- Tablo 87. Yatırım Projeleri Alt Proje Bilgi Tablosu (Hizmet Alımı)**
- Tablo 88. Yatırım Projeleri Alt Proje Bilgi Tablosu (Mal&Malzeme Alımı)**
- Tablo 89. Yatırım Projeleri Alt Proje Bilgi Tablosu (Yapım İşi)**

I- GENEL BİLGİLER

Üniversitemiz 23.04.2015 tarih ve 29335 sayılı Resmi Gazetede yayımlanan 6640 sayılı Kanun ve 28.03.1983 tarih ve 2809 sayılı Yükseköğretim Kanununa eklenen Ek-160 maddesi ile kurulmuştur.

Üniversitemiz akademik birim olarak;

7 Fakülte:

- Barbaros Hayrettin Gemi İnşaatı ve Denizcilik Fakültesi
- Deniz Bilimleri ve Teknolojisi Fakültesi
- İşletme ve Yönetim Bilimleri Fakültesi
- Mimarlık Fakültesi
- Mühendislik ve Doğa Bilimleri Fakültesi
- Havacılık ve Uzay Bilimleri Fakültesi
- Turizm Fakültesi

1 Yüksekokul:

- Yabancı Diller Yüksekokulu

4 Meslek Yüksekokulu:

- Denizcilik Meslek Yüksekokulu
- Dörtüyl Meslek Yüksekokulu
- İskenderun Meslek Yüksekokulu
- Sarıseki Teknik Bilimler Meslek Yüksekokulu

1 Konservatuvar:

- Mustafa Yazıcı Devlet Konservatuvarı

7 Enstitü:

- Bilişim Enstitüsü
- Çevre ve Deniz Bilimleri Enstitüsü
- Demir-Çelik Enstitüsü
- Enerji Enstitüsü
- Mühendislik ve Fen Bilimleri Enstitüsü
- Sosyal Bilimler Enstitüsü
- Taşımacılık ve Lojistik Enstitüsünden oluşmaktadır.

Üniversitemiz idari birim olarak Genel Sekreterlik ve Genel Sekreterliğe bağlı;

- Bilgi İşlem Daire Başkanlığı
- İdari ve Mali İşler Daire Başkanlığı
- Kütüphane ve Dokümantasyon Daire Başkanlığı
- Öğrenci İşleri Daire Başkanlığı
- Personel Daire Başkanlığı
- Sağlık, Kültür ve Spor Daire Başkanlığı
- Strateji Geliştirme Daire Başkanlığı
- Yapı İşleri ve Teknik Daire Başkanlığı
- Hukuk Müşavirliği
- Döner Sermaye İşletme Müdürlüğünden oluşmaktadır.

Üniversitemiz Teknoloji Fakültesi, 13.03.2017 tarihli ve 2017/10332 sayılı Bakanlar Kurulu Kararı ile kapatılmış olup; ilgili fakülte bünyesinde olan Enerji Sistemleri Mühendisliği Bölümü ve Metalürji ve Malzeme Mühendisliği Bölümü Mühendislik ve Doğa Bilimleri Fakültesine bağlanmıştır.

2017 yılında:

- Bilim ve Teknoloji Uygulama ve Araştırma Merkezi
- Sürekli Eğitim Uygulama ve Araştırma Merkezi
- Sosyal ve Ekonomik Araştırmalar Uygulama ve Araştırma Merkezi
- Akademik Değerlendirme ve Kalite Geliştirme Koordinatörlüğü
- Uluslararası İlişkiler Koordinatörlüğü
- İş Dünyası ile Entegrasyon (İDE) Genel Koordinatörlüğü kurulmuştur.

2018 yılında:

- Basın Yayın ve Halkla İlişkiler Koordinatörlüğü
- Sosyal Sorumluluk Proje Koordinatörlüğü kurulmuştur,

Ayrıca Yükseköğretim Genel Kurulunun 08.02.2018 tarihli Genel Kurul toplantısında alınan karar ile Erzin Teknik Bilimler Meslek Yüksekokulu kapatılmıştır.

18 Nisan 2019 tarihli ve 30749 sayılı Resmi Gazetede yayınlanan 968 sayılı Cumhurbaşkanı Kararı ile Turizm İşletmeciliği ve Otelcilik Yüksekokulu ile Sivil Havacılık Yüksekokulu kapatılmış, Turizm Fakültesi ile Havacılık ve Uzay Bilimleri Fakültesi kurulmuştur.

A. Misyon ve Vizyon

❖ Misyon

İskenderun Teknik Üniversitesi'nin misyonu; **"bilgi üretmek, bilgiyi teknolojiye dönüştürmek, teknolojiyi toplum yararına sunmak, nitelikli eğitim/öğretim, araştırma ve sosyal faaliyetler yoluyla, ülkenin kalkınmasına katkıda bulunmak ve inovatif ve girişimci mezunlar yetiştirmek"** olarak belirlenmiştir.

❖ Vizyon

İskenderun Teknik Üniversitesi' nin vizyonu; **"Dörtlü Sarmal Modeli: Üniversite-sanayi-kamu-toplum" bütünleşmesini sağlayarak Türkiye'nin inovasyon odaklı kalkınma modeline katkı sağlayan, değer katan, tercih edilen, insanı ve inovasyonu önceleyen bir 'Teknoversite' olmak"** olarak belirlenmiştir.

B. Yetki, Görev ve Sorumluluklar

❖ Yükseköğretim Kurumlarının Kuruluşu ve Görevleri

Üniversitelerin kuruluşu ve görevleri, Anayasa'mızın 130'uncu maddesi ve 2547 sayılı Yükseköğretim Kanununun 3'üncü maddesinin [c], [d] ve 12'nci maddesinde belirlenmiştir.

Anayasa'mızın 130'uncu maddesi;

"MADDE 130. Çağdaş eğitim-öğretim esaslarına dayanan bir düzen içinde milletin ve ülkenin ihtiyaçlarına uygun insan gücü yetiştirmek amacı ile; ortaöğretime dayalı çeşitli düzeylerde eğitim-öğretim, bilimsel araştırma, yayın ve danışmanlık yapmak, ülkeye ve insanlığa hizmet etmek üzere çeşitli birimlerden oluşan kamu tüzel kişiliğine ve bilimsel özerkliğe sahip üniversiteler Devlet tarafından kanunla kurulur.

Kanunda gösterilen usul ve esaslara göre, kazanç amacına yönelik olmamak şartı ile vakıflar tarafından, Devletin gözetim ve denetimine tabi yükseköğretim kurumları kurulabilir."

2547 sayılı Yükseköğretim Kanununun 3'üncü maddesinin [c] ve [d] fıkraları;

"Madde 3;

c) Yükseköğretim Kurumları: Üniversiteler ile yüksek teknoloji enstitüleri ve bunların bünyesinde yer alan fakülteler, enstitüler, yüksekokullar, konservatuarlar, araştırma ve uygulama merkezleri ile bir üniversite veya yüksek teknoloji enstitüsüne bağlı meslek yüksekokulları ile bir üniversite veya yüksek teknoloji enstitüsüne bağlı olmaksızın ve kazanç amacına yönelik olmamak şartı ile vakıflar tarafından kurulan meslek yüksekokullarıdır. Yüksek teknoloji enstitüsü, özellikle teknoloji alanlarında yüksek düzeyde araştırma, eğitimöğretim, üretim, yayın ve danışmanlık yapan, kamu tüzel kişiliğine ve bilimsel özerkliğe sahip bir yükseköğretim kurumudur.

d) Üniversite: Bilimsel özerkliğe ve kamu tüzel kişiliğine sahip yüksek düzeyde eğitimöğretim, bilimsel araştırma, yayın ve danışmanlık yapan; fakülte, enstitü, yüksekokul ve benzeri kuruluş ve birimlerden oluşan bir yükseköğretim kurumudur."

Yükseköğretim kurumlarının görevleri başlıklı 12'nci maddesi;

"Madde 12. Bu kanundaki amaç ve ana ilkelere uygun olarak yükseköğretim kurumlarının görevleri;

a) Çağdaş uygarlık ve eğitim-öğretim esaslarına dayanan bir düzen içinde, toplumun ihtiyaçları ve kalkınma planları ilke ve hedeflerine uygun ve ortaöğretime dayalı çeşitli düzeylerde eğitim-öğretim, bilimsel araştırma, yayım ve danışmanlık yapmak

b) Kendi ihtisas gücü ve maddi kaynaklarını rasyonel, verimli ve ekonomik şekilde kullanarak, milli eğitim politikası ve kalkınma planları ilke ve hedefleri ile Yükseköğretim Kurulu tarafından yapılan plan ve programlar doğrultusunda, ülkenin ihtiyacı olan dallarda ve sayıda insan gücü yetiştirmek

c) Türk toplumunun yaşam düzeyini yükseltici ve kamuoyunu aydınlatıcı bilim verilerini söz, yazı ve diğer araçlarla yaymak

d) Örgün, yaygın, sürekli ve açık eğitim yoluyla toplumun özellikle sanayileşme ve tarımda modernleşme alanlarında eğitilmesini sağlamak

e) Ülkenin bilimsel, kültürel, sosyal ve ekonomik yönlerde ilerlemesini ve gelişmesini ilgilendiren sorunlarını, diğer kuruluşlarla işbirliği yaparak, kamu kuruluşlarına önerilerde bulunmak suretiyle öğretim ve araştırma konusu yapmak, sonuçlarını toplumun yararına sunmak ve kamu kuruluşlarının istenecek inceleme ve araştırmaları sonuçlandırarak düşüncelerini ve önerilerini bildirmek

f) Eğitim-öğretim seferberliği için de örgün, yaygın, sürekli ve açık eğitim hizmetini üstlenen kurumlara katkıda bulunacak önlemleri almak

g) Yörelereindeki tarım ve sanayinin gelişmesine ve ihtiyaçlarına uygun meslek elemanlarının yetişmesine ve bilgilerinin gelişmesine katkıda bulunmak, sanayi, tarım ve sağlık hizmetleri ile diğer hizmetleri ile hizmetlerde modernleşmeyi, üretimde artışı sağlayacak çalışma ve programlar yapmak, uygulamak ve yapılanlara katılmak, bununla ilgili kurumlarla işbirliği yapmak ve çevre sorunlarına çözüm getirici önerilerde bulunmak

h) Eğitim teknolojilerini üretmek, geliştirmek, kullanmak, yaygınlaştırmak

i) Yükseköğretimin uygulamalı yapılmasına ait eğitim-öğretim esaslarını geliştirmek, döner sermaye işletmelerini kurmak, verimli çalıştırmak ve bu faaliyetlerin geliştirilmesine ilişkin gerekli düzenlemeleri yapmaktır.”

Üniversitemiz, Anayasa'mızla ve 2547 sayılı Yükseköğretim Kanunu ile verilen görevleri yerine getirmektedir.

❖ Üniversite Organlarının Yetki, Görev ve Sorumlulukları

➤ Rektör

2547 sayılı Kanununun 13'üncü maddesi uyarınca devlet üniversitelerinde rektör, Yükseköğretim Kurulu tarafından önerilecek, profesör olarak en az üç yıl görev yapmış üç aday arasında Cumhurbaşkanınca atanır. Bir aylık sürede önerilenlerden birisinin atanmaması ve Yükseköğretim Kurulu tarafından, iki hafta içinde yeni adaylar gösterilmemesi halinde Cumhurbaşkanınca doğrudan atama yapılır. Görev süresi 4 yıldır. Süresi sona erenler aynı yöntemle yeniden atanabilirler. Ancak iki dönemden fazla aynı devlet üniversitesinde rektörlük yapılamaz. Rektör, üniversite veya yüksek teknoloji enstitüsü tüzel kişiliğini temsil eder. Vakıflarca kurulan üniversitelerde rektör, mütevelli heyetinin Yükseköğretim Kuruluna teklifi ve Yükseköğretim Kurulunun olumlu görüşü üzerine Cumhurbaşkanı tarafından atanır. Rektörlerin yaş haddi 67'dir. Ancak rektör olarak atanmış olanlarda görev süreleri bitinceye kadar yaş haddi aranmaz. Rektör, görevi başından iki haftadan fazla uzaklaştığında Yükseköğretim Kuruluna bilgi verir. Göreve vekâlet altı aydan fazla sürerse yeni bir rektör atanır.

Görev, Yetki ve Sorumlulukları

✓ Üniversite kurullarına başkanlık etmek, yükseköğretim üst kuruluşlarının kararlarını uygulamak, üniversite kurullarının önerilerini inceleyerek karara bağlamak ve üniversiteye bağlı kuruluşlar arasında düzenli çalışmayı sağlamak

✓ Her eğitim-öğretim yılı sonunda ve gerektiğinde üniversitesinin eğitim-öğretim, bilimsel araştırma ve yayım faaliyetleri hakkında Üniversitelerarası Kurula bilgi vermek

✓ Üniversitenin yatırım programlarını, bütçesini ve kadro ihtiyaçlarını, bağlı birimlerinin ve üniversite yönetim kurulu ile senatonun görüş ve önerilerini aldıktan sonra hazırlamak ve Yükseköğretim Kuruluna sunmak

✓ Gerekli gördüğü hallerde üniversiteyi oluşturan kuruluş ve birimlerde görevli öğretim elemanlarının ve diğer personelin görev yerlerini değiştirmek veya bunlara yeni görevler vermek

✓ Üniversitenin birimleri ve her düzeydeki personeli üzerinde genel gözetim ve denetim görevini yapmak

Üniversitenin ve bağlı birimlerin öğretim kapasitesinin rasyonel bir şekilde kullanılmasında ve geliştirilmesinde, öğrencilere gerekli sosyal hizmetlerin sağlanmasında, gerektiği zaman güvenlik önlemlerinin alınmasında, eğitim-öğretim, bilimsel araştırma ve yayım faaliyetlerinin devlet kalkınma plan, ilke ve hedefleri doğrultusunda planlanıp yürütülmesinde, bilimsel ve idari gözetim ve denetimin yapılmasında ve bu görevlerin alt birimlere aktarılmasında, takip ve kontrol edilmesinde ve sonuçlarının alınmasında birinci derecede yetkili ve sorumludur.

➤ **Rektör Yardımcıları**

Rektör, çalışmalarında kendisine yardım etmek üzere, üniversitenin aylıklı profesörleri arasından en çok üç kişiyi kendi rektörlük görev süresiyle sınırlı olmak kaydıyla rektör yardımcısı olarak seçer. Ancak, merkezi açıköğretim yapmakla görevli üniversitelerde, gerekli hallerde rektör tarafından beş rektör yardımcısı seçilebilir. Rektör, görevi başında olmadığı zaman yardımcılardan birisini yerine vekil bırakır.

➤ **Senato**

Kuruluşu ve İşleyişi

2547 sayılı Kanununun 14'üncü maddesi uyarınca Senato, rektörün başkanlığında, rektör yardımcıları, dekanlar ve her fakülteden fakülte kurullarınca üç yıl için seçilecek birer öğretim üyesi ile rektörlüğe bağlı enstitü ve yüksekokul müdürlerinden teşekkül eder. Senato, her eğitim-öğretim yılı başında ve sonunda olmak üzere yılda en az iki defa toplanır. Rektör gerekli gördüğü hallerde senatoyu toplantıya çağırır.

Görevleri

Senato, Üniversitenin akademik organı olup aşağıdaki görevleri yapar:

- ✓ Üniversitenin eğitim-öğretim, bilimsel araştırma ve yayım faaliyetlerinin esasları hakkında karar almak
- ✓ Üniversitenin bütününe ilgilendiren kanun ve yönetmelik taslaklarını hazırlamak veya görüş bildirmek
- ✓ Rektörün onayından sonra Resmi Gazetede yayımlanarak yürürlüğe girecek olan üniversite veya üniversitenin birimleri ile ilgili yönetmelikleri hazırlamak
- ✓ Üniversitenin yıllık eğitim-öğretim programını ve takvimini inceleyerek karara bağlamak
- ✓ Bir sınava bağlı olmayan fahri akademik unvanlar vermek ve fakülte kurumlarının bu konudaki önerilerini karara bağlamak
- ✓ Fakülte kurulları ile rektörlüğe bağlı enstitü ve yüksekokul kurullarının kararlarına yapılacak itirazları inceleyerek karara bağlamak
- ✓ Üniversite yönetim kuruluna üye seçmek

➤ **Üniversite Yönetim Kurulu**

Kuruluşu ve İşleyişi

2547 sayılı Kanununun 15'inci maddesi uyarınca Üniversite Yönetim Kurulu; rektörün başkanlığında dekanlardan, üniversiteye bağlı değişik öğretim birim ve alanlarını temsil edecek şekilde senatoca dört yıl için seçilecek üç profesörden oluşur. Rektör gerektiğinde yönetim kurulunu toplantıya çağırır.

Görevleri

Üniversite yönetim kurulu idari faaliyetlerde rektöre yardımcı bir organ olup aşağıdaki görevleri yapar:

- ✓ Yükseköğretim üst kuruluşları ile senato kararlarının uygulanmasında, belirlenen plan ve programlar doğrultusunda rektöre yardım etmek
- ✓ Faaliyet plan ve programlarının uygulanmasını sağlamak; üniversiteye bağlı birimlerin önerilerini dikkate alarak yatırım programını, bütçe tasarısı taslağını incelemek ve kendi önerileri ile birlikte rektörlüğe, vakıf üniversitelerinde ise mütevelli heyetine sunmak
- ✓ Üniversite yönetimi ile ilgili rektörün getireceği konularda karar almak
- ✓ Fakülte, enstitü ve yüksekokul yönetim kurullarının kararlarına yapılacak itirazları inceleyerek kesin karara bağlamak

❖ **Fakülte Organlarının Yetki, Görev ve Sorumlulukları**

Fakülte, yüksek düzeyde eğitim-öğretim, bilimsel araştırma ve yayın yapan; kendisine birimler bağlanabilen bir yükseköğretim kurumudur ve kanunla kurulur.

➤ **Dekan**

Atanması

2547 sayılı Kanununun 16'ncı maddesi uyarınca fakültenin ve birimlerinin temsilcisi olan dekan, rektörün önereceği, üniversite içinden veya dışından üç profesör arasından Yükseköğretim Kurulunca üç yıl süre ile seçilir ve normal usul ile atanır. Süresi biten dekan yeniden atanabilir.

Dekan kendisine çalışmalarında yardımcı olmak üzere fakültenin aylıklı öğretim üyeleri arasından en çok iki kişiyi dekan yardımcısı olarak seçer. Ancak, merkezi açıköğretim yapmakla görevli üniversitelerde, gerekli hallerde açıköğretim yapmakla görevli fakültenin dekanı tarafından dört dekan yardımcısı seçilebilir. Dekan yardımcıları, dekanca en çok üç yıl için atanır. Dekana, görevi başında olmadığı zaman yardımcılarında biri vekâlet eder. Göreve vekalet altı aydan fazla sürerse yeni bir dekan atanır.

Görev, Yetki ve Sorumlulukları

- ✓ Fakülte kurullarına başkanlık etmek, fakülte kurullarının kararlarını uygulamak ve fakülte birimleri arasında düzenli çalışmayı sağlamak
- ✓ Her öğretim yılı sonunda ve istendiğinde fakültenin genel durumu ve işleyişi hakkında rektöre rapor vermek
- ✓ Fakültenin ödenek ve kadro ihtiyaçlarını gerekçesi ile birlikte rektörlüğe bildirmek, fakülte

bütçesi ile ilgili fakülte yönetim kurulunun da görüşünü aldıktan sonra rektörlüğe sunmak

✓ Fakültenin birimleri ve her düzeydeki personel üzerinde genel gözetim ve denetim görevini yapmak

Fakültenin ve bağlı birimlerinin öğretim kapasitesinin rasyonel bir şekilde kullanılmasında ve geliştirilmesinde gerektiği zaman güvenlik önlemlerinin alınmasında, öğrencilerin gerekli sosyal hizmetlerinin sağlanmasında, eğitim-öğretim bilimsel araştırma ve yayım faaliyetlerinin düzenli bir şekilde yürütülmesinde, bütün faaliyetlerin gözetim ve denetiminin yapılmasında, takip ve kontrol edilmesinde ve sonuçlarının alınmasında rektöre karşı birinci derecede sorumludur. Dekanlarımızın ayrıca 5018 sayılı Kanunla getirilen Harcama Yetkililiğine ilişkin görev ve sorumlulukları da bulunmaktadır.

➤ **Fakülte Kurulu**

Kuruluşu ve İşleyişi

2547 sayılı Kanununun 17'nci maddesi uyarınca Fakülte Kurulu, dekanın başkanlığında fakülteye bağlı bölümlerin başkanları ile varsa fakülteye bağlı enstitü ve yüksekokul müdürlerinden ve üç yıl için fakültedeki profesörlerin kendi aralarından seçecekleri üç, doçentlerin kendi aralarından seçecekleri iki, yardımcı doçentlerin kendi aralarından seçecekleri bir öğretim üyesinden oluşur. Fakülte Kurulu normal olarak her yarıyıl başında ve sonunda toplanır. Dekan gerekli, gördüğü hallerde fakülte kurulunu toplantıya çağırabilir.

Görev, Yetki ve Sorumlulukları

✓ Fakültenin eğitim-öğretim, bilimsel araştırma ve yayım faaliyetleri ve bu faaliyetlerle ilgili esasları, plan, program ve eğitim-öğretim takvimini kararlaştırmak

✓ Fakülte yönetim kuruluna üye seçmek

➤ **Fakülte Yönetim Kurulu**

Kuruluşu ve İşleyişi

2547 sayılı Kanununun 18'inci maddesi uyarınca Fakülte Yönetim Kurulu, dekanın başkanlığında fakülte kurulunun üç yıl için seçeceği üç profesör, iki doçent ve bir yardımcı doçentten oluşur. Fakülte yönetim kurulu dekanın çağırısı üzerine toplanır. Yönetim kurulu gerekli gördüğü hallerde geçici çalışma grupları, eğitim-öğretim koordinatörlükleri kurabilir ve bunların görevlerini düzenler.

Görev, Yetki ve Sorumlulukları

Fakülte yönetim kurulu, idari faaliyetlerde dekana yardımcı bir organ olup aşağıdaki görevleri yapar:

✓ Fakülte kurulunun kararları ile tespit ettiği esasların uygulanmasında dekana yardım etmek

✓ Fakültenin eğitim-öğretim, plan ve programları ile takviminin uygulanmasını sağlamak

✓ Fakültenin yatırım, program ve bütçe tasarısını hazırlamak

✓ Dekanın fakülte yönetimi ile ilgili getireceği bütün işlerde karar almak

✓ Öğrencilerin kabulü, ders intibakları ve çıkarılmaları ile eğitim-öğretim ve sınavlara ait işlemleri hakkında karar vermek

❖ Enstitü Organlarının Yetki, Görev ve Sorumlulukları

Enstitü, üniversitelerde ve fakültelerde birden fazla benzer ve ilgili bilim dallarında lisansüstü, eğitim-öğretim, bilimsel araştırma ve uygulama yapan bir yükseköğretim kurumudur ve kanunla kurulurlar. Enstitünün organları, enstitü müdürü, enstitü kurulu ve enstitü yönetim kuruludur.

✓ 2547 sayılı Kanununun 19'uncu maddesi uyarınca Enstitü Müdürü, üç yıl için ilgili fakülte dekanının önerisi üzerine rektör tarafından atanır. Rektörlüğe bağlı enstitülerde bu atama doğrudan rektör tarafından yapılır. Süresi biten müdür tekrar atanabilir.

✓ Müdürün, enstitüde görevli aylıklı öğretim elemanları arasından üç yıl için atayacağı en çok iki yardımcısı bulunur.

✓ Enstitü kurulu, müdürün başkanlığında, müdür yardımcıları ve enstitüyü oluşturan ana bilim dalı başkanlarından oluşur.

✓ Enstitü yönetim kurulu, müdürün başkanlığında, müdür yardımcıları, müdürce gösterilecek altı aday arasından enstitü kurulu tarafından üç yıl için seçilecek üç öğretim üyesinden oluşur.

✓ Müdüre vekâlet etme veya müdürlüğün boşalması hallerinde yapılacak işlem, dekanlarda olduğu gibidir.

✓ Enstitü müdürü, bu kanun ile dekanlara verilmiş olan görevleri enstitü bakımından yerine getirir.

✓ Enstitü kurulu ve enstitü yönetim kurulu, bu kanunla fakülte kurulu ve fakülte yönetim kuruluna verilmiş görevleri enstitü bakımından yerine getirirler.

❖ Üniversite İdari Teşkilatının Yetki, Görev ve Sorumlulukları

2547 sayılı Yükseköğretim Kanununun "Yönetim Örgütleri" başlıklı 51'inci maddesinde, üniversitelerde rektöre bağlı, merkez yönetim örgütünün başında bir genel sekreter ve hizmetlerin gerekli kıldığı daire başkanlıkları, müdürler, danışmanlar, hukuk müşavirleri, uzmanlar ile büro ve iç hizmet görevlerini yapmak üzere 657 sayılı Devlet Memurları Kanununa tabi memurlar ve diğer görevlilerin bulunacağı, daire başkanlıkları ve müdürlüklerin üniversitelerde yönetim kurulunun kararı ile genel hükümlere göre kurulacağı hükme bağlanmış olup yükseköğretim kurumlarında söz konusu maddeye göre kurulacak idari teşkilatın kuruluş ve görevlerine ilişkin esaslar, 124 sayılı Yükseköğretim Üst Kuruluşları ile Yükseköğretim Kurumlarının İdari Teşkilatı Hakkında Kanun Hükmünde Kararname ile düzenlenmiştir.

124 sayılı Kanun Hükmünde Kararnamenin 7'nci bölümünde yükseköğretim kurumlarının idari teşkilatı ve görevleri tanımlanmıştır.

➤ Genel Sekreterlik

Genel Sekreterlik, bir Genel Sekreter ile en çok iki Genel Sekreter Yardımcısından ve bağlı birimlerden oluşur. Genel Sekreter, üniversite idari teşkilatının başıdır ve bu teşkilatın çalışmasından Rektöre karşı sorumludur. Genel Sekreterin, üniversite idari teşkilatının başı olarak yerine getireceği görevler dışında, kendisi veya kendisine bağlı birimler aracılığı ile aşağıdaki görevleri yerine getirir.

✓ Üniversite idari teşkilatında bulunan birimlerin verimli, düzenli ve uyumlu şekilde çalışmasını sağlamak

✓ Üniversite Senatosu ile Üniversite Yönetim Kurulunda oya katılmaksızın raportörlük görevi yapmak; bu kurullarda alınan kararların yazılması, korunması ve saklanmasını sağlamak

✓ Üniversite Senatosu ile Üniversite Yönetim Kurulunun kararlarını üniversiteye bağlı birimlere iletmek

- ✓ Üniversite idari teşkilatında görevlendirilecek personel hakkında rektöre öneride bulunmak
- ✓ Basın ve halkla ilişkiler hizmetinin yürütülmesini sağlamak
- ✓ Rektörlüğün yazışmalarını yürütmek
- ✓ Rektörlüğün protokol, ziyaret ve tören işlerini düzenlemek
- ✓ Rektör tarafından verilecek benzeri görevleri yapmak

➤ **İdari ve Mali İşler Daire Başkanlığı Görevleri**

- ✓ Araç, gereç ve malzemenin temini ile ilgili hizmetleri yürütmek
- ✓ Temizlik, aydınlatma, ısıtma, bakım, onarım ve benzeri hizmetleri yapmak
- ✓ Sivil Savunma, güvenlik ve çevre kontrolü işlerini yürütmek
- ✓ Verilecek benzeri görevleri yapmak

➤ **Personel Daire Başkanlığı Görevleri**

✓ İnsan gücü planlaması ve personel politikası ile ilgili çalışmalar yapmak, personel sisteminin geliştirilmesi ile ilgili önerilerde bulunmak

- ✓ Üniversite personelinin atama, özlük ve emeklilik işleriyle ilgili işlemleri yapmak
- ✓ İdari personelin hizmet öncesi ve hizmet içi eğitimi programlarını düzenlemek ve uygulamak

➤ **Kütüphane ve Dokümantasyon Daire Başkanlığı Görevleri**

✓ Üniversitemizde fakülte dekanları ve bölüm başkanları ile işbirliği yaparak, kütüphane koleksiyonunun en iyi şekilde gelişimini programlamak okuyucunun araştırmalarına yardımcı olabilecek yeni kaynakları belirlemek ve temin etmek

✓ Kütüphane kaynak ve hizmetlerini teknolojik gelişmelere ve yeniliklere uygun olarak devamlı düzenlemek

✓ Basılı-yazılı, görsel-işitsel her türlü yayınların hizmete sunma işlemleri ile bibliyografik tarama çalışmalarını yapmak

✓ Kütüphane personelinin hizmet içi eğitimini sürekli olarak sağlamak, kütüphane çalışmaları hakkında ilgililere rapor sunmak, kalite kayıtlarını tutmak ve değerlendirme notlarını yazmak

✓ Her düzeydeki kullanıcıya kurum içinde ve kurum dışında hizmet vermek, diğer üniversite kütüphaneleri ve kurumlarla işbirliği yaparak, gelişmeleri takip etmek ve kütüphane kullanıcılarını bu bilgidan yararlandırmak

✓ Okuyucunun araştırmalarına kolaylık sağlayacak uygun ortam hazırlamak, mevcut ve güncel bilgi kaynaklarından en iyi şekilde yararlanılmasını sağlamak

✓ Kütüphane ile ilgili ödemeleri takip etmek ve bütçesini hazırlamak

✓ Verilecek benzeri diğer görevleri yerine getirmek

➤ **Sağlık, Kültür ve Spor Daire Başkanlığı Görevleri**

- ✓ Öğrencilerin ve personelin, sağlık işleri ve tedavileri ile ilgili hizmetleri yürütmek
- ✓ Öğrencilerin ve personelin barınma, yemek ve benzeri ihtiyaçlarını karşılamak
- ✓ Öğrencilerin ve personelin, spor, kültürel ve sosyal ihtiyaçlarını karşılayacak faaliyetleri düzenlemek

➤ **Bilgi İşlem Daire Başkanlığı Görevleri**

- ✓ Üniversitedeki bilgi işlem sistemini işletmek; eğitim, öğretim ve araştırmalara destek olmak
- ✓ Üniversitemizin var olan bilgi işlem ağ, yazılım ve donanım sistemleri ile ilgili altyapısını en verimli şekilde çalışır halde tutmak
- ✓ Teknolojiyi yakından izleyerek Üniversitemiz idari, akademik birimleri ile öğrencilerine ve faaliyetleri kapsamında paydaş olduğu kişi ve kuruluşlara hizmet vermek
- ✓ Bilişim alanındaki yeniliklere katkı sağlamak, yönlendirici olmak, tüm birimlerimizi gelişen teknolojiye uygun bilişim altyapısına kavuşturmak
- ✓ Üniversitemiz birimlerinin temel yazılım ihtiyaçlarına destek vermek
- ✓ Üniversitenin ihtiyaç duyacağı diğer bilgi işlem hizmetlerini yerine getirmek

➤ **Yapı İşleri ve Teknik Daire Başkanlığı Görevleri**

- ✓ Üniversite bina ve tesislerinin projelendirme çalışmalarını koordine etmek ve uygulamak
- ✓ İhale dosyalarını hazırlamak, yapı ve onarımla ilgili ihaleleri yürütmek
- ✓ İhale edilen işlerin, teknik kontrollüğünü yaparak hakedişlerini düzenlemek, biten işlerin kabul işlemlerini yürütmek
- ✓ Bitmiş binaların bakım ve onarım işlerini yürütmek
- ✓ Üniversite çevre düzenleme çalışmalarını projelendirerek kampus yerleşim planına göre uygulamalarını yapmak
- ✓ Üniversite kamulaştırma ve harita çalışmalarını yürütmek
- ✓ Üniversitenin elektrik ve jeneratör işlerinin bakım, onarım ve işletmesini yapmak
- ✓ Üniversitenin asansör, telefon santrali ve telefon tesisatları ile araçlarının bakımlarını, onarımlarını sağlamak

➤ **Öğrenci İşleri Daire Başkanlığı Görevleri**

- ✓ Üniversitemize yerleştirilen öğrencilerin yeni kayıt işlemlerini yapmak
- ✓ Öğrencilere öğrenci kimliği düzenlemek
- ✓ Otomasyon sistemine gerekli verileri girmek
- ✓ Açılan dersleri alan öğrencilerin listesini oluşturmak ve internet üzerinde öğretim elemanlarına sunmak
- ✓ Öğretim elemanlarının sınav sonrası verdiği notları otomasyon sistemine aktarmak
- ✓ Her yarıyıl itibarıyla mezun olacak öğrencilerin mezuniyet işlemlerini yürütmek
- ✓ Kayıt sildiren ve silecek duruma gelen öğrencilerin işlemlerini yapmak
- ✓ Mezunlara diploma hazırlamak
- ✓ Öğrenci belgesi vermek
- ✓ Transkript düzenlemek

➤ Strateji Geliştirme Daire Başkanlığı

Strateji Geliştirme Daire Başkanlığı 124 sayılı Kanun Hükmünde Kararnamede yer almamıştır. 24.12.2003 tarihli ve 25326 sayılı Resmi Gazetede yayımlanan 5018 sayılı Kamu Mali Yönetimi ve Kontrol Kanununun 60'inci maddesiyle, 24.12.2005 tarihli ve 26033 sayılı Resmi Gazetede yayımlanan 5436 sayılı Kamu Mali Yönetimi ve Kontrol Kanunu ile Bazı Kanun ve Kanun Hükmünde Kararnamelerde Değişiklik Yapılması Hakkında Kanununun 15'inci maddesine istinaden 01.01.2006 tarihinde üniversitelerde kurulmuştur. 18.02.2006 tarihli ve 26084 sayılı Resmi Gazetede yayımlanan "Strateji Geliştirme Birimlerinin Çalışma Usul ve Esasları Hakkında Yönetmelik" hükümlerinde görevleri belirlenmiştir.

✓ Ulusal kalkınma strateji ve politikaları, yıllık program ve hükümet programı çerçevesinde idarenin orta ve uzun vadeli strateji ve politikalarını belirlemek, amaçlarını oluşturmak üzere gerekli çalışmaları yapmak

✓ İdarenin görev alanına giren konularda performans ve kalite ölçütleri geliştirmek ve bu kapsamda verilecek diğer görevleri yerine getirmek

✓ İdarenin yönetimi ile hizmetlerin geliştirilmesi ve performansla ilgili bilgi ve verileri toplamak, analiz etmek ve yorumlamak

✓ İdarenin görev alanına giren konularda, hizmetleri etkileyecek dış faktörleri incelemek, kurum içi kapasite araştırması yapmak, hizmetlerin etkililiğini ve tatmin düzeyini analiz etmek ve genel araştırmalar yapmak

✓ Yönetim bilgi sistemlerine ilişkin hizmetleri yerine getirmek

✓ İdarede kurulmuşsa Strateji Geliştirme Kurulunun sekretarya hizmetlerini yürütmek

✓ İdarenin stratejik plan ve performans programının hazırlanmasını koordine etmek ve sonuçlarının konsolide edilmesi çalışmalarını yürütmek

✓ İzleyen iki yılın bütçe tahminlerini de içeren idare bütçesini, stratejik plan ve yıllık performans programına uygun olarak hazırlamak ve idare faaliyetlerinin bunlara uygunluğunu izlemek ve değerlendirmek

✓ Mevzuatı uyarınca belirlenecek bütçe ilke ve esasları çerçevesinde, ayrıntılı Harcama programı hazırlamak ve hizmet gereksinimleri dikkate alınarak ödeneğin ilgili birimlere gönderilmesini sağlamak

✓ Bütçe kayıtlarını tutmak, bütçe uygulama sonuçlarına ilişkin verileri toplamak, değerlendirmek ve bütçe kesin hesabı ile malî istatistikleri hazırlamak

✓ İlgili mevzuatı çerçevesinde idare gelirlerini tahakkuk ettirmek, gelir ve alacaklarının takip ve tahsil işlemlerini yürütmek

✓ Genel bütçe kapsamı dışında kalan idarelerde muhasebe hizmetlerini yürütmek

✓ Harcama birimleri tarafından hazırlanan birim faaliyet raporlarını da esas alarak idarenin faaliyet raporunu hazırlamak

✓ İdarenin mülkiyetinde veya kullanımında bulunan taşınır ve taşınmazlara ilişkin icmal cetvellerini düzenlemek

✓ İdarenin yatırım programının hazırlanmasını koordine etmek, uygulama sonuçlarını izlemek ve yıllık yatırım değerlendirme raporunu hazırlamak

✓ İdarenin, diğer idareler nezdinde takibi gereken malî iş ve işlemlerini yürütmek ve sonuçlandırmak

✓ Malî kanunlarla ilgili diğer mevzuatın uygulanması konusunda üst yöneticiye ve harcama yetkililerine gerekli bilgileri sağlamak ve danışmanlık yapmak

- ✓ Ön malî kontrol faaliyetini yürütmek
- ✓ İç kontrol sisteminin kurulması, standartlarının uygulanması ve geliştirilmesi konularında çalışmalar yapmak

➤ **Hukuk Müşavirliği Görevleri**

- ✓ Üniversitenin öğrencileri, diğer kişi ve kurumlarla olan anlaşmazlık ve uyuşmazlıklarında adli ve idari mercilerde üniversitenin haklarını savunmak
- ✓ Üniversitenin tasarruflarının yürürlükteki kanunlara uygun olarak icrasında, idareye yardımcı olmak

➤ **Döner Sermaye İşletme Müdürlüğü Görevleri**

- ✓ 2547 sayılı Kanununun 58'inci maddesi uyarınca, Döner Sermaye İşletme Yönetmeliği kapsamında faaliyetleri yürütmek
- ✓ Üniversitede üretilen bilimsel sonuçların uygulanmasını, oluşturulan fikri ve sınai mülkiyet haklarının değerlendirilmesini, yasal olarak korunmasını, teknoloji transferini ve ticarileştirilmesini sağlamak,
- ✓ Yükseköğretim kurumları dışındaki kuruluşlar ile gerçek ve tüzel kişilerce talep edilecek konularda bilimsel görüş vermek, proje, araştırma-geliştirme ve benzeri hizmetleri yapmak,
- ✓ Üniversitenin faaliyet alanları ile ilgili her türlü analiz, anket, bakım, danışmanlık, değerlendirme, deney, ekspertiz, fizibilite, fotoğraflama, harita, kalibrasyon, kontrol, modelleme, muayene, onarım, ölçüm, planlama, programlama, projelendirme, prototip geliştirme, sentez, tahlil, tasarım, test, tetkik, uygulama, üretim ve yazılım işlerini ve hizmetlerini yapmak ve bunlara ilişkin raporlar düzenlemek,
- ✓ Kongre, konferans, sempozyum, seminer, panel ve benzeri bilimsel etkinlikler düzenlemek ve bunların gerektirdiği hizmetleri yapmak,
- ✓ Kurslar, sertifika ve hizmet içi eğitim programları açmak ve bunların gerektirdiği hizmetleri yapmak,
- ✓ Mevcut fiziki kapasiteyi değerlendirerek birimlerin faaliyet alanları çerçevesinde iş ve hizmet üretmek, elde edilen ürünleri önceden Rektörün izni alınmak şartıyla pazarlamak ve satımı yapılmak üzere satış ve teşhir yerleri açmak
- ✓ Faaliyet alanı ile ilgili her türlü basım ve yayın hizmetlerini yerine getirmek.

C. İdareye İlişkin Bilgiler

1- Fiziksel Yapı

1.1- Taşınmazlar

Üniversitemiz yerleşke dağılımı Tablo 1’de verilmiştir.

Tablo 1. Yerleşkeler Tablosu

Sıra No	Yerleşke Adı	Bulunduğu İlçe	Açık Alan (m ²)	Kapalı Alan (m ²)
1	Deniz Bilimleri ve Teknolojisi Fakültesi Yerleşkesi	İskenderun	10.000,00	2.500,00
2	Kuzuculu Yerleşkesi	Dört Yol	556.860,00	6.581,00
3	Tepe Yerleşkesi	Belen/Arsuz	189.779,32	13.531,00
4	Karayılan Yerleşkesi	İskenderun	23.615,08	-
5	Merkez Yerleşke	İskenderun	798.311,84	67.529,19
6	Mustafa Yazıcı Devlet Konservatuvarı Yerleşkesi	İskenderun	10.000,23	6.176,00
Genel Toplam			1.588.566,47	96.317,19

Üniversitemize ait taşınmazların mülkiyet durumuna göre dağılımı Tablo 2’de verilmiştir.

Tablo 2. Mülkiyet Durumuna Göre Taşınmazlar Tablosu

Sıra No	Yerleşke Adı	Mülkiyet Durumu (m ²)			Toplam
		Üniversite	Hazine	Diğer	
1	Deniz Bilimleri ve Teknolojisi Fakültesi Yerleşkesi	-	-	10.000,00	10.000,00
2	Kuzuculu Yerleşkesi	-	556.860,00	-	556.860,00
3	Tepe Yerleşkesi	85.216,03	104.563,29	-	189.779,32
4	Karayılan Yerleşkesi	23.615,08	-	-	23.615,08
5	Merkez Yerleşke	-	798.311,84	-	798.311,84
6	Mustafa Yazıcı Devlet Konservatuvarı Yerleşkesi	-	10.000,23	-	10.000,23
Genel Toplam		108.831,11	1.469.735,36	10.000,00	1.588.566,47

Üniversitemize ait bina ve tesislere ilişkin bilgiler Tablo 3'te verilmiştir.

Tablo 3. Bina ve Tesisler Tablosu

Sıra No	Yerleşke Adı	Hizmet Biriminin Adı	Yapım Yılı	Toplam Alan (m ²)
1	Deniz Bilimleri ve Teknolojisi Fakültesi Yerleşkesi	Deniz Bilimleri ve Teknolojisi Fakültesi	-	2.500,00
2	Kuzuculu Yerleşkesi	Dörtüyl Meslek Yüksekokulu	2001	6.581,00
3	Tepe Yerleşkesi	İnşaat Bölümü Atölyesi	1990	535,00
		İskenderun Meslek Yüksekokulu	1990	9.976,00
		Kapalı Spor Salonu	1990	2.250,00
		Makine Bölümü Atölyesi	1990	460,00
		Otomotiv Bölümü Atölyesi	1990	310,00
4	Merkez Yerleşke	Açık Spor Tesisleri	2012	6.487,00
		Barbaros Hayrettin Gemi İnşaatı ve Denizcilik Fakültesi	2014	14.984,00
		Bilim ve Teknoloji Araştırma ve Uygulama Merkezi	2014	3.493,00
		Merkezi Kütüphane	2019	10.390,42
		Merkezi Yemekhane	2019	8.777,38
		Mühendislik ve Dağa Bilimleri Fakültesi	2009	15.113,39
		Mühendislik ve Dağa Bilimleri Fakültesi Ek Bina	2012	8.284,00
5	Mustafa Yazıcı Devlet Konservatuvarı Yerleşkesi	İdari Bina	2007	464,00
		Mustafa Yazıcı Devlet Konservatuvarı	2007	5.712,00
Genel Toplam				96.317,19

Üniversitemize ait kapalı alanların kullanım amacına göre dağılımı Tablo 4'te verilmiştir.

Tablo 4. Kapalı Alanların Kullanım Amacına Göre Dağılımı Tablosu

Sıra No	Birim	Net Hizmet Alanı (m ²)							Toplam Net Hizmet Alanı (m ²)
		Derslik (m ²)	Kütüphane (m ²)	Sosyal Alanlar (m ²)	Toplantı & Konferans Salonu (m ²)	Spor (m ²)	Araştırma (m ²)	Diğer (m ²)	
1	Açık Spor Tesisleri	-	-	-	-	4.050,00	-	2.437,00	6.487,00
2	Barbaros Hayrettin Gemi İnşaatı ve Denizcilik Fakültesi	2.097,75	776,00	459,00	459,00	-	-	8.907,00	12.698,75
3	Bilim ve Teknoloji Araştırma ve Uygulama Merkezi	-	-	-	-	-	1.764,00	1.489,00	3.253,00
4	Deniz Bilimleri ve Teknolojileri Fakültesi	908,50	-	253,61	108,00	-	18,00	1.453,32	2.741,43
5	Dörtüyl Meslek Yüksekokulu	1.765,00	46,00	535,00	188,00	-	-	3.057,50	5.591,50
6	İskenderun Meslek Yüksekokulu	4.151,00	96,00	1.293,00	126,00	1.640,00	-	7.231,96	14.537,96
7	Merkezi Kütüphane	-	-	106,00	99,00	-	-	9.935,00	10.140,00
8	Merkezi Yemekhane	-	-	2.548,00	-	-	-	6.141,00	8.689,00
9	Mustafa Yazıcı Devlet Konservatuvarı	755,00	-	38,00	973,00	-	-	4.248,00	6.014,00
10	Mühendislik ve Dağa Bilimleri Fakültesi	6.002,21	373,95	239,00	620,26	-	833,05	15.500,22	23.568,69
Genel Toplam		15.679,46	1.291,95	5.471,61	2.573,26	5.690,00	2.615,05	60.400,00	93.721,33

Üniversitemiz akademik birimlerinin hizmet alanlarına ilişkin bilgiler Tablo 5'te verilmiştir.

Tablo 5. Akademik Birimler Hizmet Alanları Tablosu

Sıra No	Eğitim Birimi	Toplam Kapalı Alan (m ²)	Toplam Açık Alan (m ²)
1	Enstitüler	239,37	-
2	Fakülteler	40.881,39	808.311,84
3	Konservatuvar	6.176,00	10.000,23
4	Meslek Yüksekokulları	17.862,00	746.639,97
5	Yüksekokullar	-	-
Genel Toplam		65.159,36	1.564.952,04

Üniversitemiz arazilerine ilişkin bilgiler Tablo 6'da verilmiştir.

Tablo 6. Cinsine Göre Araziler Tablosu

Sıra No	Arazinin Cinsi	Alanı (m ²)
1	Arsa	811.760,00
2	Gölet	83.900,00
3	Tarla	685.389,46
4	Diğer	7.517,01
Genel Toplam		1.588.566,47

Üniversitemize ait genel alanların dağılımı Tablo 7'de verilmiştir.

Tablo 7. Genel Alanlar Tablosu

Sıra No	Cinsi	Alanı (m ²)
1	Ağaçlandırma	34.060,00
2	Çimlendirme	18.310,00
3	Otopark	10.900,00
4	Diğer	-
Genel Toplam		29.210,00

2- Organizasyon Şeması

Üniversitemiz Organizasyon Şeması aşağıdaki gibidir.

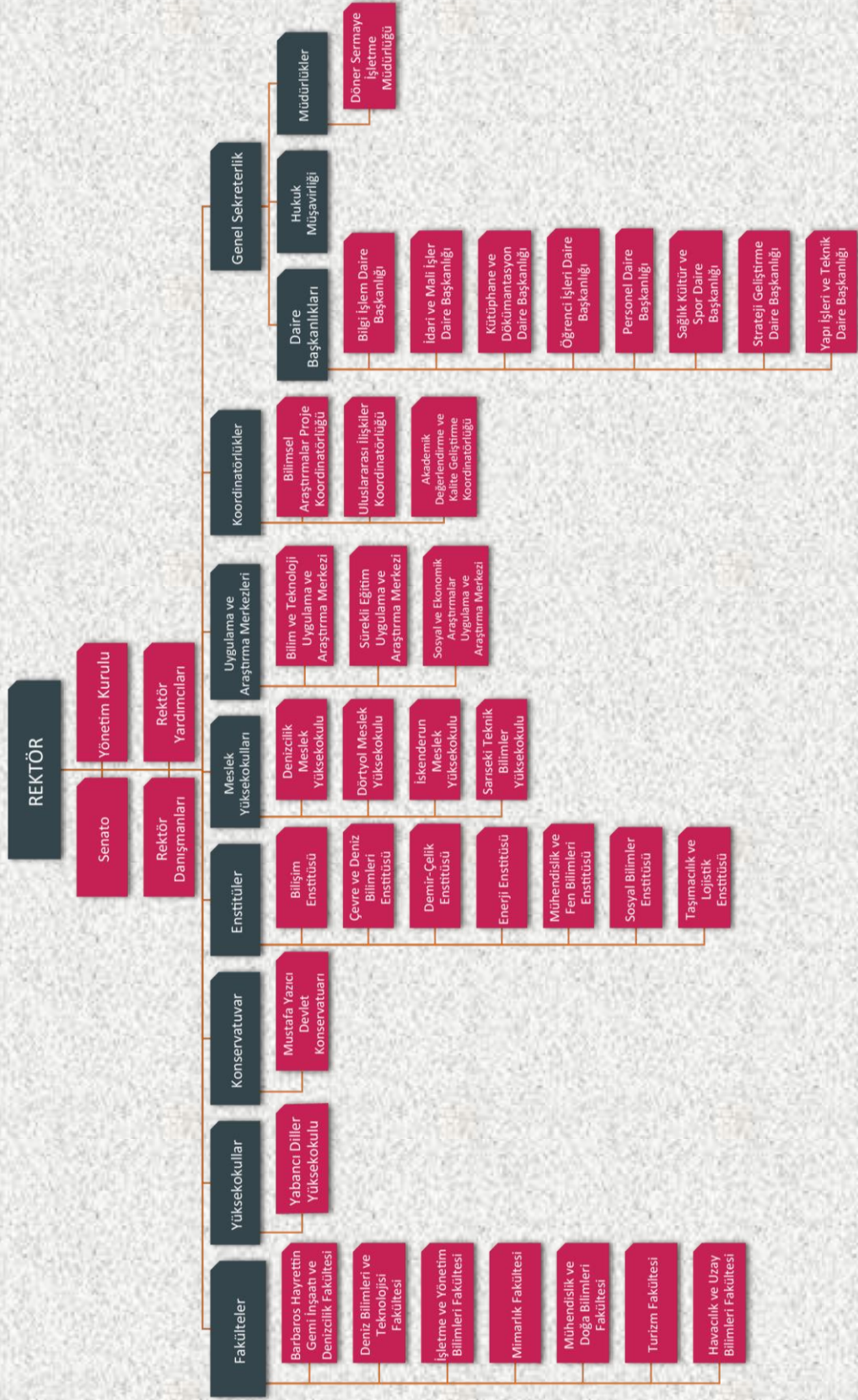

3- Bilgi ve Teknoloji Kaynakları

Günümüzde bilgi sürekli gelişmekte ve gelişen bilgi kaynağı teknoloji alanında muazzam yeniliklere neden olmaktadır. Teknolojinin bu denli hızlı gelişimi gündelik hayatta ve iş hayatında birçok kolaylık sağlamaktadır. Üniversitemizde sunulan hizmetlerde yüksek teknoloji mal ve malzemelerin seçimine özen gösterilmektedir.

Yürütmüş olduğumuz kamu görevi çerçevesinde gerekli mevzuat bilgi kaynaklarına (Resmi Gazete vb.) hızlı bir şekilde ulaşabilmekteyiz. Böylece yapmış olduğumuz hizmetlerin hukuka uygun şekilde yerine getirilmesi sağlanmaktadır.

Üniversitemiz birimleri, e-devlet kapsamında diğer kamu kurum ve kuruluşları tarafından sağlanan sistemlerden, Elektronik Kamu Alım Platformundan (EKAP) ve çalışanların sosyal güvenlikle ilgili işe başlama, ayrılma, sağlık ve kesenek bilgi girişleri için li SGK tarafından geliştirilen E-SGK bilgi sisteminden faydalanmaktadır.

Mali işlemlerin harcama birimleri muhasebe birimi aşamalarını tek bir otomasyon sistemi içinde bütünleştirmek ve birimler arasında elektronik iletişim olanağı sağlamak amacıyla Hazine ve Maliye Bakanlığı Muhasebat Genel Müdürlüğü tarafından geliştirilen Yönetim Sistemleri etkin olarak kullanılmaktadır.

Kütüphaneye satın alma veya bağış yoluyla gelen ve demirbaş, barkod işlemleri tamamlanan yayınların sınıflaması "Library of Congress (LC) sınıflama sistemi"ne göre yapılarak; Marc formatındaki "YORDAM Kütüphane Otomasyon Programı'na "Anglo- Amerikan Cataloging Rules II" kataloglama kuralları doğrultusunda kitapların bibliyografik künyeleri girilerek kullanıcıların hizmetine sunulmuştur. 2019 yılı içerisinde 508.874 (Beşyüzsekizbinsekizyüzyetmişdört) adet kitap ve süreli yayın okuyucuların hizmetine sunulmuştur.

Üniversitemizin kurulmasıyla eş zamanlı kullanılmaya başlanan Öğrenci İşleri Bilgi Sistemleri (OİBS) Otomasyonu personelimiz ve öğrencilerimiz tarafından aktif olarak kullanılmakta ve her türlü ihtiyaca cevap verebilmektedir. Tamamen web tabanlı çalışan otomasyon sistemi aynı anda birden fazla müfredatın ve yönetmeliğin uygulanmasına olanak tanımakta, yıllara göre birden fazla sınav sisteminin ve yönergesinin uygulanmasına imkân vermektedir.

Yapı İşleri ve Teknik Daire Başkanlığı; Hakediş ve kesin hesap programı ile bilgisayar destekli çizim ve tasarım yapma imkânı sağlayan AutoCAD programını kullanmaktadır.

Üniversitemiz ağ altyapısı fiber omurgalı ve yıldız topolojisine sahiptir. Üniversitemiz yerleşkelerinde bulunan tüm toplanma noktalarına fiber optik kablo çekilmiş ve tüm kullanıcılara aktif ağ ucu sağlanmıştır (Şekil 1). Üniversitemiz 300 Mbps hızında metro Ethernet bağlantısı ile ULAKNET üzerinden internet erişimine sahiptir.

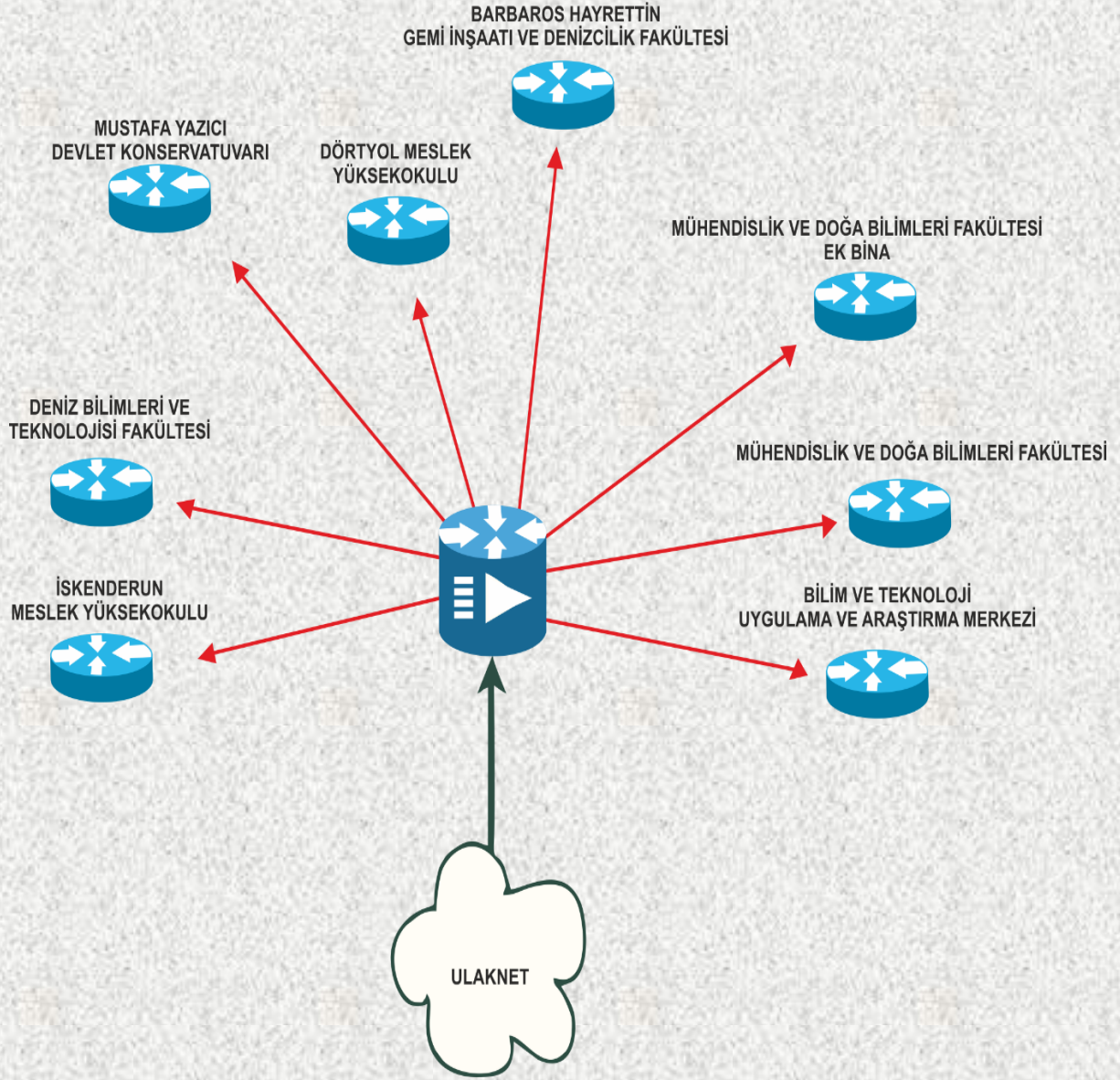

Şekil 1. İskenderun Teknik Üniversitesi Ağ Topolojisi

ULAKNET tarafından Üniversitemize 2016 yılında 50Mbps bant genişliğinde verilen internet erişim hızı 400 Mbps 'a yükseltilmiştir. Ayrıca Üniversitemiz, üye kurumların kullanıcılarının diğer eğitim kurumlarında da sorunsuzca ağ kullanımını amaçlayan EDUROAM (Education Roaming-Eğitim Gezintisi) üyesi olmak için çalışmalara başlamıştır.

Üniversitemizde kullanılan sistem ve yazılımlara ilişkin bilgiler Tablo 8’de verilmiştir.

Tablo 8. Sistem ve Yazılımlar Tablosu

Sıra No	Vasfı (Sistem/Yazılım)	Miktarı
1	Antivirüs Yazılımı	1
2	Arıza Takip Sistemi	1
3	Bütünleşik Kamu Mali Yönetim Bilişim Sistemi (BKMYBS)	1
4	Classification Web	2
5	Çağrı Kayıt ve Takip Sistemi	1
6	Devlet Personel Başkanlığı	3
7	Dijital Kayıt Sistemi	1
8	Dspace	1
9	Bütçe Yönetim Enformasyon Sistemi (E-Bütçe)	1
10	EDS (Keşif Aracı)	1
11	Ek Ders Yönetim Sistemi	1
12	Elektronik Belge Yönetim Sistemi Modülleri (EBYS)	1
13	Elektronik Harita Sistemi (ECDİS) Simülasyon Yazılımı	1
14	Hizmet Takip Programı (HİTAP)	1
15	İşçi Maaş Programı	1
16	İmza Yetkilileri Modülü	1
17	Kartlı Geçiş Sistemi	1
18	Kamu Görevlileri Tescil ve Hizmet İşlemleri	1
19	Kamu Harcama ve Muhasebe Bilişim Sistemi Modülleri	1
20	Loglama Yazılımı	1
21	Mezun Bilgi Sisitemi	1
22	Mali Otomasyon Sistemi Projesi (MOSİP)	1
23	NHR Özlük İşleri Web Otomasyonu	1
24	Öğrenci Bilgi Sistemi	1
25	Plaxis 2D 2019	1
26	Plaxis 3D 2019	1
27	RFID Akıllı Kütüphane Sistemi	2
28	Sanallaştırma Yazılımı	1
29	Türk Telekom Mesaj Sistemi	1
30	UHF RIFD Akıllı Kütüphane Yönetim Otomasyon Yazılımı	1
31	Uzaktan Eğitim Sistemi	1
32	Yemekhane Kartlı Ödeme Sistemi	1
33	Yükseköğretim Bilgi Sistemi (YÖKSİS)	1
34	Yük Elleçleme Simülatörü Simülasyon Yazılımı	1
Genel Toplam		38

Üniversitemizde kullanılan teknolojik makine ve teçhizatlara ilişkin bilgiler Tablo 9’da verilmiştir.

Tablo 9. Teknolojik Makine Teçhizatlar Tablosu

Sıra No	Cinsi	Miktarı
1	50 Ton Yükleme Çerçevesi	1
2	Ağ Anahtarlama Cihazı	65
3	Ağ Kontrol Cihazı	2
4	Analizör	4
5	Aşınma Test Cihazı	2
6	Bakalite Cihazı	2
7	Basınç Test Cihazı	1
8	Baskı Makinesi	3
9	Bilgisayar	1.361
10	CBR	1
11	Ciltleme Makinesi	2
12	Dalış Başlığı	2
13	Dalış Tüpü	1
14	Depolama Sistemi	1
15	Dik İşleme Tezgâhı	3
16	Dizüstü Bilgisayar	271
17	Donatı Çekme Cihazı	1
18	Donma Çözülme Cihazı	1
19	El Vibratörü	1
20	Elektronik Tanıtım Terminali (KİOSK)	2
21	Engelsiz Ödünç-İade Cihazı (KA-MATİK)	3
22	Faks	4
23	Fotoğraf Makinesi	5
24	Fotokopi Makinesi	44
25	Gaz Geçirimsizlik Cihazı	1
26	Güvenlik Duvarı	1
27	Güvenlik Kamerası	296
28	Hassas Kesme Cihazı	2
29	Kablosuz Erişim Noktası	78
30	Kalp Atış Hızı Ölçümü Eğitim Seti	1

Sıra No	Cinsi	Miktarı
31	Kan Basınç Ölçümü Eğitim Seti	1
32	Karıştırma Öğütme Cihazı	1
33	Katalog Tarama Terminali (KİOSK)	7
34	Kaynak Makinesi	3
35	Kesintisiz Güç Kaynağı	2
36	Kimlik Kartı Yazıcısı	1
37	Numune Kaplama Cihazı	1
38	Osiloskop	5
39	Parlatma Cihazı	2
40	PLC Eğitim Seti	13
41	Projeksiyon Cihazı	112
42	Prototipleme	1
43	Ses Sistemi	8
44	Sıvı Soğutma Cihazı	1
45	Spektrometre	2
46	Spektrofotometre Cihazı	1
47	Sunucu	4
48	Sualtı Kamera Sistemi	2
49	Taramalı Elektron Mikroskobu (SEM)	1
50	Tablet	1.019
51	Tarayıcı	25
52	Telefon Santrali	9
53	Televizyon	45
54	Torna Tezgâhı	2
55	Ultrasonik Dalga Ölçer	1
56	X Işını Difraktometre	1
57	Yazıcı	376
58	Yedekleme Sistemi	2
59	Yüksek Sıcaklık Fırını	8
60	Zemin Yükleme Havuzu	1
Genel Toplam		3.819

Üniversitemiz internete erişilebilirlik istatistikleri Tablo 10'da verilmiştir.

Tablo 10. İnternet Erişilebilirlik İstatistikleri Tablosu

Sıra No	Web Adresi	Ziyaretçi Sayısı
1	www.iste.edu.tr	2.957.939

Üniversitemiz sosyal medya istatistikleri Tablo 11'de verilmiştir.

Tablo 11. Sosyal Medya İstatistikleri Tablosu

Sıra No	Hesap Adı	Adresi	Takipçi Sayısı
1	Facebook	facebook.com/iste.edu.tr	14.993
2	Twitter	twitter.com/isteEduTr	2.381
3	Instagram	instagram.com/isteedutr/	4.594
4	Linkedin	linkedin.com/school/iskenderun-teknik-universitesi/	5392
5	Youtube	youtube.com/c/IsteEduTr	518
Genel Toplam			27.878

4- Kütüphane Kaynakları

Üniversitemiz kütüphanesinde mevcut kaynaklara ilişkin bilgiler Tablo 12'de verilmiştir.

Tablo 12. Kütüphane Kaynakları Tablosu

Sıra No	Cinsi	Basılı Yayın	Elektronik	Toplam
1	Kitap	70.000	7.583	77.583
2	Bağış-Sürelî Yayın	2.000	429.291	431.291
Genel Toplam		72.000	436.874	508.874

Üniversitemiz kütüphanesinde mevcut kaynakların kullanımına ilişkin bilgiler Tablo 13'te verilmiştir.

Tablo 13. Kütüphane Kaynakları Kullanım Tablosu

Sıra No	Cinsi	Basılı Yayın	Elektronik	Toplam
1	Kitap-Bağış-Sürelî Yayın	7.653	1.746	9.399
Genel Toplam		7.653	1.746	9.399

Üniversitemizde öğrenci başına düşen yayın sayısına ilişkin bilgiler Tablo 14'te verilmiştir.

Tablo 14. Öğrenci Başına Düşen Yayın Tablosu

Sıra No	Cinsi	Basılı Yayın	Elektronik	Toplam
1	Kitap	5,69	0,62	6,31
2	Bağış-Sürelî Yayın	0,16	34,92	35,08
Genel Toplam		5,85	35,54	41,39

Üniversitemiz kaynaklarının Web of Science Elektronik Veri Tabanında yer alan kaynaklara göre dağılımı Tablo 15'te verilmiştir.

Tablo 15. Web Of Science Elektronik Veri Tabanında Yer Alan Kaynaklara Göre Dağılımı Tablosu

Sıra No	Yıllar	SCI	SCI-Expanded	SSCI	AHCI	ESCI
1	2017	-	85	1	-	11
2	2018	-	96	1	-	16
3	2019	-	138	1	-	22
Genel Toplam		-	319	3	-	49

Üniversitemiz tez sayısına ilişkin bilgiler Tablo 16'da verilmiştir.

Tablo 16. Tez Sayıları Tablosu

Sıra No	Akademik Birim	Ana Bilim Dalı	Yüksek Lisans	Doktora	Toplam
1	Mühendislik ve Fen Bilimleri Enstitüsü	Makine Mühendisliği	16	3	19
2		İnşaat Mühendisliği	13	-	13
3		Metaller ve Malzeme Mühendisliği	5	-	5
4		Petrol ve Doğalgaz Mühendisliği	8	-	8
6		Su Ürünleri	11	1	12
7		Deniz Bilimleri Mühendisliği	1	-	1
9		Elektrik Elektronik Mühendisliği	22	-	22
10	Sosyal Bilimler Enstitüsü	Turizm ve İşletmeciliği	2	-	2
11		Seyahat İşletmeciliği	1	-	1
Genel Toplam			79	4	83

Üniversitemiz geneline ilişkin akademik yayın sayısı Tablo 17’de verilmiştir.

Tablo 17. Akademik Yayın Sayıları Tablosu

Sıra No	Birim	Ulusal Hakemli Dergiler	Uluslararası Hakemli Dergiler	Toplam
1	İskenderun Teknik Üniversitesi	40	100	140
Genel Toplam		40	100	140

5- Araç, Makine ve Teçhizat

Üniversitemize ait taşıtlara ve taşıtların kullanım amacına ilişkin bilgiler Tablo 18’de verilmiştir.

Tablo 18. Taşıtlar Tablosu

Sıra No	Kullanım Amacı	Cinsi	Miktarı
1	Makam Aracı - Binek	Otomobil	1
2	Hizmet Aracı - Binek	Otomobil	6
3	Yük Taşıma Aracı	Kamyon	1
4	Toplu Taşıma Aracı	Otobüs	1
5	Yük Taşıma Aracı	Kamyonet	2
6	Ulaşım Aracı	Midibüs	1
7	Ulaşım Aracı	Minibüs	1
8	Araştırma Aracı	Araştırma Gemisi	1
9	Araştırma Aracı	Araştırma Teknesi	1
Genel Toplam			15

Üniversitemize ait iş makineleri ve bunların kullanım amacına ilişkin bilgiler Tablo 19’da verilmiştir.

Tablo 19. İş Makineleri Tablosu

Sıra No	Kullanım Amacı	Cinsi	Miktarı
1	Kazıcı Yükleyici	Kazıcı Yükleyici	1
2	Yük taşıma	Traktör	2
Genel Toplam			3

Üniversitemize ait diğer araç - makine teçhizatlara ilişkin bilgiler Tablo 20’de verilmiştir.

Tablo 20. Diğer Araç - Makine Teçhizat Tablosu

Sıra No	Kullanım Amacı	Cinsi	Miktarı
1	Servis	Elekrikli Araç	3
Genel Toplam			3

6- İnsan Kaynakları

Üniversitemiz personeline ilişkin bilgiler Tablo 21’de verilmiştir.

Tablo 21. Personel Sayıları Tablosu

Sıra No	Personel Sınıfı	Miktarı
1	Akademik Personel	343
2	İdari Personel	192
3	Sözleşmeli İdari Personel [4/b]	10
4	Sürekli İşçiler [4/d]	146
5	Yabancı Uyruklu Akademik Personel	4
Genel Toplam		695

Üniversitemiz personelinin birimler itibariyle dağılımı Tablo 22’de verilmiştir.

Tablo 22. Birimler İtibariyle Personel Dağılımı Tablosu

Sıra No	Birim	Akademik	İdari	Diğer [4/B Sözleşmeli]	Diğer [4/D Sürekli İşçi]	Toplam
1	Barbaros Hayrettin Gemi İnşaatı ve Denizcilik Fakültesi	18	7	-	-	25
2	Bilgi İşlem Daire Başkanlığı	-	7	-	-	7
3	Deniz Bilimleri ve Teknolojisi Fakültesi	31	6	-	-	37
4	Denizcilik Meslek Yüksekokulu	8	2	-	-	10
5	Dörtüyl Meslek Yüksekokulu	20	9	-	-	29
6	Enerji Enstitüsü	-	1	-	-	1
7	Genel Sekreterlik	-	9	-	-	9
8	Havacılık ve Uzay Bilimleri Fakültesi	13	3	-	-	16
9	Hukuk Müşavirliği	-	3	-	-	3
10	İdari ve Mali İşler Daire Başkanlığı	-	15	10	146	171
11	İskenderun Meslek Yüksekokulu	40	15	-	-	55
12	İşletme ve Yönetim Bilimleri Fakültesi	14	1	-	-	15
13	Kütüphane ve Dokümantasyon Daire Başkanlığı	-	12	-	-	12
14	Mimarlık Fakültesi	14	2	-	-	16
15	Mustafa Yazıcı Devlet Konservatuvarı	8	8	-	-	16
16	Mühendislik ve Doğa Bilimleri Fakültesi	142	14	-	-	156
17	Mühendislik ve Fen Bilimleri Enstitüsü	-	3	-	-	3
18	Öğrenci İşleri Daire Başkanlığı	-	8	-	-	8
19	Personel Daire Başkanlığı	-	13	-	-	13
20	Sağlık, Kültür ve Spor Daire Başkanlığı	-	10	-	-	10
21	Sarıseki Teknik Bilimler Meslek Yüksekokulu	-	1	-	-	1
22	Sosyal Bilimler Enstitüsü	-	1	-	-	1
23	Strateji Geliştirme Daire Başkanlığı	-	11	-	-	11
24	Rektörlük	11	-	-	-	11
25	Turizm Fakültesi	17	7	-	-	24
26	Yabancı Diller Yüksekokulu	11	2	-	-	13
27	Yapı İşleri ve Teknik Daire Başkanlığı	-	22	-	-	22
Genel Toplam		347	192	10	146	695

Üniversitemizde görev yapmakta olan engelli personele ilişkin bilgiler Tablo 23'te verilmiştir.

Tablo 23. Engelli Personelin Unvan ve Hizmet Sınıfına Göre Dağılımı Tablosu

Sıra No	Vasfı	Sayısı	Personele Oranı (%)
1	Akademik Personel	-	-
2	İdari Personel	5	2,61%
3	Diğer	2	1,28%
Genel Toplam		7	3,89%

6.1- Akademik Personel

Üniversitemiz akademik personeline ilişkin bilgiler Tablo 24'te verilmiştir.

Tablo 24. Akademik Personelin Unvanlar İtibariyle Birimlere Dağılımı Tablosu

Sıra No	Birim	Profesör	Doçent	Doktor Öğretim Üyesi	Öğretim Görevlisi	Araştırma Görevlisi	Yabancı Uyruklu
1	Barbaros Hayrettin Gemi İnşaatı ve Denizcilik Fakültesi	-	1	5	-	12	-
2	Deniz Bilimleri ve Teknolojisi Fakültesi	16	4	8	1	2	-
3	Denizcilik Meslek Yüksekokulu	-	-	-	8	-	-
4	Dörtüyl Meslek Yüksekokulu	-	-	1	19	-	-
5	Havacılık ve Uzay Bilimleri Fakültesi	-	1	4	3	5	-
6	İskenderun Meslek Yüksekokulu	-	1	1	38	-	-
7	İşletme ve Yönetim Bilimleri Fakültesi	1	-	10	-	3	-
8	Mimarlık Fakültesi	1	1	8	1	3	-
9	Mustafa Yazıcı Devlet Konservatuvarı	-	-	2	3	-	3
10	Mühendislik ve Doğa Bilimleri Fakültesi	15	13	47	2	65	-
11	Rektörlük	-	-	-	11	-	-
12	Turizm Fakültesi	-	1	8	7	1	-
13	Yabancı Diller Yüksekokulu	-	-	3	7	-	1
Genel Toplam		33	22	97	100	91	4

Üniversitemiz akademik personelinin kadro dağılımı Tablo 25'te verilmiştir.

Tablo 25. Akademik Personelin Kadro Dağılımı Tablosu

Sıra No	Unvanı	Dolu	Boş	Toplam
1	Profesör	33	131	164
2	Doçent	22	116	138
3	Doktor Öğretim Üyesi	97	115	212
4	Öğretim Görevlisi	100	167	267
5	Araştırma Görevlisi	91	125	216
6	Öğretim Görevlisi (Yabancı Uyrıklı)	4	-	4
Genel Toplam		347	654	1001

Üniversitemiz akademik personelinin yaş itibariyle dağılımı Tablo 26'da verilmiştir.

Tablo 26. Akademik Personelin Yaş İtibariyle Dağılımı Tablosu

Sıra No	Unvanı	21-25 Yaş	26-30 Yaş	31-35 Yaş	36-40 Yaş	41-50 Yaş	51- Üzeri
1	Profesör	-	-	-	3	15	15
2	Doçent	-	-	1	7	12	2
3	Doktor Öğretim Üyesi	-	2	30	26	32	7
4	Öğretim Görevlisi	-	14	20	21	25	20
5	Araştırma Görevlisi	5	51	31	4	-	-
6	Yabancı Uyrıklı Öğretim Elemanı	-	-	2	-	-	2
Genel Toplam		5	67	84	61	84	46

Üniversitemiz akademik personelinin hizmet sürelerine ilişkin bilgiler Tablo 27'de verilmiştir.

Tablo 27. Akademik Personelin Hizmet Süreleri Tablosu

Sıra No	Unvanı	1 - 3 Yıl	4 - 6 Yıl	7 - 10 Yıl	11 - 15 Yıl	16 - 20 Yıl	21 - Üzeri
1	Profesör	-	-	-	1	6	26
2	Doçent	-	2	3	3	6	8
3	Doktor Öğretim Üyesi	10	7	36	17	12	15
4	Öğretim Görevlisi	25	12	14	8	13	28
5	Araştırma Görevlisi	37	37	15	-	2	-
6	Yabancı Uyrıklı Öğretim Elemanı	2	-	2	-	-	-
Genel Toplam		74	58	70	29	39	77

Üniversitemiz bünyesinde ünvanı yükselen akademik personele ilişkin bilgiler Tablo 28'de verilmiştir.

Tablo 28. Üniversite Bünyesinde Ünvanı Yükselen Akademik Personel Tablosu

Sıra No	Unvan	2017	2018	2019
1	Profesör	5	5	3
2	Doçent	2	6	2
3	Doktor Öğretim Üyesi	2	6	3
Genel Toplam		9	17	8

Üniversitemiz bünyesinde görev yapmakta olan yabancı uyruklu akademik personele ilişkin bilgiler Tablo 29'da verilmiştir.

Tablo 29. Yabancı Uyruklu Akademik Personel Sayısı Tablosu

Sıra No	Unvan	2017	2018	2019
1	Öğretim Görevlisi	4	3	4
Genel Toplam		4	3	4

Üniversitemiz yurtdışı doktoralı akademik personeline ilişkin bilgiler Tablo 30'da verilmiştir.

Tablo 30. Yurtdışı Doktoralı Akademik Personel Tablosu

Sıra No	Unvanı	Doktora Yaptığı Üniversite	Miktarı
1	Profesör	The University of Hull University of Nottingham University of London University of Warwick - Katıhal Fiziği Paris Sud Üniversitesi	5
2	Doçent	Justus Liebig Universitaet Nort Caroline Stade University University of Illinois Clemson University	4
3	Doktor Öğretim Üyesi	University of York University of Cardiff University of Manchester	3
Genel Toplam			12

Üniversitemiz bünyesinde göreve başlayan akademik personelin yıllar itibari ile dağılımını gösterir bilgiler Tablo 31’de verilmiştir.

Tablo 31. Üniversiteye Katılan Akademik Personel Sayıları Tablosu

Sıra No	Unvan	2017	2018	2019
1	Profesör	2	1	-
2	Doçent	1	1	2
3	Doktor Öğretim Üyesi	13	24	13
4	Öğretim Görevlisi	8	10	19
5	Öğretim Görevlisi (Yabancı Uyruklu)	1	-	1
6	Uzman	-	2	-
7	Okutman	1	-	-
8	Araştırma Görevlisi	32	6	6
Genel Toplam		58	44	41

2019 yılında Üniversitemizden ayrılan akademik personele ilişkin bilgiler Tablo 32’de verilmiştir.

Tablo 32. Ayrılan Akademik Personel Sayıları Tablosu

Sıra No	Ayrılma Nedeni	Profesör	Doçent	Doktor Öğretim Üyesi	Öğretim Görevlisi	Araştırma Görevlisi	Toplam
1	Görev Süresi Bitişi	-	-	2	1	-	3
2	İsteğe Bağlı Emeklilik	-	-	-	3	-	3
3	İstifa	-	1	-	-	1	2
4	Naklen Ayrılma	-	-	1	1	-	2
5	Resen Emeklilik	-	-	1	-	-	1
6	Vefat	-	-	1	-	-	1
Genel Toplam		-	1	5	5	1	12

6.2- İdari Personel

Üniversitemiz idari personeline ilişkin bilgiler Tablo 33'te verilmiştir.

Tablo 33. İdari Personelin Birimler İtibariyle Dağılımı Tablosu

Sıra No	Birim	Memur	4/B Sözleşmeli	Sürekli İşçi	Toplam
1	Barbaros Hayrettin Gemi İnşaatı ve Denizcilik Fakültesi	7	-	-	7
2	Bilgi İşlem Daire Başkanlığı	7	-	-	7
3	Deniz Bilimleri ve Teknolojisi Fakültesi	6	-	-	6
4	Denizcilik Meslek Yüksekokulu	2	-	-	2
5	Dörtüyl Meslek Yüksekokulu	9	-	-	9
6	Enerji Enstitüsü	1	-	-	1
7	Genel Sekreterlik	9	-	-	9
8	Havacılık ve Uzay Bilimleri Fakültesi	3	-	-	3
9	Hukuk Müşavirliği	3	-	-	3
10	İdari ve Mali İşler Daire Başkanlığı	15	10	146	171
11	İskenderun Meslek Yüksekokulu	15	-	-	15
12	İşletme ve Yönetim Bilimleri Fakültesi	1	-	-	1
13	Kütüphane ve Dokümantasyon Daire Başkanlığı	12	-	-	12
14	Mimarlık Fakültesi	2	-	-	2
15	Mustafa Yazıcı Devlet Konservatuvarı	8	-	-	8
16	Mühendislik ve Doğa Bilimleri Fakültesi	14	-	-	14
17	Mühendislik ve Fen Bilimleri Enstitüsü	3	-	-	3
18	Öğrenci İşleri Daire Başkanlığı	8	-	-	8
19	Personel Daire Başkanlığı	13	-	-	13
20	Sağlık, Kültür ve Spor Daire Başkanlığı	10	-	-	10
21	Sarıseki Teknik Bilimler Meslek Yüksekokulu	1	-	-	1
22	Sosyal Bilimler Enstitüsü	1	-	-	1
23	Strateji Geliştirme Daire Başkanlığı	11	-	-	11
24	Turizm Fakültesi	7	-	-	7
25	Yabancı Diller Yüksekokulu	2	-	-	2
26	Yapı İşleri ve Teknik Daire Başkanlığı	22	-	-	22
Genel Toplam		192	10	146	348

Üniversitemiz idari personelinin kadro dağılımı Tablo 34’te verilmiştir.

Tablo 34. İdari Personelin Kadro Dağılımı

Sıra No	Hizmet Sınıfı	Dolu	Boş	Toplam
1	Genel İdare Hizmetleri	145	290	435
2	Teknik Hizmetler	35	44	79
3	Avukatlık Hizmetleri	3	-	3
4	Yardımcı Hizmetler	9	47	56
5	Sözleşmeli	10	-	10
Genel Toplam		202	381	583

Üniversitemiz idari personelinin eğitim durumuna ilişkin bilgiler Tablo 35’te verilmiştir

Tablo 35. İdari Personel Eğitim Durumu

Sıra No	Hizmet Sınıfı	İlköğretim	Lise	Önlisans	Lisans	Yüksek Lisans/ Doktora	Toplam
1	Genel İdare Hizmetleri	-	21	28	87	9	145
2	Teknik Hizmetler	-	-	11	21	3	35
3	Avukatlık Hizmetleri	-	-	-	3	-	3
4	Yardımcı Hizmetler	6	3	-	-	-	9
5	Sözleşmeli	3	4	2	1	-	10
6	Sürekli İşçi	12	91	32	11	-	146
Genel Toplam		18	115	71	122	12	348

Üniversitemiz idari personelinin yaş itibarıyla dağılımı Tablo 36’da verilmiştir

Tablo 36. İdari Personelin Yaş İtibarıyla Dağılımı Tablosu

Sıra No	Hizmet Sınıfı	21-25 Yaş	26-30 Yaş	31-35 Yaş	36-40 Yaş	41-50 Yaş	51- Üzeri
1	Genel İdare Hizmetleri	4	7	27	26	57	22
2	Teknik Hizmetler	1	4	12	9	6	5
3	Avukatlık Hizmetleri	-	2	-	1	2	-
4	Yardımcı Hizmetler	3	-	-	3	-	1
5	Sözleşmeli	-	-	-	1	6	3
6	Sürekli İşçi	4	21	39	37	43	2
Genel Toplam		12	34	78	77	114	33

Üniversitemiz idari personelinin hizmet sürelerine ilişkin bilgiler Tablo 37’de verilmiştir.

Tablo 37. İdari Personelin Hizmet Süreleri Tablosu

Sıra No	Hizmet Sınıfı	1 - 3 Yıl	4 - 6 Yıl	7 - 10 Yıl	11 - 15 Yıl	16 - 20 Yıl	21 - Üzeri
1	Genel İdare Hizmetleri	9	14	27	12	28	55
2	Teknik Hizmetler	3	4	12	6	3	7
3	Avukatlık Hizmetleri	1	1	1	-	-	-
4	Yardımcı Hizmetler	3	4	2	-	-	-
5	Sözleşmeli	-	1	9	-	-	-
6	Sürekli İşçi	146	-	-	-	-	-
Genel Toplam		162	24	51	18	31	62

2019 yılında Üniversitemiz bünyesinde göreve başlayan idari personele ilişkin bilgiler Tablo 38’de verilmiştir.

Tablo 38. Üniversiteye Katılan İdari Personel Sayıları

Sıra No	Hizmet Sınıfı	Açıktan	Nakil	İstisna	Toplam
1	Genel İdare Hizmetleri	7	8	-	15
2	Teknik Hizmetler	3	4	-	7
3	Avukatlık Hizmetleri	1	-	-	1
4	Yardımcı Hizmetler	1	-	-	1
5	Sürekli İşçi	-	-	-	-
Genel Toplam		12	12	-	24

2019 yılında Üniversitemizden ayrılan idari personele ilişkin bilgiler Tablo 39’da verilmiştir.

Tablo 39. Ayrılan İdari Personel Sayıları

Sıra No	Ayrılma Nedeni	Genel İdare Hizmetleri	Teknik Hizmetler	Avukatlık Hizmetleri	Yardımcı Hizmetler	Toplam
1	İsteğe Bağlı Emeklilik	1	1	-	-	2
2	Resen Emeklilik	-	-	-	-	-
3	Naklen Ayrılma	3	1	-	-	4
4	İstifa	1	-	-	-	1
5	Diğer	1	-	-	-	1
Genel Toplam		6	2	-	-	8

7- Sunulan Hizmetler

7.1- Öğrencilere Sunulan Hizmetler

7.1.1- Eğitim Hizmetleri

❖ Enstitüler

➤ Enerji Enstitüsü

Enerji Enstitüsü, merkez yerleşkede faaliyet göstermektedir. 1 anabilim dalı altında bulunan 1 doktora programı ve 1 yüksek lisans programı ile eğitim-öğretim faaliyetlerine devam etmektedir. Enerji Enstitüsü bünyesinde açılan anabilim dalı ve programlara ilişkin bilgiler Tablo 40' da verilmiştir.

Tablo 40. Enerji Enstitüsü Program Bilgileri

Akademik Birim	Birim Türü - Adı	Açılış Tarihi
Enerji Enstitüsü	Enstitü	23.04.2015
Enerji Sistemleri Mühendisliği Anabilim Dalı	Disiplinlerarası Anabilim Dalı	04.04.2018
Enerji Sistemleri Mühendisliği	Disiplinlerarası Doktora Programı	04.04.2018
Enerji Sistemleri Mühendisliği (Tezli)	Disiplinlerarası Yüksek Lisans Programı	04.04.2018

➤ Sosyal Bilimler Enstitüsü

Sosyal Bilimler Enstitüsü, merkez yerleşkede faaliyet göstermektedir. 1 anabilim dalı altında bulunan 3 tezli yüksek lisans programı ve 1 tezsiz yüksek lisans programı ile eğitim-öğretim faaliyetlerine devam etmektedir. Sosyal Bilimler Enstitüsü bünyesinde açılan anabilim dalı ve programlara ilişkin bilgiler Tablo 41' de verilmiştir.

Tablo 41. Sosyal Bilimler Enstitüsü Program Bilgileri

Akademik Birim	Birim Türü - Adı	Açılış Tarihi
Sosyal Bilimler Enstitüsü	Enstitü	23.04.2015
Ekonomi ve Finans Anabilim Dalı	Disiplinlerarası Anabilim Dalı	04.09.2019
Ekonomi ve Finans (Tezli)	Yüksek Lisans Programı	04.09.2019
Ekonomi ve Finans (Tezsiz)	Yüksek Lisans Programı	04.09.2019
Seyahat İşletmeciliği (Tezli)	Yüksek Lisans Programı	17.09.2015
Turizm ve Otel İşletmeciliği (Tezli)	Yüksek Lisans Programı	17.09.2015

➤ Mühendislik ve Fen Bilimleri Enstitüsü

Mühendislik ve Fen Bilimleri Enstitüsü, merkez yerleşkede faaliyet göstermektedir. 4 anabilim dalı altında 5 doktora, 14 tezli yüksek lisans programı ve 4 tezsiz yüksek lisans programı ile eğitim-öğretim faaliyetlerine devam etmektedir. Mühendislik ve Fen Bilimleri Enstitüsü bünyesinde açılan anabilim dalı ve programlara ilişkin bilgiler Tablo 42’ de verilmiştir.

Tablo 42. Mühendislik ve Fen Bilimleri Enstitüsü Program Bilgileri

Akademik Birim	Birim Türü - Adı	Açılış Tarihi
Mühendislik ve Fen Bilimleri Enstitüsü	Enstitü	23.04.2015
Bilgisayar Mühendisliği [Tezli]	Yüksek Lisans Programı	04.07.2019
Deniz Ulaştırma Mühendisliği Anabilim Dalı	Disiplinlerarası Anabilim Dalı	16.08.2017
Deniz Ulaştırma Mühendisliği	Disiplinlerarası Doktora Programı	16.08.2017
Deniz Ulaştırma Mühendisliği [Tezli]	Disiplinlerarası Yüksek Lisans Programı	16.08.2017
Elektrik-Elektronik Mühendisliği	Doktora Programı	01.08.2018
Elektrik-Elektronik Mühendisliği [Tezli]	Yüksek Lisans Programı	17.09.2015
Kimyasal, Biyolojik, Radyolojik Nükleer Tehditleri Yönetimi Anabilim Dalı	Disiplinlerarası Anabilim Dalı	14.03.2018
Kimyasal, Biyolojik, Radyolojik Nükleer Tehditleri Yönetimi Mühendisliği [Tezli]	Disiplinlerarası Yüksek Lisans Programı	14.03.2018
Kimyasal, Biyolojik, Radyolojik Nükleer Tehditleri Yönetimi Mühendisliği [Tezsiz]	Disiplinlerarası Yüksek Lisans Programı	14.03.2018
Kimyasal, Biyolojik, Radyolojik Nükleer Tehditleri Yönetimi Mühendisliği [Tezsiz]	Disiplinlerarası Yüksek Lisans Programı	25.07.2018
Makine Mühendisliği	Doktora Programı	17.09.2015
Makine Mühendisliği [Tezli]	Yüksek Lisans Programı	17.09.2015
Metalurji ve Malzeme Mühendisliği [Tezli]	Yüksek Lisans Programı	17.09.2015
Mühendislik ve Teknoloji Yönetimi Anabilim Dalı	Disiplinlerarası Anabilim Dalı	02.08.2017
Mühendislik ve Teknoloji Yönetimi [Tezsiz]	Disiplinlerarası Yüksek Lisans Programı	02.08.2017
Petrol ve Doğalgaz Mühendisliği [Tezli]	Yüksek Lisans Programı	17.09.2015
Su Ürünleri	Doktora Programı	17.09.2015
Su Ürünleri [Tezli]	Yüksek Lisans Programı	17.04.2019
Su Ürünleri Avlama ve İşleme Teknolojisi [Tezli]	Yüksek Lisans Programı	17.09.2015
Su Ürünleri Temel Bilimleri [Tezli]	Yüksek Lisans Programı	17.09.2015
Su Ürünleri Yetiştiriciliği [Tezli]	Yüksek Lisans Programı	17.09.2015
İleri Metalurji ve Malzeme Teknolojileri Mühendisliği [Tezli]	Yüksek Lisans Programı	17.09.2015
İnşaat Mühendisliği	Doktora Programı	17.09.2015
İnşaat Mühendisliği [Tezli]	Yüksek Lisans Programı	17.09.2015
İnşaat Mühendisliği [Tezli] [Osmaniye Korkut Ata Üniversitesi ile Ortak]	Yüksek Lisans Programı	17.09.2015
İş Sağlığı ve Güvenliği Anabilim Dalı	Disiplinlerarası Anabilim Dalı	01.08.2018
İş Sağlığı ve Güvenliği [Tezsiz]	Disiplinlerarası Yüksek Lisans Programı	01.08.2018

❖ Fakülteler

➤ Barbaros Hayrettin Gemi İnşaatı ve Denizcilik Fakültesi

Barbaros Hayrettin Gemi İnşaatı ve Denizcilik Fakültesi, merkez yerleşkede 4 bölüm ile eğitim-öğretim faaliyetlerine devam etmektedir. Barbaros Hayrettin Gemi İnşaatı ve Denizcilik Fakültesi bünyesinde bulunan bölümlere ilişkin bilgiler Tablo 43' te verilmiştir.

Tablo 43. Barbaros Hayrettin Gemi İnşaatı ve Denizcilik Fakültesi Bölüm Bilgileri

Akademik Birim	Birim Türü - Adı	Açılış Tarihi
Barbaros Hayrettin Gemi İnşaatı Ve Denizcilik Fakültesi	Fakülte	23.04.2015
Deniz Ulaştırma İşletme Mühendisliği Bölümü	Bölüm	23.04.2015
Deniz Ulaştırma İşletme Mühendisliği Anabilim Dalı	Anabilim Dalı	23.04.2015
Deniz Ulaştırma İşletme Mühendisliği Programı	Önlisans/Lisans Programı	20.04.2017
Denizcilik İşletmeleri Yönetimi Bölümü	Bölüm	23.04.2015
Denizcilik İşletmeleri Yönetimi Anabilim Dalı	Anabilim Dalı	23.04.2015
Denizcilik İşletmeleri Yönetimi Programı	Önlisans/Lisans Programı	09.05.2019
Gemi Makineleri İşletme Mühendisliği Bölümü	Bölüm	23.04.2015
Gemi Makineleri İşletme Mühendisliği Anabilim Dalı	Anabilim Dalı	23.04.2015
Gemi İnşaatı Ve Gemi Makineleri Mühendisliği Bölümü	Bölüm	23.04.2015
Gemi İnşaatı Ve Gemi Makineleri Mühendisliği Anabilim Dalı	Anabilim Dalı	23.04.2015

➤ Deniz Bilimleri ve Teknolojisi Fakültesi

Deniz Bilimleri ve Teknolojisi Fakültesi, Deniz Bilimleri ve Teknolojisi Fakültesi yerleşkesinde 7 bölüm ile eğitim-öğretim faaliyetlerine devam etmektedir. Deniz Bilimleri ve Teknolojisi Fakültesi bünyesinde bulunan bölümlere ilişkin bilgiler Tablo 44' te verilmiştir.

Tablo 44. Deniz Bilimleri ve Teknolojisi Fakültesi Bölüm Bilgileri

Akademik Birim	Birim Türü - Adı	Açılış Tarihi
Deniz Bilimleri ve Teknolojisi Fakültesi	Fakülte	23.04.2015
Deniz Bilimleri Bölümü	Bölüm	23.04.2015
Deniz Bilimleri Anabilim Dalı	Anabilim Dalı	23.04.2015
Deniz Teknolojileri Bölümü	Bölüm	23.04.2015
Deniz Teknolojileri Anabilim Dalı	Anabilim Dalı	23.04.2015
Su Kaynakları Yönetimi ve Organizasyonu Bölümü	Bölüm	23.04.2015
Su Kaynakları Yönetimi ve Organizasyonu Anabilim Dalı	Anabilim Dalı	23.04.2015
Su Ürünleri Avlama ve İşleme Teknolojisi Bölümü	Bölüm	23.04.2015
Avlama Teknolojisi Anabilim Dalı	Anabilim Dalı	23.04.2015
İşleme Teknolojisi Anabilim Dalı	Anabilim Dalı	23.04.2015
Su Ürünleri Mühendisliği Bölümü	Bölüm	20.04.2017
Su Ürünleri Mühendisliği Anabilim Dalı	Anabilim Dalı	14.08.2017
Su Ürünleri Mühendisliği Programı	Önlisans/Lisans Programı	20.04.2017
Su Ürünleri Temel Bilimleri Bölümü	Bölüm	23.04.2015
Balıkçılık Temel Bilimleri Anabilim Dalı	Anabilim Dalı	23.04.2015
Balıkçılık Temel Bilimleri Bilim Dalı	Bilim Dalı	23.04.2015
Deniz Biyolojisi Anabilim Dalı	Anabilim Dalı	23.04.2015
Deniz Biyolojisi Bilim Dalı	Bilim Dalı	23.04.2015
İç Sular Biyolojisi Anabilim Dalı	Anabilim Dalı	23.04.2015
İç Sular Biyolojisi Bilim Dalı	Bilim Dalı	23.04.2015
Su Ürünleri Yetiştiriciliği Bölümü	Bölüm	23.04.2015
Hastalıklar Anabilim Dalı	Anabilim Dalı	23.04.2015
Hastalıklar Bilim Dalı	Bilim Dalı	23.04.2015
Su Ürünleri Mühendisliği Programı	Önlisans/Lisans Programı	23.04.2015
Su Ürünleri Yetiştiriciliği Anabilim Dalı	Anabilim Dalı	23.04.2015
Yetiştiricilik Anabilim Dalı	Anabilim Dalı	23.04.2015
Yetiştiricilik Bilim Dalı	Bilim Dalı	23.04.2015

➤ **Havacılık ve Uzay Bilimleri Fakültesi**

18 Nisan 2019 tarihli ve 30749 sayılı Resmi Gazetede yayınlanan 968 sayılı Cumhurbaşkanlığı Kararı ile Sivil Havacılık Yüksekokulu kapatılmış, yerine Havacılık ve Uzay Bilimleri Fakültesi kurulmuştur.

Havacılık ve Uzay Bilimleri Fakültesi, merkez yerleşkede 4 bölüm ile eğitim-öğretim faaliyetlerine devam etmektedir. Havacılık ve Uzay Bilimleri Fakültesi bünyesinde bulunan bölümlere ilişkin bilgiler Tablo 45' te verilmiştir.

Tablo 45. Havacılık ve Uzay Bilimleri Fakültesi Bölüm Bilgileri

Akademik Birim	Birim Türü - Adı	Açılış Tarihi	Kapanış Tarihi
Havacılık Ve Uzay Bilimleri Fakültesi	Fakülte	18.04.2019	-
Havacılık Elektrik Ve Elektronik Bölümü	Bölüm	18.04.2019	-
Havacılık Elektrik Ve Elektronik Anabilim Dalı	Anabilim Dalı	18.04.2019	-
Havacılık Yönetimi Bölümü	Bölüm	18.04.2019	-
Havacılık Yönetimi Anabilim Dalı	Anabilim Dalı	18.04.2019	-
Havacılık Yönetimi Programı	Önlisans/Lisans Programı	18.04.2019	-
Havacılık Yönetimi Programı (İÖ)	Önlisans/Lisans Programı	18.04.2019	-
Pilotaj Bölümü	Bölüm	18.04.2019	-
Pilotaj Anabilim Dalı	Anabilim Dalı	18.04.2019	-
Uçak Gövde-Motor Bakım Bölümü	Bölüm	18.04.2019	-
Sivil Havacılık Yüksekokulu	Yüksekokul	23.04.2015	18.04.2019
Hava Trafik Kontrol Bölümü	Bölüm	23.04.2015	18.04.2019
Hava Trafik Kontrol Anabilim Dalı	Anabilim Dalı	25.04.2017	18.04.2019
Havacılık Elektrik Ve Elektronik Bölümü	Bölüm	23.04.2015	18.04.2019
Havacılık Elektrik Ve Elektronik Anabilim Dalı	Anabilim Dalı	25.04.2017	18.04.2019
Havacılık Yönetimi Bölümü	Bölüm	07.10.2015	18.04.2019
Havacılık Yönetimi Anabilim Dalı	Anabilim Dalı	25.04.2017	18.04.2019
Havacılık Yönetimi Programı	Önlisans/Lisans Programı	07.10.2015	18.04.2019
Havacılık Yönetimi Programı (İÖ)	Önlisans/Lisans Programı	07.10.2015	18.04.2019
Pilotaj Bölümü	Bölüm	23.04.2015	18.04.2019
Pilotaj Anabilim Dalı	Anabilim Dalı	25.04.2017	18.04.2019
Sivil Hava Ulaştırma İşletmeciliği Bölümü	Bölüm	23.04.2015	18.04.2019
Sivil Hava Ulaştırma İşletmeciliği Programı	Önlisans/Lisans Programı	23.04.2015	18.04.2019
Sivil Hava Ulaştırma İşletmeciliği Programı (İÖ)	Önlisans/Lisans Programı	23.04.2015	18.04.2019
Uçak Gövde-Motor Bakım Bölümü	Bölüm	23.04.2015	18.04.2019
Uçak Gövde-Motor Bakım Anabilim Dalı	Anabilim Dalı	25.04.2017	18.04.2019

➤ İşletme ve Yönetim Bilimleri Fakültesi

İşletme ve Yönetim Bilimleri Fakültesi, merkez yerleşkede 5 bölüm ile eğitim-öğretim faaliyetlerine devam etmektedir. İşletme ve Yönetim Bilimleri Fakültesi bünyesinde bulunan bölümlere ilişkin bilgiler Tablo 46' da verilmiştir.

Tablo 46. İşletme ve Yönetim Bilimleri Fakültesi Bölüm Bilgileri

Akademik Birim	Birim Türü - Adı	Açılış Tarihi
İşletme ve Yönetim Bilimleri Fakültesi	Fakülte	03.08.2016
Ekonomi Bölümü	Bölüm	06.10.2016
Ekonomi Anabilim Dalı	Anabilim Dalı	06.10.2016
Ekonomi Programı	Önlisans/Lisans Programı	29.03.2018
Uluslararası Lojistik Yönetimi Bölümü	Bölüm	29.05.2019
Uluslararası Lojistik Yönetimi Anabilim Dalı	Anabilim Dalı	29.05.2019
Uluslararası Ticaret ve Lojistik Bölümü	Bölüm	10.02.2016
Uluslararası Ticaret ve Lojistik Anabilim Dalı	Anabilim Dalı	01.09.2016
Uluslararası İşletmecilik ve Ticaret Bölümü	Bölüm	27.03.2019
Uluslararası İşletmecilik ve Ticaret Anabilim Dalı	Anabilim Dalı	27.03.2019
Uluslararası İşletmecilik ve Ticaret Programı	Önlisans/Lisans Programı	09.05.2019
Yönetim Bilişim Sistemleri Bölümü	Bölüm	10.02.2016
Yönetim Bilişim Sistemleri Anabilim Dalı	Anabilim Dalı	01.09.2016
Yönetim Bilişim Sistemleri Programı	Önlisans/Lisans Programı	09.05.2019

➤ Mimarlık Fakültesi

Mimarlık Fakültesi, merkez yerleşkede 5 bölüm ile eğitim-öğretim faaliyetlerine devam etmektedir. Mimarlık Fakültesi bünyesinde bulunan bölümlere ilişkin bilgiler Tablo 47' de verilmiştir.

Tablo 47. Mimarlık Fakültesi Bölüm Bilgileri

Akademik Birim	Birim Türü - Adı	Açılış Tarihi
Mimarlık Fakültesi	Fakülte	23.04.2015
Endüstri Ürünleri Tasarımı Bölümü	Bölüm	10.02.2016
Endüstri Ürünleri Tasarımı Anabilim Dalı	Anabilim Dalı	21.12.2016
Mimarlık Bölümü	Bölüm	10.02.2016
Mimarlık Anabilim Dalı	Anabilim Dalı	21.12.2016
Mimarlık Programı	Önlisans/Lisans Programı	09.05.2019
Peyzaj Mimarlığı Bölümü	Bölüm	10.02.2016
Peyzaj Mimarlığı Anabilim Dalı	Anabilim Dalı	21.12.2016
Peyzaj Mimarlığı Programı	Önlisans/Lisans Programı	17.05.2018
İç Mimarlık Bölümü	Bölüm	10.02.2016
İç Mimarlık Anabilim Dalı	Anabilim Dalı	21.12.2016
Şehir ve Bölge Planlama Bölümü	Bölüm	10.02.2016
Şehir ve Bölge Planlama Anabilim Dalı	Anabilim Dalı	21.12.2016
Şehir ve Bölge Planlama Programı	Önlisans/Lisans Programı	09.05.2019

➤ Mühendislik ve Doğa Bilimleri Fakültesi

Mühendislik ve Doğa Bilimleri Fakültesi, merkez yerleşkede 11 bölüm ile eğitim-öğretim faaliyetlerine devam etmektedir. Mühendislik ve Doğa Bilimleri Fakültesi bünyesinde bulunan bölümlere ilişkin bilgiler Tablo 48' de verilmiştir.

Tablo 48. Mühendislik ve Doğa Bilimleri Fakültesi Bölüm Bilgileri

Akademik Birim	Birim Türü - Adı	Açılış Tarihi
Mühendislik ve Doğa Bilimleri Fakültesi	Fakülte	03.08.2016
Bilgisayar Mühendisliği Bölümü	Bölüm	09.04.2015
Bilgisayar Mühendisliği Anabilim Dalı	Anabilim Dalı	31.08.2016
Bilgisayar Mühendisliği Programı	Önlisans/Lisans Programı	09.04.2015
Bilgisayar Mühendisliği Programı (İÖ)	Önlisans/Lisans Programı	09.04.2015
Biyomedikal Mühendisliği Bölümü	Bölüm	21.12.2016
Biyomedikal Mühendisliği Anabilim Dalı	Anabilim Dalı	21.12.2016
Biyomedikal Mühendisliği Programı	Önlisans/Lisans Programı	29.03.2018
Elektrik-Elektronik Mühendisliği Bölümü	Bölüm	31.08.2016
Elektrik-Elektronik Mühendisliği Anabilim Dalı	Anabilim Dalı	31.08.2016
Elektrik-Elektronik Mühendisliği Programı	Önlisans/Lisans Programı	31.08.2016
Elektrik-Elektronik Mühendisliği Programı (İÖ)	Önlisans/Lisans Programı	31.08.2016
Endüstri Mühendisliği Bölümü	Bölüm	06.10.2016
Endüstri Mühendisliği Anabilim Dalı	Anabilim Dalı	06.10.2016
Endüstri Mühendisliği Programı	Önlisans/Lisans Programı	17.05.2018
Enerji Sistemleri Mühendisliği Bölümü	Bölüm	03.07.2017
Enerji Sistemleri Mühendisliği Anabilim Dalı	Anabilim Dalı	03.07.2017
Makine Mühendisliği Bölümü	Bölüm	31.08.2016
Makine Mühendisliği Anabilim Dalı	Anabilim Dalı	31.08.2016
Makine Mühendisliği Programı	Önlisans/Lisans Programı	31.08.2016
Makine Mühendisliği Programı (İÖ)	Önlisans/Lisans Programı	31.08.2016
Mekatronik Mühendisliği Bölümü	Bölüm	31.08.2016
Mekatronik Mühendisliği Anabilim Dalı	Anabilim Dalı	31.08.2016
Mekatronik Mühendisliği Programı	Önlisans/Lisans Programı	20.04.2017
Metalurji ve Malzeme Mühendisliği Bölümü	Bölüm	06.07.2017
Metalurji ve Malzeme Mühendisliği Anabilim Dalı	Anabilim Dalı	06.07.2017
Metalurji ve Malzeme Mühendisliği Programı	Önlisans/Lisans Programı	06.07.2017
Metalurji ve Malzeme Mühendisliği Programı (M.T.O.K.)	Önlisans/Lisans Programı	06.07.2017
Mühendislik Temel Bilimleri Bölümü	Bölüm	06.10.2016
Mühendislik Temel Bilimleri Anabilim Dalı	Anabilim Dalı	06.10.2016
Petrol ve Doğalgaz Mühendisliği Bölümü	Bölüm	31.08.2016
Petrol ve Doğalgaz Mühendisliği Anabilim Dalı	Anabilim Dalı	31.08.2016
Petrol ve Doğalgaz Mühendisliği Programı	Önlisans/Lisans Programı	31.08.2016
Petrol ve Doğalgaz Mühendisliği Programı (İÖ)	Önlisans/Lisans Programı	31.08.2016
İnşaat Mühendisliği Bölümü	Bölüm	31.08.2016
İnşaat Mühendisliği Anabilim Dalı	Anabilim Dalı	31.08.2016
İnşaat Mühendisliği Programı	Önlisans/Lisans Programı	31.08.2016
İnşaat Mühendisliği Programı (İÖ)	Önlisans/Lisans Programı	31.08.2016

➤ Turizm Fakültesi

18 Nisan 2019 tarihli ve 30749 sayılı Resmi Gazetede yayınlanan 968 sayılı Cumhurbaşkanlığı Kararı ile Turizm İşletmeciliği ve Otelcilik Yüksekokulu kapatılmış, Turizm Fakültesi kurulmuştur.

Turizm Fakültesi, merkez yerleşkede 4 bölüm ile eğitim-öğretim faaliyetlerine devam etmektedir. Turizm Fakültesi bünyesinde bulunan bölümlere ilişkin bilgiler Tablo 49’ da verilmiştir.

Tablo 49. Turizm Fakültesi Bölüm Bilgileri

Akademik Birim	Birim Türü - Adı	Açılış Tarihi	Kapanış Tarihi
Turizm Fakültesi	Fakülte	18.04.2019	-
Gastronomi ve Mutfak Sanatları Bölümü	Bölüm	18.04.2019	-
Gastronomi ve Mutfak Sanatları Anabilim Dalı	Anabilim Dalı	18.04.2019	-
Gastronomi ve Mutfak Sanatları Programı	Önlisans/Lisans Programı	09.05.2019	-
Seyahat İşletmeciliği ve Turizm Rehberliği Bölümü	Bölüm	18.04.2019	-
Seyahat İşletmeciliği Anabilim Dalı	Anabilim Dalı	18.04.2019	-
Seyahat İşletmeciliği Programı	Önlisans/Lisans Programı	18.04.2019	-
Seyahat İşletmeciliği Programı (İÖ)	Önlisans/Lisans Programı	18.04.2019	-
Seyahat İşletmeciliği ve Turizm Rehberliği Programı	Önlisans/Lisans Programı	18.04.2019	-
Seyahat İşletmeciliği ve Turizm Rehberliği Programı (İÖ)	Önlisans/Lisans Programı	18.04.2019	-
Turizm Animasyonu Bölümü	Bölüm	18.04.2019	-
Turizm Animasyonu Anabilim Dalı	Anabilim Dalı	18.04.2019	-
Turizm Animasyonu Programı	Önlisans/Lisans Programı	18.04.2019	-
Turizm ve Otel İşletmeciliği Bölümü	Bölüm	18.04.2019	-
Turizm ve Otel İşletmeciliği Anabilim Dalı	Anabilim Dalı	18.04.2019	-
Turizm ve Otel İşletmeciliği Programı	Önlisans/Lisans Programı	18.04.2019	-
Turizm ve Otel İşletmeciliği Programı	Önlisans/Lisans Programı	18.04.2019	-
Turizm İşletmeciliği ve Otelcilik Yüksekokulu	Yüksekokul	23.04.2015	18.04.2019
Gastronomi ve Mutfak Sanatları Bölümü	Bölüm	23.04.2015	18.04.2019
Gastronomi ve Mutfak Sanatları Anabilim Dalı	Anabilim Dalı	25.04.2017	18.04.2019
Seyahat İşletmeciliği ve Turizm Rehberliği Bölümü	Bölüm	23.04.2015	09.05.2019
Seyahat İşletmeciliği Anabilim Dalı	Anabilim Dalı	25.04.2017	18.04.2019
Seyahat İşletmeciliği Programı	Önlisans/Lisans Programı	23.04.2015	18.04.2019
Seyahat İşletmeciliği Programı (İÖ)	Önlisans/Lisans Programı	23.04.2015	18.04.2019
Seyahat İşletmeciliği ve Turizm Rehberliği Programı	Önlisans/Lisans Programı	31.01.2018	18.04.2019
Seyahat İşletmeciliği ve Turizm Rehberliği Programı (İÖ)	Önlisans/Lisans Programı	31.01.2018	18.04.2019
Turizm Animasyonu Bölümü	Bölüm	23.04.2015	18.04.2019
Turizm Animasyonu Anabilim Dalı	Anabilim Dalı	14.08.2017	18.04.2019
Turizm Animasyonu Programı	Önlisans/Lisans Programı	23.04.2015	18.04.2019
Turizm ve Otel İşletmeciliği Bölümü	Bölüm	23.04.2015	18.04.2019
Turizm ve Otel İşletmeciliği Anabilim Dalı	Anabilim Dalı	25.04.2017	18.04.2019
Turizm ve Otel İşletmeciliği Programı	Önlisans/Lisans Programı	23.04.2015	18.04.2019
Turizm ve Otel İşletmeciliği Programı (İÖ)	Önlisans/Lisans Programı	23.04.2015	18.04.2019

❖ Konservatuvar

➤ Mustafa Yazıcı Devlet Konservatuvarı

Mustafa Yazıcı Devlet Konservatuvarı, Mustafa Yazıcı Devlet Konservatuvarı yerleşkesinde 1 bölüm ve 5 anasanat dalı ile eğitim-öğretim faaliyetlerine devam etmektedir. Mustafa Yazıcı Devlet Konservatuvarı bünyesinde bulunan bölüm ve anasanat dallarına ilişkin bilgiler Tablo 50' de verilmiştir.

Tablo 50. Mustafa Yazıcı Devlet Konservatuvarı Anasanat Dalı ve Bölüm Bilgileri

Akademik Birim	Birim Türü - Adı	Açılış Tarihi
Mustafa Yazıcı Devlet Konservatuvarı	Konservatuvar	23.04.2015
Müzik Bölümü	Bölüm	23.04.2015
Müzik Programı	Önlisans/Lisans Programı	23.04.2015
Müzikoloji ve Kompozisyon Anasanat Dalı	Anasanat Dalı	23.04.2015
Piyano Anasanat Dalı	Anasanat Dalı	23.04.2015
Piyano Programı	Önlisans/Lisans Programı	23.04.2015
Yaylı Çalgılar Anasanat Dalı	Anasanat Dalı	23.04.2015
Yaylı Çalgılar Programı	Önlisans/Lisans Programı	23.04.2015
Üflemeli ve Vurmalı Çalgılar Anasanat Dalı	Anasanat Dalı	23.04.2015
Üflemeli ve Vurmalı Çalgılar Programı	Önlisans/Lisans Programı	23.04.2015
Şan Anasanat Dalı	Anasanat Dalı	23.04.2015
Şan Programı	Önlisans/Lisans Programı	23.04.2015

❖ Yüksekokullar

➤ Yabancı Diller Yüksekokulu

Yabancı Diller Yüksekokulu, merkez yerleşkede 3 bölüm ile eğitim-öğretim faaliyetlerine devam etmektedir. Yabancı Diller Yüksekokulu bünyesinde bulunan bölümlere ilişkin bilgiler Tablo 51' de verilmiştir.

Tablo 51. Yabancı Diller Yüksekokulu Bölüm Bilgileri

Akademik Birim	Birim Türü - Adı	Açılış Tarihi
Yabancı Diller Yüksekokulu	Yüksekokul	23.04.2015
Modern Diller Bölümü	Bölüm	25.02.2016
Modern Diller Anabilim Dalı	Anabilim Dalı	14.08.2017
Temel İngilizce Bölümü	Bölüm	25.02.2016
Temel İngilizce Anabilim Dalı	Anabilim Dalı	14.08.2017
Yabancı Diller Bölümü	Bölüm	14.09.2017
Yabancı Diller Anabilim Dalı	Anabilim Dalı	14.09.2017

❖ Meslek Yüksekokulları

➤ Denizcilik Meslek Yüksekokulu

Denizcilik Meslek Yüksekokulu, Deniz Bilimleri ve Teknolojisi yerleşkesinde 4 bölüm ile eğitim-öğretim faaliyetlerine devam etmektedir. Denizcilik Meslek Yüksekokulu bünyesinde bulunan programlara ilişkin bilgiler Tablo 52’ de verilmiştir.

Tablo 52. Denizcilik Meslek Yüksekokulu Program Bilgileri

Akademik Birim	Birim Türü - Adı	Açılış Tarihi
Denizcilik Meslek Yüksekokulu	Meslek Yüksekokulu	23.04.2015
Denizcilik Programları Bölümü	Bölüm	23.04.2015
Deniz Haberleşme Programı	Önlisans/Lisans Programı	23.04.2015
Deniz ve Liman İşletmeciliği Programı	Önlisans/Lisans Programı	23.04.2015
Deniz ve Liman İşletmeciliği Programı (İÖ)	Önlisans/Lisans Programı	23.04.2015
Gemi Makineleri İşletme Programı	Önlisans/Lisans Programı	23.04.2015
Güverte Programı	Önlisans/Lisans Programı	23.04.2015
Makine Programı	Önlisans/Lisans Programı	23.04.2015
Yat İşletme Programı	Önlisans/Lisans Programı	23.04.2015
Motorlu Araçlar ve Ulaştırma Teknolojileri Bölümü	Bölüm	23.04.2015
Su Altı Teknolojisi Programı	Önlisans/Lisans Programı	23.04.2015
Su Altı Teknolojisi Programı (İÖ)	Önlisans/Lisans Programı	23.04.2015
Ulaştırma Hizmetleri Bölümü	Bölüm	23.04.2015
Deniz ve Liman İşletmeciliği Programı	Önlisans/Lisans Programı	23.04.2015
Deniz ve Liman İşletmeciliği Programı (İÖ)	Önlisans/Lisans Programı	23.04.2015
Yönetim ve Organizasyon Bölümü	Bölüm	23.04.2015
Lojistik Programı	Önlisans/Lisans Programı	23.04.2015

➤ Dörtüyl Meslek Yüksekokulu

Dörtüyl Meslek Yüksekokulu, Kuzuculu yerleşkesinde 11 bölüm ile eğitim-öğretim faaliyetlerine devam etmektedir. Dörtüyl Meslek Yüksekokulu bünyesinde bulunan programlara ilişkin bilgiler Tablo 53’ te verilmiştir.

Tablo 53. Dörtüyl Meslek Yüksekokulu Program Bilgileri

Akademik Birim	Birim Türü - Adı	Açılış Tarihi
Dörtüyl Meslek Yüksekokulu	Meslek Yüksekokulu	23.04.2015
Büro Hizmetleri ve Sekreterlik Bölümü	Bölüm	23.04.2015
Büro Yönetimi ve Sekreterlik Programı	Önlisans/Lisans Programı	23.04.2015
Büro Yönetimi ve Yönetici Asistanlığı Programı	Önlisans/Lisans Programı	23.04.2015
Bilgisayar Teknolojileri Bölümü	Bölüm	23.04.2015
Bilgisayar Programcılığı Programı	Önlisans/Lisans Programı	23.04.2015
Bilgisayar Programcılığı Programı (İÖ)	Önlisans/Lisans Programı	23.04.2015
Bitkisel ve Hayvansal Üretim Bölümü	Bölüm	23.04.2015
Arıcılık Programı	Önlisans/Lisans Programı	23.04.2015
Elektronik ve Otomasyon Bölümü	Bölüm	23.04.2015
Elektronik Haberleşme Teknolojisi Programı	Önlisans/Lisans Programı	23.04.2015
Elektronik Haberleşme Teknolojisi Programı (İÖ)	Önlisans/Lisans Programı	23.04.2015
Elektronik Teknolojisi Programı	Önlisans/Lisans Programı	23.04.2015
Elektronik Teknolojisi Programı (İÖ)	Önlisans/Lisans Programı	23.04.2015
Kontrol ve Otomasyon Teknolojisi Programı	Önlisans/Lisans Programı	23.04.2015
Elektrik ve Enerji Bölümü	Bölüm	23.04.2015
Elektrik Programı	Önlisans/Lisans Programı	23.04.2015
Gaz ve Tesisatı Teknolojisi Programı	Önlisans/Lisans Programı	23.04.2015
Makine ve Metal Teknolojileri Bölümü	Bölüm	23.04.2015
Makine Programı	Önlisans/Lisans Programı	23.04.2015
Makine, Resim ve Konstrüksiyonu Programı	Önlisans/Lisans Programı	23.04.2015
Metalurji Programı	Önlisans/Lisans Programı	31.01.2018
Muhasebe ve Vergi Bölümü	Bölüm	23.04.2015
Muhasebe ve Vergi Uygulamaları Programı	Önlisans/Lisans Programı	23.04.2015
Mülkiyet Koruma ve Güvenlik Bölümü	Bölüm	31.01.2018
Sosyal Güvenlik Programı	Önlisans/Lisans Programı	31.01.2018
Su Ürünleri Bölümü	Bölüm	23.04.2015
Su Ürünleri Programı	Önlisans/Lisans Programı	23.04.2015
Teknik Programlar Bölümü	Bölüm	23.04.2015
Bilgisayar Teknolojisi ve Programlama Programı	Önlisans/Lisans Programı	23.04.2015
Bilgisayar Teknolojisi ve Programlama Programı (İÖ)	Önlisans/Lisans Programı	23.04.2015
Elektronik Haberleşme Programı	Önlisans/Lisans Programı	23.04.2015
Elektronik Haberleşme Programı (İÖ)	Önlisans/Lisans Programı	23.04.2015
Elektrik Programı	Önlisans/Lisans Programı	23.04.2015
Endüstriyel Elektronik Programı	Önlisans/Lisans Programı	23.04.2015
Endüstriyel Elektronik Programı (İÖ)	Önlisans/Lisans Programı	23.04.2015
Endüstriyel Otomasyon Programı	Önlisans/Lisans Programı	23.04.2015
Makine Programı	Önlisans/Lisans Programı	23.04.2015
Makine, Resim ve Konstrüksiyon Programı	Önlisans/Lisans Programı	23.04.2015
İktisadi ve İdari Programlar Bölümü	Bölüm	23.04.2015
Muhasebe Programı	Önlisans/Lisans Programı	23.04.2015

➤ **İskenderun Meslek Yüksekokulu**

İskenderun Meslek Yüksekokulu, Tepe yerleşkesinde 17 bölüm ile eğitim-öğretim faaliyetlerine devam etmektedir. İskenderun Meslek Yüksekokulu bünyesinde bulunan programlara ilişkin bilgiler Tablo 54’ te verilmiştir.

Tablo 54. İskenderun Meslek Yüksekokulu Program Bilgileri

Akademik Birim	Birim Türü - Adı	Açılış Tarihi
İskenderun Meslek Yüksekokulu	Meslek Yüksekokulu	23.04.2015
Büro Hizmetleri Ve Sekreterlik Bölümü	Bölüm	23.04.2015
Büro Yönetimi ve Sekreterlik Programı	Önlisans/Lisans Programı	23.04.2015
Büro Yönetimi ve Sekreterlik Programı (İÖ)	Önlisans/Lisans Programı	23.04.2015
Büro Yönetimi ve Yönetici Asistanlığı Programı	Önlisans/Lisans Programı	23.04.2015
Büro Yönetimi ve Yönetici Asistanlığı Programı (İÖ)	Önlisans/Lisans Programı	23.04.2015
Bilgisayar Teknolojileri Bölümü	Bölüm	23.04.2015
Bilgisayar Programcılığı Programı	Önlisans/Lisans Programı	23.04.2015
Bilgisayar Programcılığı Programı (İÖ)	Önlisans/Lisans Programı	23.04.2015
Bilgisayar Teknolojisi Programı	Önlisans/Lisans Programı	23.04.2015
Bilgisayar Teknolojisi Programı (İÖ)	Önlisans/Lisans Programı	23.04.2015
El Sanatları Bölümü	Bölüm	23.04.2015
Geleneksel El Sanatları Programı	Önlisans/Lisans Programı	23.04.2015
Geleneksel El Sanatları Programı (İÖ)	Önlisans/Lisans Programı	23.04.2015
Elektronik ve Otomasyon Bölümü	Bölüm	23.04.2015
Elektronik Haberleşme Teknolojisi Programı	Önlisans/Lisans Programı	23.04.2015
Elektronik Haberleşme Teknolojisi Programı (İÖ)	Önlisans/Lisans Programı	23.04.2015
Elektronik Teknolojisi Programı	Önlisans/Lisans Programı	23.04.2015
Elektronik Teknolojisi Programı (İÖ)	Önlisans/Lisans Programı	23.04.2015
Kontrol ve Otomasyon Teknolojisi Programı	Önlisans/Lisans Programı	23.04.2015
Kontrol ve Otomasyon Teknolojisi Programı (İÖ)	Önlisans/Lisans Programı	23.04.2015
Mekatronik Programı	Önlisans/Lisans Programı	23.04.2015
Mekatronik Programı (İÖ)	Önlisans/Lisans Programı	23.04.2015
İnsansız Hava Aracı Teknolojisi ve Operasyonları Programı	Önlisans/Lisans Programı	29.05.2019
Elektrik ve Enerji Bölümü	Bölüm	23.04.2015
Elektrik Programı	Önlisans/Lisans Programı	23.04.2015
Elektrik Programı (İÖ)	Önlisans/Lisans Programı	23.04.2015
İklimlendirme ve Soğutma Teknolojisi Programı	Önlisans/Lisans Programı	23.04.2015
İklimlendirme ve Soğutma Teknolojisi Programı (İÖ)	Önlisans/Lisans Programı	23.04.2015

Akademik Birim	Birim Türü - Adı	Açılış Tarihi
Gazetecilik ve Habercilik Bölümü	Bölüm	23.04.2015
Basın ve Yayın Programı (İÖ)	Önlisans/Lisans Programı	23.04.2015
Basın ve Yayıncılık Programı	Önlisans/Lisans Programı	23.04.2015
Görsel-İşitsel Teknikler ve Medya Yapımcılığı Bölümü	Bölüm	23.04.2015
Makine ve Metal Teknolojileri Bölümü	Bölüm	23.04.2015
Makine Programı	Önlisans/Lisans Programı	23.04.2015
Makine Programı (İÖ)	Önlisans/Lisans Programı	23.04.2015
Makine, Resim Ve Konstrüksiyon Programı	Önlisans/Lisans Programı	23.04.2015
Makine, Resim Ve Konstrüksiyon Programı (İÖ)	Önlisans/Lisans Programı	23.04.2015
Metalurji Programı	Önlisans/Lisans Programı	23.04.2015
Metalurji Programı (İÖ)	Önlisans/Lisans Programı	23.04.2015
Motorlu Araçlar ve Ulaştırma Teknolojileri Bölümü	Bölüm	23.04.2015
Otomotiv Teknolojisi Programı	Önlisans/Lisans Programı	23.04.2015
Otomotiv Teknolojisi Programı (İÖ)	Önlisans/Lisans Programı	23.04.2015
Muhasebe ve Vergi Bölümü	Bölüm	23.04.2015
Muhasebe ve Vergi Uygulamaları Programı	Önlisans/Lisans Programı	23.04.2015
Muhasebe ve Vergi Uygulamaları Programı (İÖ)	Önlisans/Lisans Programı	23.04.2015
Mimarlık ve Şehir Planlama Bölümü	Bölüm	23.04.2015
Harita ve Kadastro Programı	Önlisans/Lisans Programı	23.04.2015
Harita ve Kadastro Programı (İÖ)	Önlisans/Lisans Programı	23.04.2015
Tasarım Bölümü	Bölüm	31.01.2018
Moda Tasarımı Programı	Önlisans/Lisans Programı	31.01.2018
Teknik Programlar Bölümü	Bölüm	23.04.2015
Basım ve Yayın Teknolojileri Programı	Önlisans/Lisans Programı	23.04.2015
Basım ve Yayın Teknolojileri Programı (İÖ)	Önlisans/Lisans Programı	23.04.2015
Bilgisayar Teknolojisi ve Programlama Programı	Önlisans/Lisans Programı	23.04.2015
Bilgisayar Teknolojisi ve Programlama Programı (İÖ)	Önlisans/Lisans Programı	23.04.2015
Bilişim Sistemleri ve Teknolojileri Programı	Önlisans/Lisans Programı	23.04.2015
Bilişim Sistemleri ve Teknolojileri Programı (İÖ)	Önlisans/Lisans Programı	23.04.2015
El Sanatları Programı (İÖ)	Önlisans/Lisans Programı	23.04.2015
Elektronik Haberleşme Programı	Önlisans/Lisans Programı	23.04.2015
Elektronik Haberleşme Programı (İÖ)	Önlisans/Lisans Programı	23.04.2015
Elektrik Programı	Önlisans/Lisans Programı	23.04.2015
Elektrik Programı (İÖ)	Önlisans/Lisans Programı	23.04.2015
Endüstriyel Elektronik Programı	Önlisans/Lisans Programı	23.04.2015

Akademik Birim	Birim Türü - Adı	Açılış Tarihi
Endüstriyel Elektronik Programı (İÖ)	Önlisans/Lisans Programı	23.04.2015
Endüstriyel Otomasyon Programı	Önlisans/Lisans Programı	23.04.2015
Endüstriyel Otomasyon Programı (İÖ)	Önlisans/Lisans Programı	23.04.2015
Harita Ve Kadastro Programı	Önlisans/Lisans Programı	23.04.2015
Makine Programı	Önlisans/Lisans Programı	23.04.2015
Makine Programı (İÖ)	Önlisans/Lisans Programı	23.04.2015
Makine, Resim ve Konstrüksiyon Programı	Önlisans/Lisans Programı	23.04.2015
Metalurji ve Malzeme Programı	Önlisans/Lisans Programı	23.04.2015
Metalurji ve Malzeme Programı (İÖ)	Önlisans/Lisans Programı	23.04.2015
Otomotiv Programı	Önlisans/Lisans Programı	23.04.2015
Otomotiv Programı (İÖ)	Önlisans/Lisans Programı	23.04.2015
Tekstil Programı (İÖ)	Önlisans/Lisans Programı	23.04.2015
Tekstil Teknolojisi Programı	Önlisans/Lisans Programı	23.04.2015
Tekstil Teknolojisi Programı (İÖ)	Önlisans/Lisans Programı	23.04.2015
Çevre Kirlenmesi ve Kontrolü Programı	Önlisans/Lisans Programı	23.04.2015
Çevre Kirlenmesi ve Kontrolü Programı (İÖ)	Önlisans/Lisans Programı	23.04.2015
İklimlendirme-Soğutma Programı	Önlisans/Lisans Programı	23.04.2015
İnşaat Programı	Önlisans/Lisans Programı	23.04.2015
İnşaat Programı (İÖ)	Önlisans/Lisans Programı	23.04.2015
Tekstil-Giyim-Ayakkabı ve Deri Bölümü	Bölüm	23.04.2015
Giyim Üretim Teknolojisi Programı	Önlisans/Lisans Programı	23.04.2015
Giyim Üretim Teknolojisi Programı (İÖ)	Önlisans/Lisans Programı	23.04.2015
Çevre Koruma Teknolojileri Bölümü	Bölüm	23.04.2015
Çevre Koruma ve Kontrol Programı	Önlisans/Lisans Programı	23.04.2015
Çevre Koruma ve Kontrol Programı (İÖ)	Önlisans/Lisans Programı	23.04.2015
İktisadi ve İdari Programlar Bölümü	Bölüm	23.04.2015
Muhasebe Programı	Önlisans/Lisans Programı	23.04.2015
İnternet Gazeteciliği ve Yayıncılığı Programı	Önlisans/Lisans Programı	23.04.2015
İnşaat Bölümü	Bölüm	23.04.2015
İnşaat Teknolojisi Programı	Önlisans/Lisans Programı	23.04.2015
İnşaat Teknolojisi Programı (İÖ)	Önlisans/Lisans Programı	23.04.2015

Üniversitemizde eğitim-öğretim görmekte olan öğrencilere ilişkin bilgiler Tablo 55'te verilmiştir.

Tablo 55. Öğrenci Sayıları Tablosu

Sıra No	Akademik Birim	Bölüm/Program	Örgün Öğretim	İkinci Öğretim	Toplam
1	Barbaros Hayrettin Gemi İnşaatı ve Denizcilik Fakültesi	Deniz Ulaştırma İşletme Mühendisliği Bölümü	104	-	104
		Denizcilik İşletmeleri Yönetimi Bölümü	40	-	40
2	Deniz Bilimleri ve Teknolojisi Fakültesi	Su Ürünleri Mühendisliği	23	-	23
3	Denizcilik Meslek Yüksekokulu	Deniz ve Liman İşletmeciliği	169	117	286
		Lojistik	151	-	151
		Sualtı Teknolojisi	69	-	69
4	Dörtüyl Meslek Yüksekokulu	Bilgisayar Programcılığı	98	5	103
		Bilgisayar Teknolojisi ve Programlama	3	-	3
		Büro Yönetimi ve Yönetici Asistanlığı	132	-	132
		Elektrik	41	-	41
		Elektronik Haberleşme	3	-	3
		Elektronik Haberleşme Teknolojisi	5	1	6
		Elektronik Teknolojisi	30	-	30
		Endüstriyel Elektronik	2	-	2
		Endüstriyel Otomasyon	3	-	3
		Gaz ve Tesisatı Teknolojisi	27	-	27
		Kontrol ve Otomasyon Teknolojisi	82	-	82
		Makine	94	-	94
		Makine, Resim ve Konstrüksiyon	16	-	16
		Metalurji	24	-	24
		Muhasebe	1	-	1
		Muhasebe ve Vergi Uygulamaları	110	-	110
		Sosyal Güvenlik	40	-	40
Su Ürünleri	1	-	1		
5	Havacılık ve Uzay Bilimleri Fakültesi	Havacılık Yönetimi Bölümü	91	85	176
6	İskenderun Meslek Yüksekokulu	Basın ve Yayıncılık	137	1	138
		Bilgisayar Programcılığı	195	27	222
		Bilgisayar Teknolojisi	34	4	38
		Büro Yönetimi ve Yönetici Asistanlığı	157	5	162
		Çevre Kirlenmesi ve Kontrolü	2	-	2
		Çevre Koruma ve Kontrolü	54	-	54
		Elektrik	159	20	179
		Elektronik Haberleşme Teknolojisi	35	4	39
		Elektronik Teknolojisi	55	1	56
		Geleneksel El Sanatları	102	1	103

Sıra No	Akademik Birim	Bölüm/Program	Örgün Öğretim	İkinci Öğretim	Toplam
	İskenderun Meslek Yüksekokulu	Giyim Üretim Teknolojisi	76	-	76
		Harita ve Kadastro	152	127	279
		İklimlendirme ve Soğutma Teknolojisi	28	-	28
		İnşaat Teknolojisi	208	140	348
		Kontrol ve Otomasyon Teknolojisi	31	1	32
		Makine	185	55	240
		Makine Resim ve Konstrüksiyon	28	-	28
		Mekatronik	109	27	136
		Metalurji	91	4	95
		Muhasebe ve Vergi Uygulamaları	174	102	276
		Otomotiv	3	-	3
		Otomotiv Teknolojisi	108	22	130
		Tekstil Teknolojisi	6	2	8
		Endüstriyel Elektronik	1	1	2
		Endüstriyel Otomasyon	-	1	1
7	Mustafa Yazıcı Devlet Konservatuvarı	Müzik	119	-	119
		Şan	3	-	3
8	İşletme ve Yönetim Bilimleri Fakültesi	Ekonomi Bölümü	56	-	56
		Uluslararası İşletmecilik ve Ticaret Bölümü	40	-	40
		Yönetim Bilişim Sistemleri Bölümü	31	-	31
9	Mimarlık Fakültesi	Mimarlık Bölümü	72	-	72
		Peyzaj Mimarlığı Bölümü	56	-	56
		Şehir ve Bölge Planlama Bölümü	62	-	62
10	Mühendislik ve Doğa Bilimleri Fakültesi	Bilgisayar Mühendisliği	465	452	917
		Biyomedikal Mühendisliği	79	-	79
		Elektrik-Elektronik Mühendisliği	489	381	870
		Endüstri Mühendisliği	106	-	106
		İnşaat Mühendisliği	551	431	982
		Makina Mühendisliği	607	472	1.079
		Mekatronik Mühendisliği	110	-	110
		Metalurji ve Malzeme Mühendisliği	56	-	56
Petrol ve Doğalgaz Mühendisliği	120	51	171		
11	Sivil Havacılık Yüksekokulu	Havacılık Yönetimi	227	220	447
12	Turizm Fakültesi	Gastronomi ve Mutfak Sanatları Bölümü	41	-	41
		Seyahat İşletmeciliği ve Turizm Rehberliği Bölümü	24	-	24
		Turizm ve Otel İşletmeciliği Bölümü	47	-	47
13	Turizm İşletmeciliği ve Otelcilik Yüksekokulu	Seyahat İşletmeciliği	233	92	325
		Seyahat İşletmeciliği ve Turizm Rehberliği	10	-	10
		Turizm Animasyonu	7	-	7
		Turizm ve Otel İşletmeciliği	360	257	617
Genel Toplam			8.199	3.233	11.432

Üniversitemizde eğitim görmekte olan yüksek lisans ve doktora öğrencilerine ilişkin bilgiler Tablo 56'da verilmiştir.

Tablo 56. Yüksek Lisans ve Doktora Programları Öğrenci Sayıları Tablosu

Sıra No	Akademik Birim	Anabilim Dalı	Yüksek Lisans		Doktora	Toplam
			Tezli	Tezsiz		
1	Enerji Enstitüsü	Enerji Sistemleri Mühendisliği	34	-	4	38
2	Mühendislik ve Fen Bilimleri Enstitüsü	Bilgisayar Mühendisliği	16	-	-	16
		Deniz Ulaştırma Mühendisliği (Disiplinlerarası)	51	-	11	62
		Elektrik Elektronik Mühendisliği	97	-	15	112
		İnşaat Mühendisliği	97	-	20	117
		Kimyasal, Biyolojik, Radyolojik, Nükleer Tehditler Yönetimi (YL) (Disiplinlerarası)	62	-	-	62
		Makina Mühendisliği	86	-	22	108
		Metaller ve Malzeme Mühendisliği	34	-	-	34
		Petrol ve Doğalgaz Mühendisliği	37	-	-	37
		Su Ürünleri Temel Bilimleri	25	-	-	25
		Su Ürünleri	8	-	23	31
		İş Sağlığı ve Güvenliği (Disiplinlerarası) (İÖ)	-	60	-	60
Mühendislik ve Teknoloji Yönetimi (Disiplinlerarası) (İÖ)	-	53	-	53		
3	Sosyal Bilimler Enstitüsü	Ekonomi Ve Finans (Disiplinlerarası)	29	11	-	40
		Seyahat İşletmeciliği	9	-	-	9
		Turizm ve Otel İşletmeciliği	59	-	-	59
Genel Toplam			644	124	95	863

Üniversitemiz öğrenci kontenjan doluluk oranına ilişkin bilgiler Tablo 57’de verilmiştir.

Tablo 57. Öğrenci Kontenjanları ve Doluluk Oranı Tablosu

	Akademik Birim	Bölgümler	Kontenjan	Yerleşen	Kayıt Yaptıran	Boş Kalan	Doluluk Oranı
Fakülteler	Barbaros Hayrettin Gemi İnşaatı ve Denizcilik Fakültesi	Deniz Ulaştırma İşletme Mühendisliği Bölümü	40	41*	39	1	97,5
		Denizcilik İşletmeleri Yönetimi Bölümü	40	41*	39	1	97,5
	Deniz Bilimleri ve Teknolojisi Fakültesi	Su Ürünleri Mühendisliği	20	5	4	16	20
	İşletme ve Yönetim Bilimleri Fakültesi	Ekonomi Bölümü	30	23	25	5	83
		Uluslararası İşletmecilik ve Ticaret Bölümü	40	36	40	-	100
		Yönetim Bilişim Sistemleri Bölümü	30	31*	31	-	100
	Mimarlık Fakültesi	Mimarlık Bölümü	70	72*	72	-	100
		Peyzaj Mimarlığı Bölümü	60	62*	62	-	100
		Şehir ve Bölge Planlama Bölümü	30	31*	31	-	100
	Mühendislik ve Doğa Bilimleri Fakültesi	Bilgisayar Mühendisliği Programı	80	82*	82	-	100
		Bilgisayar Mühendisliği Programı (İÖ)	70	72*	71	-	100
		Elektrik-Elektronik Mühendisliği Programı	70	72*	72	-	100
		Elektrik-Elektronik Mühendisliği Programı (İÖ)	60	17	18	42	30
		Makine Mühendisliği Programı	80	68	72	8	90
		Makine Mühendisliği Programı (İÖ)	30	2	2	28	6,5
		Petrol ve Doğalgaz Mühendisliği Programı	15	1	1	14	6,5
		İnşaat Mühendisliği Programı	90	50	49	41	54,4
		İnşaat Mühendisliği Programı (İÖ)	90	9	8	82	8,8
		Mekatronik Mühendisliği Programı	40	13	15	25	37,5
		Metalurji ve Malzeme Mühendisliği Programı	20	4	4	16	20
		Endüstri Mühendisliği Programı	50	41	43	7	86
		Biyomedikal Mühendisliği Programı	40	7	7	33	17,5
		Turizm Fakültesi	Gastronomi ve Mutfak Sanatları Bölümü	40	40	41*	-
	Seyahat İşletmeciliği ve Turizm Rehberliği Bölümü		20	13	14	6	70
	Turizm ve Otel İşletmeciliği Bölümü		30	20	21	9	70
	Havacılık ve Uzay Bilimleri Fakültesi	Havacılık Yönetimi Programı	70	71*	72	-	100
		Havacılık Yönetimi Programı (İÖ)	70	72*	70	-	100

	Akademik Birim	Bölümler	Kontenjan	Yerleşen	Kayıt Yaptıran	Boş Kalan	Doluluk Oranı
Konservatuvar	Mustafa Yazıcı Devlet Konservatuvarı	Müzik Programı	35	28	28	7	80
Meslek Yüksekokulları	Denizcilik Meslek Yüksekokulu	Deniz ve Liman İşletmeciliği	50	52*	52	-	100
		Deniz ve Liman İşletmeciliği (İÖ)	40	41*	38	2	95
		Lojistik	45	47*	47	-	100
		Sualtı Teknolojisi	30	31*	22	8	73
	Dörtüyl Meslek Yüksekokulu	Bilgisayar Programcılığı	30	31*	31	-	100
		Büro Yönetimi ve Yönetici Asistanlığı	45	38	41	4	91
		Kontrol ve Otomasyon Teknolojisi	25	26*	26	-	100
		Makine	30	31*	31	-	100
		Muhasebe ve Vergi Uygulamaları	40	37	38	2	95
		Sosyal Güvenlik	40	41*	40	-	100
	İskenderun Meslek Yüksekokulu	Basın ve Yayıncılık	45	47*	47	-	100
		Bilgisayar Programcılığı	60	62*	60	-	100
		Büro Yönetimi ve Yönetici Asistanlığı	50	52*	51	-	100
		Çevre Koruma ve Kontrolü	20	21*	20	-	100
		Elektrik	60	62*	61	-	100
		Geleneksel El Sanatları	30	18	19	11	63
		Giyim Üretim Teknolojisi	20	21*	21	-	100
		Harita ve Kadastro	50	52*	46	4	92
		Harita ve Kadastro (İÖ)	40	41*	39	1	98
		İnşaat Teknolojisi	70	72*	71	-	100
		İnşaat Teknolojisi (İÖ)	40	41*	41	-	100
		Makine	60	62*	57	3	95
		Mekatronik	40	41*	41	-	100
		Metalurji	40	41*	41	-	100
		Muhasebe ve Vergi Uygulamaları	60	62*	59	1	98
		Muhasebe ve Vergi Uygulamaları (İÖ)	30	28	32	-	100
		Otomotiv Teknolojisi	30	31*	29	1	96,5
		Genel Toplam			2.480	2.153	2.134

*Okul birincisi kontenjanı

Üniversitemizde eğitim görmekte olan engelli öğrencilere ilişkin bilgiler Tablo 58'de verilmiştir.

Tablo 58. Engelli Öğrenci Sayıları Tablosu

Sıra No	Akademik Birim	Kadın	Erkek	Toplam
1	Deniz Bilimleri ve Teknolojisi Fakültesi	-	1	1
2	Denizcilik Meslek Yüksekokulu	-	1	1
3	Dörtüyl Meslek Yüksekokulu	2	5	7
4	İskenderun Meslek Yüksekokulu	3	14	17
5	Mühendislik ve Doğa Bilimleri Fakültesi	4	14	18
6	Mühendislik ve Fen Bilimleri Enstitüsü	1	2	3
Genel Toplam		10	37	47

Üniversitemizde eğitim görmekte olan yabancı uyruklu öğrencilere ilişkin bilgiler Tablo 59'da verilmiştir.

Tablo 59. Yabancı Uyruklu Öğrenci Sayıları Tablosu

Sıra No	Akademik Birim	Kadın	Erkek	Toplam
1	Deniz Bilimleri ve Teknolojisi Fakültesi	-	1	1
2	Denizcilik Meslek Yüksekokulu	6	17	23
3	Dörtüyl Meslek Yüksekokulu	4	16	20
4	Havacılık ve Uzay Bilimleri Fakültesi	8	14	22
5	İskenderun Meslek Yüksekokulu	30	78	108
6	İşletme ve Yönetim Bilimleri Fakültesi	10	8	18
7	Mimarlık Fakültesi	12	2	14
8	Mustafa Yazıcı Devlet Konservatuvarı	1	-	1
9	Mühendislik ve Doğa Bilimleri Fakültesi	94	279	373
10	Mühendislik ve Fen Bilimleri Enstitüsü	-	6	6
11	Sivil Havacılık Yüksekokulu	3	3	6
12	Turizm Fakültesi	12	16	28
13	Turizm İşletmeciliği ve Otelcilik Yüksekokulu	1	10	11
Genel Toplam		181	450	631

Üniversitemizde eğitim görmekte olan yabancı uyruklu öğrencilerin geldikleri ülkelere ilişkin bilgiler Tablo 60'ta verilmiştir.

Tablo 60. Yabancı Uyruklu Öğrencilerin Geldikleri Ünelere Göre Dağılımı Tablosu

Sıra No	Geldiği Ülke	Ön Lisans	Lisans	Yüksek Lisans/ Doktora	Toplam
1	Afganistan	1	2	1	4
2	Almanya	-	2	-	2
3	Azerbaycan	3	4	-	7
4	Bangladeş	1	-	-	1
5	Cezayir	1	-	-	1
6	Cibuti	2	1	-	3
7	Eritre	-	2	-	2
8	Etiyopya	-	8	3	11
9	Filistin	1	9	-	10
10	Gine Bissau	-	1	-	1
11	Irak	2	4	1	7
12	İran	-	1	-	1
13	Lübnan	-	2	-	2
14	Mısır	7	46	-	53
15	Moritanya	-	1	-	1
16	Özbekistan	-	1	-	1
17	Somali	18	22	-	40
18	Sudan	-	1	-	1
19	Suriye	55	196	-	251
20	Türkiye	22	91	1	114
21	Türkmenistan	6	5	-	11
22	Ürdün	2	6	-	8
23	Yemen	47	52	-	99
Genel Toplam		168	457	6	631

2019 yılında Üniversitemizde yatay ve dikey geçişle gelen öğrencilere ilişkin bilgiler Tablo 61'de verilmiştir.

Tablo 61. Yatay ve Dikey Geçişle Gelen Öğrenci Sayıları Tablosu

Sıra No	Akademik Birim	Yatay Geçişle Gelen Öğrenci Sayısı		Dikey Geçişle Gelen Öğrenci Sayısı	
		Kadın	Erkek	Kadın	Erkek
1	Barbaros Hayrettin Gemi İnşaatı ve Denizcilik Fakültesi	-	1	-	4
2	Deniz Bilimleri ve Teknolojisi Fakültesi	-	-	1	-
3	Denizcilik Meslek Yüksekokulu	3	17	-	-
4	Dörtüyl Meslek Yüksekokulu	2	6	-	-
5	İskenderun Meslek Yüksekokulu	18	69	-	-
6	İşletme ve Yönetim Bilimleri Fakültesi	1	1	-	-
7	Havacılık ve Uzay Bilimleri Fakültesi	-	-	5	6
8	Mimarlık Fakültesi	1	-	-	-
9	Mühendislik ve Doğa Bilimleri Fakültesi	29	157	5	64
10	Mühendislik ve Fen Bilimleri Enstitüsü	10	12	-	-
11	Sivil Havacılık Yüksekokulu	1	4	-	-
12	Sosyal Bilimler Enstitüsü	1	4	-	-
13	Turizm Fakültesi	-	-	2	6
14	Turizm İşletmeciliği ve Otelcilik Yüksekokulu	-	3	-	-
Genel Toplam		66	274	13	80

2019 yılında Üniversitemizden mezun olan öğrencilere ilişkin bilgiler Tablo 62'te verilmiştir.

Tablo 62. Mezun Olan Öğrenci Sayıları Tablosu

Sıra No	Akademik Birim	Örgün Öğretim	İkinci Öğretim	Toplam
1	Deniz Bilimleri ve Teknolojisi Fakültesi	2	-	2
2	Denizcilik Meslek Yüksekokulu	87	21	108
3	Dörtüyl Meslek Yüksekokulu	170	-	170
4	İskenderun Meslek Yüksekokulu	480	180	660
5	İskenderun Mustafa Yazıcı Devlet Konservatuarı	13	-	13
6	Mühendislik ve Doğa Bilimleri Fakültesi	287	276	563
7	Mühendislik ve Fen Bilimleri Enstitüsü	80	28	108
8	Sivil Havacılık Yüksekokulu	44	42	86
9	Sosyal Bilimler Enstitüsü	2	-	2
10	Turizm İşletmeciliği ve Otelcilik Yüksekokulu	70	73	143
Genel Toplam		1.235	620	1.855

Üniversitemiz mezun öğrenci bilgi sistemine ilişkin bilgiler Tablo 63'te verilmiştir.

Tablo 63. Mezun Öğrenci Bilgi Sistemi Tablosu

Sıra No	Eğitim Durumu	Mezun öğrenci Sayısı	Sisteme Kayıtlı Öğrenci Sayısı
1	Lisans Üstü	110	110
2	Lisans	807	807
3	Ön Lisans	938	938
Genel Toplam		1.855	1.855

2019 yılında Üniversitemizden ayrılan öğrencilere ilişkin bilgiler Tablo 64'de verilmiştir.

Tablo 64. Üniversiteden Ayrılan Öğrenci Sayıları Tablosu

Sıra No	Akademik Birim	Kendi İsteği	Başarısızlık (Azami Süre)	Yatay Geçiş	Toplam
1	Barboros Hayrettin Gemi İnşaatı ve Denizcilik Fakültesi	5	-	7	12
2	Denizcilik Meslek Yüksekokulu	10	49	4	63
3	Dörtüyl Meslek Yüksekokulu	23	223	8	254
4	Enerji Enstitüsü	4	-	3	7
5	Havacılık ve Uzay Bilimleri Fakültesi	3	-	-	3
6	İskenderun Meslek Yüksekokulu	90	867	34	991
7	İşletme ve Yönetim Bilimleri Fakültesi	2	-	2	4
8	Mimarlık Fakültesi	3	-	-	3
9	Mustafa Yazıcı Devlet Konservatuarı	1	-	-	1
10	Mühendislik ve Doğa Bilimleri Fakültesi	122	22	115	259
11	Mühendislik ve Fen Bilimleri Enstitüsü	17	307	12	336
12	Sivil Havacılık Yüksekokulu	6	-	8	14
13	Sosyal Bilimler Enstitüsü	1	-	1	2
14	Turizm Fakültesi	3	-	-	3
15	Turizm İşletmeciliği ve Otellilik Yüksekokulu	17	-	8	25
Genel Toplam		307	1468	202	1977

2019 yılında İş Dünyası ile Entegrasyon Programı (İDE) kapsamında staj yapan öğrenci sayılarına ilişkin bilgiler Tablo 65'te verilmiştir.

Tablo 65. İş Dünyası ile Entegrasyon Programı (İDE) Tablosu

Sıra No	Akademik Birim	Öğrenci Sayısı
1	Deniz Bilimleri ve Teknolojisi Fakültesi	1
2	Denizcilik Meslek Yüksekokulu	13
3	Dörtüyl Meslek Yüksekokulu	9
4	İskenderun Meslek Yüksekokulu	30
5	Mühendislik ve Doğa Bilimleri Fakültesi	166
6	Sivil Havacılık Yüksekokulu	36
7	Turizm İşletmeciliği ve Otelcilik Yüksekokulu	33
Genel Toplam		288

7.1.2- Beslenme Hizmeti

Üniversitemiz yemek hizmetlerinden yararlanan personel ve öğrencilere ilişkin bilgiler Tablo 66'da verilmiştir.

Tablo 66. Beslenme Hizmetleri Tablosu

Sıra No	Yemek Hizmeti Sunulan Merkez	Yemek Sayısı	
		Personel	Öğrenci
1	Barbaros Hayrettin Gemi İnşaatı ve Denizcilik Fakültesi Yemekhanesi	9.874	52.891
2	Deniz Bilimleri ve Teknolojisi Fakültesi Yemekhanesi	1.865	9.167
3	Dörtüyl Meslek Yüksekokulu Yemekhanesi	1.114	6.786
4	İskenderun Meslek Yüksekokulu Yemekhanesi	2.028	31.368
5	Mühendislik ve Doğa Bilimleri Fakültesi Yemekhanesi	5.436	78.806
Genel Toplam		20.317	179.018

7.1.3- Kültürel Faaliyetler

Üniversitemizde düzenlenen kültürel faaliyetlere ilişkin bilgiler Tablo 67’de verilmiştir.

Tablo 67. Kültürel Faaliyetler Tablosu

Sıra No	Etkinlik Adı	Miktarı	Katılımcı Sayısı
1	Konferans	59	16.760
2	Konser	5	1.500
3	Spor Müsabakaları	18	394
4	Teknik Gezi	5	280
5	Tiyatro	2	1.140
6	Diğer	168	8.400
Genel Toplam		257	28.474

7.1.4- Sportif Faaliyetler

Üniversitemizde düzenlenen sportif faaliyetlere ilişkin bilgiler Tablo 68’te verilmiştir.

Tablo 68. Sportif Faaliyetler Tablosu

Sıra No	Faaliyet	Faaliyet Sayısı	Sporcu Sayısı	Antrenör İdareci Sayısı
1	Kurum İçi	8	289	2
2	Kurum Dışı	10	105	2
Genel Toplam		18	394	4

7.1.5- Öğrenci Toplulukları

Üniversitemiz öğrenci topluluklarına ilişkin bilgiler Tablo 69'da verilmiştir.

Tablo 69. Öğrenci Toplulukları Tablosu

Sıra No	Topluluk İsmi	Öğrenci Sayısı
1	İSTE-Akdeniz Enerji Kaynakları İnovatif Teknolojileri Topluluğu	384
2	İSTE-Atatürkçü Düşünce Topluluğu	447
3	İSTE-Bağımlılıkla Mücadele Topluluğu	395
4	İSTE-Bilim ve Çocuk Topluluğu	481
5	İSTE-Bilim Kadınları Topluluğu	381
6	İSTE-Bilimsel Araştırmalar Topluluğu	491
7	İSTE-Bireysel Sporlar Topluluğu	501
8	İSTE-Bisiklet Topluluğu	491
9	İSTE-Biyomedikal Topluluğu	151
10	İSTE-Çevre Topluluğu	614
11	İSTE-Denizcilik Topluluğu	397
12	İSTE-Doğa Sporları Topluluğu	529
13	İSTE-E-Spor Topluluğu	410
14	İSTE-Edebiyat Topluluğu	466
15	İSTE-Ekonomi Topluluğu	454
16	İSTE-Endüstri Topluluğu	403
17	İSTE-Engelsiz Topluluğu	725
18	İSTE-Fotoğrafçılık Topluluğu	456
19	İSTE-Gastronomi Topluluğu	370
20	İSTE-Genç Tema Topluluğu	511
21	İSTE-Gezi Topluluğu	512
22	İSTE-Güzel Sanatlar Topluluğu	478
23	İSTE-Halk Dansları Topluluğu	92
24	İSTE-Havacılık Topluluğu	479
25	İSTE-Hayvanları Koruma Topluluğu	509
26	İSTE-Hidrojen Teknolojileri Topluluğu	391
27	İSTE-IEEE (Elektrik - Elektronik Mühendisleri) Topluluğu	429
28	İSTE-İzcilik Topluluğu	394
29	İSTE-Karikatür ve Mizah Topluluğu	476
30	İSTE-Kariyer Topluluğu	94
31	İSTE-Kentsel Tasarım ve Planlama Topluluğu	177

Sıra No	Topluluk İsmi	Öğrenci Sayısı
32	İSTE-Kızılay Topluluğu	327
33	İSTE-Kişisel Verileri Koruma Topluluğu	95
34	İSTE-Kodlama Topluluğu	268
35	İSTE-Kültür ve Sanat Topluluğu	439
36	İSTE-Matematik Topluluğu	393
37	İSTE-Mekatronik Topluluğu	479
38	İSTE-Metalurji Topluluğu	520
39	İSTE-Mimarlık Topluluğu	206
40	İSTE-Müzik Topluluğu	497
41	İSTE-Ombudsmanlık Topluluğu	411
42	İSTE-Radyo ve Televizyon Topluluğu	469
43	İSTE-Resim Topluluğu	475
44	İSTE-Robotik Topluluğu	447
45	İSTE-Satranç Topluluğu	441
46	İSTE-Savunma Sanayi Teknolojileri Topluluğu	373
47	İSTE-Siber Güvenlik Topluluğu	262
48	İSTE-Sinema Topluluğu	519
49	İSTE-Sosyal Sorumluluk Topluluğu	450
50	İSTE-Sualtı Topluluğu	472
51	İSTE-SPE Topluluğu	475
52	İSTE-Takım Sporları Topluluğu	476
53	İSTE-Tasarım Topluluğu	508
54	İSTE-Teknoloji Topluluğu	452
55	İSTE-Tiyatro Topluluğu	492
56	İSTE-Turizm Topluluğu	460
57	İSTE-Türk Halk Müziği Topluluğu	469
58	İSTE-Türk Tarihi Araştırma Topluluğu	423
59	İSTE-Uluslararası Ticaret ve Lojistik Topluluğu	481
60	İSTE-Üniversite-Sanayi İşbirliği Topluluğu	463
61	İSTE-Uluslararası İlişkiler Topluluğu	451
62	İSTE-Uluslararası İşletme ve Ticaret Topluluğu	114
63	İSTE-Yapı Topluluğu	483
64	İSTE-Yelken Topluluğu	431
65	İSTE-Yenilikçilik ve Girişimcilik Topluluğu	558
Genel Toplam		27.367

7.1.6- Diğer Hizmetler

Üniversitemizde düzenlenen sertifikalı eğitimlere ilişkin bilgiler Tablo 70’te verilmiştir.

Tablo 70. Sertifikalı Eğitim Sayıları Tablosu

Sıra No	İçeriği	Katılımcı Sayısı
1	Çocuk Korosu	14
2	Demirçelik Hurda	3
3	Patent okuryazarlığı	50
4	Piyano	5
5	RMSM Royal Müzik Akademisi	4
6	Robotik Kodlama	14
7	Serbest Müşavir	4
8	Türçe Dil Eğitimi (Uluslararası Öğrenciler İçin)	9
Genel Toplam		103

Üniversitemizde düzenlenen sosyal sorumluluk projelerine ilişkin bilgiler Tablo 71’de verilmiştir.

Tablo 71. Sosyal Sorumluluk Projeleri Tablosu

Sıra No	İçeriği	Proje Sayısı
1	Köy Okulları Bizden Kitap İSTE’r Projesi ile Köy Okullarına Kitap ve Kırtasiye Dağıtımı	1
2	"Kimsesiz Çocuklar Bizden İlgililer" Sevgi Evlerine Ziyaret	1
3	"Down Sendromlu Çocuklarla İlgililer" Projesi ile Down Sendromlu Çocuklarla Etkinlikler	1
4	Sokak Hayvanlarına Beslenme ve Barınma Desteği	1
5	Zaman Dursun İMYO Okusun Kitap Okuma Etkinliği	1
6	"Yaşlılar Bizden İlgililer " Projesi ile Yaşlı Bakım Evi Ziyareti	1
7	"İSTE’Lİ Gençler Şehit Aile ve Çocuklarına Destek Vermek İSTE’r" Projesi ile Yardım	1
8	"Teknoloji Bağımlılığı ve Ruh Sağlığımıza Etkileri"	1
9	"Hatay’da Deniz Kenarı Kirliliği ile Mücadele	1
10	Vahşi Hayvanlar için Isı Yalıtımlı Yuvalar	1
11	Kitap Toplama Projesi	1
12	İlik Bağışı Hakkında Farkındalık Oluşturma	1
13	"Su İçin Su İçirin"	1
14	Meyve Ağacı Dikimi	1
15	"Hasta Hakları ve İleri Teknolojilerin Ülkeler arası Kullanım Oranları ve Farklılıkları" Konusunda Söyleşi	1
16	"Yaşam Zinciri Nerede Kopuyor, İlk Yardım" Konulu Söyleşi	1
17	LÖSEV Haftası, "Maskemi Takarım Farkındalık Yaratırım" Etkinliği	1
18	Meme Kanseri Farkındalık Paneli	1
19	"İSTE Şefini Arıyor" Etkinliği	1
Genel Toplam		19

Üniversitemiz tarafından alınan fikri mülkiyet haklarına ilişkin bilgiler Tablo 72’de verilmiştir.

Tablo 72. Fikri Mülkiyet Hakları Tablosu

Sıra No	Akademik Birim		Başvuru Sayısı	Alınan Fikri Mülkiyet Hakkı	Toplam
1	Deniz Bilimleri Fakültesi	Su Ürünleri Mühendisliği	7	1	8
2	Mühendislik ve Doğa Bilimleri Fakültesi	Bilgisayar Mühendisliği	2	1	3
		Elektrik-Elektronik Mühendisliği	3	1	4
		Makine Mühendisliği	3	4	7
		Metalurji ve Malzeme Mühendisliği	1	-	1
		Petrol ve Doğalgaz Mühendisliği	2	1	3
Genel Toplam			18	8	26

Üniversitemiz bursiyer bilgileri Tablo 73’te verilmiştir.

Tablo 73. Bursiyer Bilgileri Tablosu

Sıra No	Bursun Kaynağı	Bursiyer Öğrenci Sayısı	Bursiyer Akademisyen Sayısı	Toplam
1	Türkiye Bilimsel ve Teknolojik Araştırma Kurumu (TÜBİTAK)	6	2	8
2	YÖK Doktora Bursu 100/2000	17	-	17
3	YÖK Lisans Destek Bursu	3	-	3
4	Yabancı Uyruklu Destek Bursu	9	-	9
Genel Toplam		35	2	37

Üniversitemiz Teknoloji Transfer Ofisi aracılığıyla kurulan şirket sayılarına ilişkin bilgiler Tablo 74'te verilmiştir.

Tablo 74. Şirket Sayıları Tablosu

Sıra No	Şirket Unvanı	Akademisyen	Öğrenci	Toplam
1	Limited Şirketi	8 (2 şer ortaklı 4 şirket)	-	8
2	Şahıs Şirketi	1 (1 şirket)	-	1
Genel Toplam		9	-	9

7.2- Araştırma Hizmetleri

Üniversitemizde yürütülen projelere ilişkin bilgiler Tablo 75'te verilmiştir.

Tablo 75. Proje Bilgileri Tablosu

Sıra No	İçeriği	Ortak Kurum/Kuruluş	Proje Sayısı
1	Erasmus+ Hayatboyu Öğrenme ve Gençlik Programları	Avrupa Birliği	1
2	Farabi Değişim Programı	Yükseköğretim Kurumu	1
3	Bilimsel Araştırma Projeleri	İskenderun Teknik Üniversitesi	11
4	Mevlana Değişim Programı	Yükseköğretim Kurumu	1
5	Türkiye Bilimsel ve Teknolojik Araştırma Kurumu (TÜBİTAK) Projeleri	Türkiye Bilimsel ve Teknolojik Araştırma Kurumu (TÜBİTAK)	8
6	Doğu Akdeniz Kalkınma Ajansı Proje ve Faaliyet Desteği	Doğu Akdeniz Kalkınma Ajansı (DOĞAKA)	1
Genel Toplam			23

Üniversitemizde yürütülen araştırma projelerine ilişkin bilgiler Tablo 76'da verilmiştir.

Tablo 76. Araştırma Projeleri Tablosu

Proje Kodu	Proje Kaynağı	Proje Adı	Yürütücü	Birim	Ödeneği
118M760	Türkiye Bilimsel ve Teknolojik Araştırma Kurumu (TÜBİTAK)	Küresel Grafitli Dökme Dökme Demirin Yüksek Sıcaklık Aşınma, Termal Yorulma ve Korozyon Dirençlerinin Geliştirilmesi	Doç. Dr. Ali GÜNEN	Mühendislik ve Doğa Bilimleri Fakültesi Metalurji ve Malzeme Mühendisliği	₺222.500,00
119E034		Metamalzeme Tabanlı Sensör İle Sahte Rakıdaki Metanol Tespiti	Dr. Öğr. Üyesi Oğuzhan AKGÖL	Mühendislik ve Doğa Bilimleri Fakültesi Elektrik Elektronik Mühendisliği	₺39.600,00
118M317		Dolgu Duvar-Betonarme Çerçeve Arası Esnek Derzli Yeni Bağlantı Elemanlarının Araştırılması	Prof. Dr. Murat Bıkçe	Mühendislik ve Doğa Bilimleri Fakültesi İnşaat Mühendisliği	₺335.000,00
218M571		Arazide Farklı Yüklemelere Maruz Helisel Kazıklar İçin Optimum Tasarım Parametrelerinin Önerilmesi	Doç. Dr. Murat Örnek	Mühendislik ve Doğa Bilimleri Fakültesi İnşaat Mühendisliği	₺491.900,00
1,16E+192		Oskültasyon Seslerindeki Anormalliklerin Tanısı	Doç. Dr. Yakup KUTLU	Mühendislik ve Doğa Bilimleri Fakültesi Bilgisayar Mühendisliği	₺85.530,00
116Y626		Asi Nehri'nin Genotoksik Potansiyelinin İn-Sitü Belirlenmesi ve İndikatör Tür Olarak Karabalık, Clarias Gariepinus Kullanımı	Prof. Dr. Funda TURAN	Deniz Bilimleri ve Teknolojisi Fakültesi Su Ürünleri Yetiştiriciliği	₺97.844,00
116Z153		Klorprifos Tayini İçin Karbon NitritNanotüp/Palioksometalat Hibriti ile Fonksiyonlaştırılmış Nanopartikül Temelli Moleküler Baskılı Elektrokimyasal Sensörlerin Hazırlanması	Doç. Dr. Mehmet Lütfi YOLA	Mühendislik ve Doğa Bilimleri Fakültesi Biyomedikal Mühendisliği	₺247.486,00
2170394		İklim Değişikliği ve İklimde Meydana Gelen Ekstrem Durumların Bitkilerin Fenolojik Evreleri, Ürün Miktarı, Biyokütle ve Karbon Tutma Kapasiteleri Üzerine Olan Etkilerinin İncelenmesi	Yrd. Doç. Dr. Abdulla SAKALLI	Deniz Bilimleri ve Teknolojisi Fakültesi	₺376.950,00
TR/18/F2D/0010	Doğu Akdeniz Kalkınma Ajansı (DOĞAKA)	Kaynak Teknolojileri Mükemmeliyet Merkezi Kurulması İçin Fizibilite Projesi	Dr. Öğr. Üyesi Ersin BAHQECİ	Mühendislik ve Doğa Bilimleri Fakültesi Metalurji ve Malzeme Mühendisliği	₺68.440,00

Üniversitemizde yürütülen bilimsel araştırma projelerine ilişkin bilgiler Tablo 77’de verilmiştir.

Tablo 77. Bilimsel Araştırma Projeleri (BAP) Bilgi Tablosu

Sıra No	İçeriği	Yürütücü	Başlangıç Tarihi	Süresi	Ödeneği
1	Al ve Polimer Sandaviç Köpük Malzemesinin Sentezlenmesi	Dr. Öğr. Üyesi Ersin BAHÇECİ	15.03.2018	24 Ay	₺75.000,00
					₺18.700,00(Ek)
2	Alçak İrtifa Uçuşu İçin Roket ve Kurtarma Sistemi Tasarımı ve Üretilmesi	Dr. Öğr. Üyesi Mehmet Hakan DEMİR	11.07.2019	8 Ay	₺7.500,00
3	Daha Mavi İskenderun Körfezi	Prof. Dr. Ayşe Bahar YILMAZ	01.06.2018	12 Ay	₺15.000,00
					₺32.000,00 [İskenderun Deniz Ticaret Odası]
4	Deniz Canlılarında Elde Edilen Kemiksi Yapıların Biyomateryal olarak Biyomedikal Alanda Kullanımı	Prof. Dr. Cemal TURAN	15.06.2019	21 Ay	₺15.000,00
5	İskenderun Körfezine Dökülen Arszuz ve Payas Derelerinde Kirliliğe Bağlı DNA Hasar Düzeylerinin Biyoindikatör Tür Kefal, Liza Aurata ile Belirlenmesi	Prof. Dr. Funda TURHAN	15.06.2019	24 Ay	₺55.000,00
6	İskenderun Koşullarında Spirulina Platensis’in Pilot Üretimi ve Fonksiyonel Gıda Geliştirilmesi	Doç. Dr. Selin SAYIN	15.03.2018	18 Ay	₺55.000,00
7	İSTE-İHA-İnsansız Hava Aracının Dizayn ve Üretimi	Dr. Öğr. Üyesi. Sezer ÇOBAN	01.05.2019	12 Ay	₺7.500,00
					₺3.750,00(Ek)
8	Okuma Kültürünün Yaygınlaşmasında Dijital Yöntemler: Kiosk ve Mobil Yazılım Tabanlı Çözümler	Dr. Öğr. Üyesi Murat FURAT	22.05.2019	36 Ay	₺7.500,00
9	Pem Yakıt Hücreli Araçların Yol Testleri ve Uygulamalarında Enerji Verimliliğinin Araştırılması	Dr. Öğr. Üyesi Mehmet Hakan DEMİR	12.07.2019	8 Ay	₺55.000,00
10	Taşınabilir Elektronik Yoklama Cihazı	Dr. Öğr. Üyesi Ahmet GÖKÇEN	15.03.2018	8 Ay	₺6.406,95
11	Yeni Nesil Denizel Biyo Kökenli Dozimetrik Malzeme Geliştirilmesi	Prof. Dr. Tolga DEPCİ	15.03.2018	24 Ay	₺15.000,00

Üniversitemiz editörlük ve hakemlik yapan öğretim üyelerine ilişkin bilgiler Tablo 78’de verilmiştir.

Tablo 78. Editörlük ve Hakemlik Yapan Öğretim Üyesi Sayıları Tablosu

Sıra No	Akademik Birim	Editörlük/ Hakemlik Yapılan Kitap Sayısı	Editörlük/ Hakemlik Yapan Öğretim Üyesi Sayısı	Hakemlik Yapılan Dergi Sayısı	Dergi Hakemliği Yapan Öğretim Üyesi Sayısı	Toplam
1	Barbaros Hayrettin Gemi İnşaatı ve Denizcilik Fakültesi	2	2	9	3	16
2	Deniz Bilimleri ve Teknolojisi Fakültesi	9	16	59	18	102
3	Dörtüyl Meslek Yüksekokulu	1	2	1	1	5
4	Havacılık ve Uzay Bilimleri Fakültesi	-	2	5	3	10
5	İşletme ve Yönetim Bilimleri Fakültesi	2	2	20	9	33
6	Mimarlık Fakültesi	-	4	11	4	19
7	Mühendislik ve Doğa Bilimleri Fakültesi	37	31	229	59	356
8	Turizm Fakültesi	1	3	10	3	17
Genel Toplam		52	62	344	100	558

8- Ulusal ve Uluslararası Değişim Programları

Ulusal ve uluslararası değişim programları kapsamında protokol imzalanan üniversitelere ilişkin bilgiler Tablo 79'da verilmiştir.

Tablo 79. Protokol İmzalanan Üniversiteler Tablosu

Sıra No	Kapsamı (Erasmus / Mevlana / Farabi)	Antlaşma Yapılan Ülke	Antlaşma Yapılan Üniversite
1	Erasmus	Bulgaristan	Angel Kanchev University of Ruse (UR)
2	Erasmus	Bulgaristan	University of Telecommunications and Posts
3	Erasmus	Bulgaristan	Vasil Levski National Military University
4	Erasmus	Çek Cumhuriyeti	VSB - Technical University of Ostrava
5	Erasmus	Hırvatistan	Business School PAR (Visoka Poslovna Skola PAR)
6	Erasmus	İtalya	University of Molise
7	Erasmus	Litvanya	Kaunas University of Technology
8	Erasmus	Polonya	WSB University in Poznań
9	Erasmus	Romanya	University of Petrosani
10	Erasmus	Romanya	Technical University of Cluj-Napoca
11	Erasmus	Sırbistan	University of Novi Sad
12	Erasmus	Slovenya	University of Ljubljana
13	Farabi	Türkiye	Aydın Adnan Menderes Üniversitesi
14	Farabi	Türkiye	Bursa Teknik Üniversitesi
15	Farabi	Türkiye	Düzce Üniversitesi
16	Farabi	Türkiye	Eskişehir Teknik Üniversitesi
17	Farabi	Türkiye	Hitit Üniversitesi
18	Farabi	Türkiye	İnönü Üniversitesi
19	Farabi	Türkiye	İstanbul Üniversitesi-Cerrahpaşa
20	Farabi	Türkiye	Karadeniz Teknik Üniversitesi
21	Farabi	Türkiye	Manisa Celal Bayar Üniversitesi
22	Farabi	Türkiye	Niğde Ömer Halisdemir Üniversitesi
23	Farabi	Türkiye	Ondokuz Mayıs Üniversitesi
24	Farabi	Türkiye	Sivas Cumhuriyet Üniversitesi
25	Farabi	Türkiye	Süleyman Demirel Üniversitesi
26	Farabi	Türkiye	Tarsus Üniversitesi

Ulusal ve uluslararası deęişim programlarından yararlanan personel sayısına ilişkin bilgiler Tablo 80’de verilmiştir.

Tablo 80. Deęişim Programından Yararlanan Personel Sayıları Tablosu

Sıra No	Kapsamı (Erasmus / Mevlana / Farabi)	Mahiyeti (Ders Verme / Eđitim Alma)	Giden		Gelen		Toplam
			Öđretim Elemanı	Personel	Öđretim Elemanı	Personel	
1	Erasmus	Ders Verme	5	-	-	-	5
2	Erasmus	Eđitim Alma	2	1	-	-	3
2	Farabi	Ders Verme	-	-	-	-	-
3	Mevlana	Ders Verme	-	-	-	-	-
Genel Toplam			7	1	-	-	8

Ulusal ve uluslararası deęişim programlarından yararlanan öğrenci sayısına ilişkin bilgiler Tablo 81’te verilmiştir.

Tablo 81. Öğrenci Deęişim Programları Tablosu

Sıra No	Program Adı	Gelen	Giden
1	Erasmus	-	44
2	Farabi	2	7
3	Mevlana	-	-
Genel Toplam		2	51

9- Yönetim ve İç Kontrol Sistemi

10.12.2003 tarihinde kabul edilerek yasalaşan 5018 sayılı Kamu Mali Yönetimi ve Kontrol Kanununda; iç kontrol sistemi düzenlenerek, Kanunun 55-67. maddelerinde iç kontrolün tanımı, iç kontrolün amacı, kontrolün yapısı ve işleyişi, ön mali kontrol, mali hizmetler birimi, muhasebe hizmeti ve muhasebe yetkilisinin yetki ve sorumlulukları, muhasebe yetkilisinin nitelikleri ve atanması, iç denetim, iç denetçinin görevleri, iç denetçinin nitelikleri ve atanması, İç Denetim Koordinasyon Kurulu ve İç Denetim Koordinasyon Kurulunun görevleri başlıkları altında iç kontrol sistemine ilişkin hükümlere yer verilmiştir. İç kontrol sistemlerinin Kamu İç Kontrol Standartlarına uyumunu sağlamak üzere 02 Ekim 2019 tarihinde Rektörlük Makamından alınan Olur ile söz konusu süreç başlamıştır.

İç kontrol; idarenin amaçlarına, belirlenmiş politikalara ve mevzuata uygun olarak faaliyetlerin etkili, ekonomik ve verimli bir şekilde yürütülmesini, varlık ve kaynakların korunmasını, muhasebe kayıtlarının doğru ve tam olarak tutulmasını, mali bilgi ve yönetim bilgisinin zamanında ve güvenilir olarak üretilmesini sağlamak üzere idare tarafından oluşturulan organizasyon, yöntem ve süreçle iç denetimi kapsayan mali ve mali olmayan diğer kontroller bütünüdür. İç kontrol idarenin amaçlarının gerçekleşmesine yönelik bir yönetim aracıdır. Mali hizmetler birimi iç kontrolün sahibi değildir. Harcama birimleri iç kontrol sistemini sahiplenmeli ve desteklemelidir. Etkin bir iç kontrol sistemi kurmak ve işleyişini sağlamak sorumluluğu Üniversitemiz üst yöneticisi ile diğer yöneticilere aittir.

İç kontrol sisteminin oluşturulması, uygulanması, izlenmesi ve geliştirilmesi sırasında aşağıda belirtilen bazı temel ilkelerin dikkate alınması uygun olacaktır. İç kontrol genel anlamda yönetim kontrolü olup; düzenlemeler, prosedürler, süreç akış şemaları ve ön mali kontrol ile birlikte faaliyetlerin yürütülmesinde benimsenen bir yönetim biçimi ve eylemler bütünüdür.

➤ İç kontrol, idarede ayrı bir birim veya görev olmayıp yönetim işleviyle birlikte mevcut sistemlerin ayrılmaz bir parçası niteliğindedir.

➤ İç kontrolün kapsamına, idarenin tüm birimlerindeki mali ve mali olmayan her türlü faaliyet, karar ve işlem girmektedir.

➤ İç kontrol sistemine ilişkin tüm düzenlemeler, yöneticiler ve personel tarafından sistemin yapısının ve işleyişinin tam ve doğru anlaşılmasını sağlayacak şekilde ayrıntılı olmalıdır.

➤ İç kontrol sistemine ilişkin yöntem ve süreçlerin belirlenmesinde risk esaslı bir yaklaşımla Üniversitemizin kendine özgü koşullarının dikkate alınması gerekmektedir.

➤ İç kontrol sisteminin oluşturulması, uygulanması, geliştirilmesi çalışmalarını üst yöneticinin liderliği ve gözetiminde Strateji Geliştirme Biriminin teknik desteği ve koordinatörlüğünde ve harcama birimlerinin katılımıyla yürütülecektir.

Strateji Geliştirme Daire Başkanlığı, iç kontrol sisteminin kurulması, standartların uygulanması ve geliştirilmesi konularında çalışmalar yapmakla ve ön mali kontrol görevini yürütmekle görevlendirilmiştir. Ön mali kontrol, harcama birimlerinde işlemlerin gerçekleştirilmesi aşamasında yapılan kontroller ile Strateji Geliştirme Daire Başkanlığı tarafından yapılan kontrolleri kapsamaktadır. Ön mali kontrol süreci, Üniversitemizin gelir, gider, varlık ve yükümlülüklerine ilişkin mali karar ve işlemlerin hazırlanması, yüklenmeye girilmesi, iş ve işlemlerin gerçekleştirilmesi ve belgelendirilmesinden oluşmaktadır. Bu karar ve işlemlerin bütçe, bütçe tertibi, kullanılabilir ödenek, ayrıntılı finansman programı, merkezi yönetim bütçe kanunu ve diğer mali mevzuat hükümlerine uygunluğu, kaynakların etkili, ekonomik ve verimli bir şekilde kullanılması kontrollerinden oluşmaktadır.

Harcama birimlerinde işlemlerin gerçekleştirilmesi aşamasında yapılacak asgari kontroller, mali hizmetler birimi tarafından ön mali kontrole tabi tutulacak karar ve işlemlerin usul ve esasları ile ön mali

kontrole ilişkin standart ve yöntemler Maliye Bakanlığınca belirlenmiştir. Kamu idareleri, bu standart ve yöntemlere aykırı olmamak şartıyla bu konuda düzenleme yapabilmektedir. Ön mali kontrole tabi olmayan mali karar ve işlemler, ödeme aşamasında 5018 sayılı Kanununun 61. maddesinde sayılan kontrollere Strateji Geliştirme Daire Başkanlığınca tabi tutulmaktadır.

Ön mali kontrol sonucunda, uygun görüş verilir verilmemesi danışma ve önleyici niteliğe haiz olup, mali karar ve işlemlerin harcama yetkilisi tarafından uygulanmasında bağlayıcı değildir. Gerçekleşen tüm işlemlerin kayıtları Strateji Geliştirme Daire Başkanlığınca tutulup üst yöneticiye bildirilmekte, iç ve dış denetim sırasında denetçilere sunulmaktadır.

II. İDARENİN AMAÇ ve HEDEFLERİ

A- Amaç ve Hedefler

Stratejik Amaçlar	Stratejik Hedefler
Stratejik Amaç-1 ➤ Eğitim öğretim faaliyetlerinin kalitesini artırmak	Hedef-1 Mezun öğrenci sayısını ve mezunların mezuniyet sonrası istihdam edilebilirliğini arttırmak, mezunlarla iletişimi güçlendirmek
	Hedef-2 Üniversite bünyesinde düzenlenen uluslararası etkinlik [sempozyum, kongre, sergi, konser vb.] sayısını arttırmak
	Hedef-3 Bölümlerin doluluk oranlarını arttırmak
	Hedef-4 Akredite bölüm ve laboratuvar sayısını arttırmak
	Hedef-5 Kütüphane kaynaklarını arttırmak
Stratejik Amaç-2 ➤ Bilimsel araştırma kapasitesini ve sanayi ile çalışma kabiliyetini güçlendirmek	Hedef-1 Öğretim elemanı başına düşen yayın sayısını arttırmak
	Hedef-2 Üniversite fikri mülkiyet hakları çalışmalarını etkinleştirmek
	Hedef-3 Akademisyen ve öğrencilerin araştırma desteklerinden daha fazla faydalanmasını sağlamak
	Hedef-4 Üniversite sanayi ortaklı proje ve etkinlik sayısını arttırmak
	Hedef-5 Akademisyen ve öğrencilerin şirketleşme sayılarını artırmak
Stratejik Amaç-3 ➤ Uluslararası işbirliklerini ve hareketliliğini artırmak	Hedef-1 Üniversitedeki yurtdışı doktoralı ve yabancı öğretim elemanı sayısını arttırmak
	Hedef-2 Üniversitedeki yabancı uyruklu öğrenci sayısını arttırmak
	Hedef-3 Uluslararası değişim programları kapsamında gelen ve giden öğretim elemanı ve öğrenci sayısını arttırmak
	Hedef-4 Üniversite araştırma faaliyetlerinde aldığı uluslararası fonlara dayalı proje sayısını arttırmak
	Hedef-5 Üniversitenin uluslararası üniversitelerle yükseköğretim alanında işbirliğini artırmak
Stratejik Amaç-4 ➤ Üniversitenin toplum ile olan bütünleşmesini sağlamak	Hedef-1 Sosyal sorumluluk proje sayısını arttırmak
	Hedef-2 Üniversite tarafından verilen sertifikalı eğitim sayısını arttırmak
	Hedef-3 Üniversite dışı kurumlarla (STK, belediye vb.) yürütülen ortak faaliyet sayısını arttırmak
	Hedef-4 Dezavantajlı gruplara yönelik faaliyet sayısını arttırmak
Stratejik Amaç-5 ➤ Üniversitenin fiziksel, teknolojik ve insan kaynakları altyapısını tamamlamak ve güçlendirmek	Hedef-1 Yerleşkelerin fiziksel altyapı alanlarını tamamlamak ve iyileştirmek
	Hedef-2 Üniversitenin bilgi işlem altyapısını güçlendirmek
	Hedef-3 Üniversitede nitelikli akademik ve idari personel sayısını arttırmak
	Hedef-4 Üniversite yerleşkelerinin ekolojik denge gözetilerek yeşil ve sosyal alan altyapılarını düzenlemek

B- Temel Politika ve Öncelikler

Üniversitemizin kuruluş aşamasında yapılan çalışmaların olgunlaştırılması, mevcut uygulamaların mükemmelleştirilmesi ve kurumsallaşmanın sağlanması hedeflenmekte olup, bu hedeflere ulaşmak için "kurumsal kaynak planlama" ve "dijitalleşme" en önemli unsurlar olarak ön plana çıkacaktır. Uygun tüm akademik programların akreditasyonunun yapılması planlanmıştır. Organize Sanayi Bölgesi içerisinde TRIMESTER yaklaşımı ile faaliyet gösterecek bir Teknik Meslek Yüksekokulu ile Teknoversite vizyonuna uygun yeni fakülte ve araştırma merkezlerinin açılması sağlanacaktır. YÖK'ün misyon farklılaşması vizyonuna uygun olarak; demir-çelik, metalürji, malzeme, enerji, lojistik, savunma, havacılık ve deniz bilimleri konularına daha çok odaklanılacaktır. Kişiselleştirilmiş eğitim-öğretim yöntemlerinin geliştirilmesi ve uygulanması, önlisans-lisans ve lisansüstü eğitim-öğretim ve Ar-Ge süreçlerinin entegrasyonu ile kurulmuş olan Teknopark'ın geliştirilmesi için gerekli çalışmalar yapılacaktır.

❖ Kalite Politikası

İskenderun Teknik Üniversitesi kurumsal vizyonu doğrultusunda 4. nesil bir üniversite olma yolunda eğitim ve araştırmada mükemmeliyeti sağlamak, yenilikçiliği ve girişimciliği öncelemek, çağımızın işlerinde istihdam edilebilecek mezunlar yetiştirmek, bölgesine, Türkiye'ye ve tüm insanlığa katkı sağlamak için; kalite güvence süreçlerini Üniversitenin tüm akademik ve idari birimlerinde;

- Geçerli kaldıklarından, kullanım için uygun olduklarından ve iyi anlaşıldıklarından emin olmak için yönetmelik, yönerge ve ilke belgelerinin geliştirilmesi, uygulanması, gözden geçirilmesi ve tanıtılması,
- Anlamlı ve ölçülebilir performans hedefleri oluşturulması ve bu hedeflere yönelik ilerlemenin izlenmesi,
- Yetkinlik ihtiyaçlarının belirlenmesi ve personelin bu ihtiyaçları karşılaması için uygun eğitim ve mesleki gelişim olanaklarının sağlanması,
- İhtiyaçların karşılanmasında kaynakların etkin ve yerinde kullanılması,
- İhtiyaç ve beklentilerini anlamak ve memnuniyet seviyelerini belirlemek için öğrenciler ve diğer paydaşlarla sürekli iletişim kurulması,
- Ulusal ve/veya uluslararası kurumlar ve iç ve dış paydaşların önerileri doğrultusunda gerekli iyileştirmelerin yapılması, ilkelerine bağlı olarak işletmeyi, kalite politikası olarak benimsemiştir.

❖ Eğitim ve Araştırma Politikası

Üniversitenin eğitim ve araştırma yaptığı her alanda güncel teknolojik gelişmeleri takip edip ilgili süreçlere eklenerek;

- Akademisyen ve öğrenciler için kaliteli eğitim ve araştırma ortamları hazırlamak,
- Paydaşlarla daha etkin çalışarak ortak bilimsel ve akademik faaliyetleri artırmak,

➤ Bölgenin ve Ülkenin Ar-Ge ekosistemine, bilgi, know-how ve nitelikli eleman sağlayarak katkı sunmak, olarak belirlenmiştir.

❖ Teknoloji Politikası

Üniversitenin teknoloji politikası: “inovasyon odaklı milli ve yerli teknoloji hamlesi olarak bilinen sürece eklenerek bu sürecin isterlerini eğitim-öğretim ve araştırma alanlarında uygulamak” olarak belirlenmiştir.

❖ Çevre Politikası

Üniversitenin çevre politikası: “çevre ile uyumlu eğitim ve araştırma faaliyetleri gerçekleştirmek ve çevreye duyarlı bireyler yetiştirerek, bölgemiz ve Ülkemizde çevre kültürünün gelişmesine katkı sağlamak” olarak belirlenmiştir.

II- FAALİYETLERE İLİŞKİN BİLGİ VE DEĞERLENDİRMELER

A- Mali Bilgiler

1- Bütçe Verileri

2019 Yılı Bütçe Giderleri 111.783.024,66₺ ve Bütçe Gelirleri ise 106.041.015,17₺ olarak gerçekleşmiştir. Üniversitemiz ödenek bilgilerinin fonksiyonel sınıflandırılması Tablo 82’de verilmiştir.

Tablo 82. Fonksiyonel Sınıflandırmaya Göre Ödenek Bilgileri Tablosu

Fonksiyon Kodu	Gider Türü	2019 KBÖ	Eklene	Düşülen	Toplam Ödenek	Toplam Harcama	Harcama Oranı%
01	Genel Kamu Hizmetleri	₺7.510.000,00	₺1.659.800,00	₺0,00	₺9.169.800,00	₺8.691.154,12	94,78
08	Dinlenme Kültür ve Din Hizmetleri	₺821.000,00	₺404.600,00	₺0,00	₺1.225.600,00	₺1.177.102,41	96,04
09	Eğitim Hizmetleri	₺84.449.000,00	₺23.141.089,75	₺338.373,69	₺107.251.716,06	₺101.914.768,13	95,02
Genel Toplam		₺92.780.000,00	₺25.205.489,75	₺338.373,69	₺117.647.116,06	₺111.783.024,66	95,01

Üniversitemiz bütçesine Genel Kamu Hizmetleri Giderleri için toplam 7.510.000,00₺ ödenek tefrik edilmiş olup; söz konusu ödeneğe 1.659.800,00₺ eklenmiş ve 8.691.154,00₺ harcama gerçekleşmiştir. Ayrıca ödeneğin ayrıntılı bilgisi aşağıdaki tabloda sunulmuştur.

ÖDENEK DURUM BİLGİSİ

Yıl	: 2019		
Kurumsal	: 39.09	İSKENDERUN TEKNİK ÜNİVERSİTESİ	
Fonksiyonel	: 01	GENEL KAMU HİZMETLERİ	
Kanun	: 7.510.000	Eklenen	: 1.659.800
KBÖ	: 7.510.000	Düşülen	: 0
Kesinti	: 0	Ödenek	: 9.169.800
Kes. %	: 0	Serbest	: 9.169.800
		Bloke	: 0

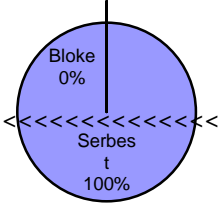

Gerçekleşme		
Serbest	: 9.169.800	9.500.000
Ö.Gönderme	: 8.692.654	9.000.000
Harcama	: 8.691.154	8.500.000
Kul.Ö.Gönderme	: 477.146	8.000.000
Avans	:	

Üniversitemiz bütçesine Dinlenme Kültür ve Din Hizmetleri Giderleri için toplam 821.000,00₺ ödenek tefrik edilmiş olup; söz konusu ödeneğe 404.600,00₺ ekleme yapılmış ve 1.177.102,00₺ harcama gerçekleşmiştir. Ayrıca ödeneğin ayrıntılı bilgisi aşağıdaki tabloda sunulmuştur.

ÖDENEK DURUM BİLGİSİ

Yıl	: 2019		
Kurumsal	: 39.09	İSKENDERUN TEKNİK ÜNİVERSİTESİ	
Fonksiyonel	: 08	DİNLENME, KÜLTÜR VE DİN HİZMETLERİ	
Kanun	: 821.000	Eklenen	: 404.600
KBÖ	: 821.000	Düşülen	: 0
Kesinti	: 0	Ödenek	: 1.225.600
Kes. %	: 0	Serbest	: 1.225.600
		Bloke	: 0

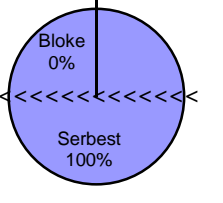

Gerçekleşme		
Serbest	: 1.225.600	1.250.000
Ö.Gönderme	: 1.177.102	1.200.000
Harcama	: 1.177.102	1.150.000
Kul.Ö.Gönderme	: 48.498	
Avans	:	

Üniversitemiz bütçesine Eğitim Hizmetleri Giderleri için toplam 84.449.000,00₺ ödenek tefrik edilmiş olup; söz konusu ödeneğe 23.141.090,00₺ eklenmiş ve 338.374,00₺ düşülmüş ve 101.914.768,00₺ harcama gerçekleşmiştir. Ayrıca ödeneğin ayrıntılı bilgisi aşağıdaki tabloda sunulmuştur.

ÖDENEK DURUM BİLGİSİ

Yıl	: 2019		
Kurumsal	: 39.09		İSKENDERUN TEKNİK ÜNİVERSİTESİ
Fonksiyonel	: 09		EĞİTİM HİZMETLERİ
Kanun	: 84.449.000	Eklenen	: 23.141.090
KBÖ	: 84.449.000	Düşülen	: 338.374
Kesinti	: 0	Ödenek	: 107.251.716
Kes. %	: 0	Serbest	: 107.251.716
		Bloke	: 0
Gerçekleşme			
Serbest	: 107.251.716		
Ö.Gönderme	: 103.099.949		
Harcama	: 101.914.768		
Kul.Ö.Gönderme	: 4.151.767		
Avans	:		

Üniversitemiz ödenek bilgilerinin ekonomik sınıflandırılması Tablo 83'te verilmiştir

Tablo 83. Ekonomik Sınıflandırmaya Göre Ödenek Bilgileri Tablosu

Ekonomik Kod	Gider Türü	2019 KBÖ	Eklenen	Düşülen	Toplam Ödenek	Toplam Harcama	Harcama Oranı%
1	Personel Giderleri	₺50.098.000,00	₺3.452.516,02	₺302.089,58	₺53.248.426,54	₺52.506.104,62	98,61
2	Sosyal Güvenlik Kurumlarına Devlet Piri mi Giderleri	₺7.442.000,00	₺573.284,21	₺31.284,21	₺7.984.000,00	₺7.946.344,12	99,53
3	Mal ve Hizmet Alım Giderleri	₺9.287.000,00	₺1.485.599,62	₺5.000,00	₺10.767.599,62	₺9.079.914,25	84,33
5	Cari Transferler	₺1.703.000,00	₺826.250,00	₺0,00	₺2.529.250,00	₺2.274.075,54	89,91
6	Sermaye Giderleri	₺24.250.000,00	₺18.867.839,90	₺0,00	₺43.117.839,90	₺39.976.586,13	92,71
Genel Toplam		₺92.780.000,00	₺25.205.489,75	₺338.373,79	₺117.647.116,06	₺111.783.024,66	95,02

Üniversitemiz bütçesine *Personel Giderleri* için toplam 50.098.000,00₺ ödenek tefrik edilmiş olup; söz konusu ödeneye 3.452.516,00₺ eklenmiş, 302.089,00₺ düşülmüş ve 52.506.105,00₺ harcama gerçekleşmiştir. Ayrıca ödeneğin ayrıntılı bilgisi aşağıdaki tabloda sunulmuştur.

ÖDENEK DURUM BİLGİSİ

Yıl	: 2019		
Kurumsal	: 39.09		İSKENDERUN TEKNİK ÜNİVERSİTESİ
Ekonomik	: 01		PERSONEL GİDERLERİ
Kanun	: 50.098.000	Eklenen	: 3.452.516
KBÖ	: 50.098.000	Düşülen	: 302.089
Kesinti	: 0	Ödenek	: 53.248.427
Kes. %	: 0	Serbest	: 53.248.427
		Bloke	: 0

Bloke 0%
Serbest 100%

Gerçekleşme			
Serbest	: 53.248.427		
Ö.Gönderme	: 52.506.105		
Harcama	: 52.506.105		
Kul.Ö.Gönderme	: 742.322		
Avans	:		

Serbest: 53.248.427
Ö.Gönderme: 52.506.105
Harcama: 52.506.105

Üniversitemiz bütçesine *Sosyal Güvenlik Kurumlarına Devlet Pirim Giderleri* için toplam 7.442.000,00₺ ödenek tefrik edilmiş olup; söz konusu ödeneye 573.284,00₺ eklenmiş, 31.284,00₺ düşülmüş ve 7.946.344,00₺ harcama gerçekleşmiştir. Ayrıca ödeneğin ayrıntılı bilgisi aşağıdaki tabloda sunulmuştur.

ÖDENEK DURUM BİLGİSİ

Yıl	: 2019		
Kurumsal	: 39.09		İSKENDERUN TEKNİK ÜNİVERSİTESİ
Ekonomik	: 02		SOSYAL GÜVENLİK KURUMLARINA DEVLET PRİMİ GİDERLERİ
Kanun	: 7.442.000	Eklenen	: 573.284
KBÖ	: 7.442.000	Düşülen	: 31.284
Kesinti	: 0	Ödenek	: 7.984.000
Kes. %	: 0	Serbest	: 7.984.000
		Bloke	: 0

Bloke 0%
Serbest 100%

Gerçekleşme			
Serbest	: 7.984.000		
Ö.Gönderme	: 7.946.344		
Harcama	: 7.946.344		
Kul.Ö.Gönderme	: 37.656		
Avans	:		

Serbest: 7.984.000
Ö.Gönderme: 7.946.344
Harcama: 7.946.344

Üniversitemiz bütçesine Mal ve Hizmet Alım Giderleri için toplam 9.287.000,00₺ ödenek tefrik edilmiş olup; söz konusu ödeneğe 1.485.600,00₺ eklenmiş, 5.000,00₺ düşülmüş ve 9.079.914,00₺ harcama gerçekleşmiştir. Ayrıca ödeneğin ayrıntılı bilgisi aşağıdaki tabloda sunulmuştur.

ÖDENEK DURUM BİLGİSİ

Yıl	: 2019		
Kurumsal	: 39.09	İSKENDERUN TEKNİK ÜNİVERSİTESİ	
Ekonomik	: 03	MAL VE HİZMET ALIM GİDERLERİ	
Kanun	: 9.287.000	Eklenen	: 1.485.600
KBÖ	: 9.287.000	Düşülen	: 5.000
Kesinti	: 0	Ödenek	: 10.767.600
Kes. %	: 0	Serbest	: 10.767.600
		Bloke	: 0

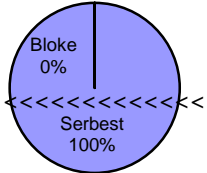

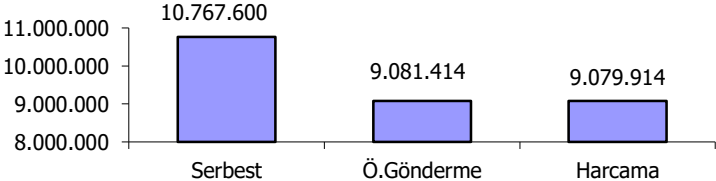
Gerçekleşme		
Serbest	: 10.767.600	
Ö.Gönderme	: 9.081.414	
Harcama	: 9.079.914	
Kul.Ö.Gönderme	: 1.686.185	
Avans	:	

Üniversitemiz bütçesine Cari Transfer Giderleri için toplam 1.703.000,00₺ ödenek tefrik edilmiş olup; söz konusu ödeneğe 826.250,00₺ ödenek eklenmiş ve 2.274.076,00₺ harcama gerçekleşmiştir. Ayrıca ödeneğin ayrıntılı bilgisi aşağıdaki tabloda sunulmuştur.

ÖDENEK DURUM BİLGİSİ

Yıl	: 2019		
Kurumsal	: 39.09	İSKENDERUN TEKNİK ÜNİVERSİTESİ	
Ekonomik	: 05	CARI TRANSFERLER	
Kanun	: 1.703.000	Eklenen	: 826.250
KBÖ	: 1.703.000	Düşülen	: 0
Kesinti	: 0	Ödenek	: 2.529.250
Kes. %	: 0	Serbest	: 2.529.250
		Bloke	: 0

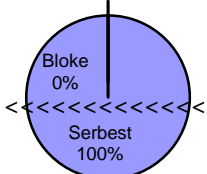

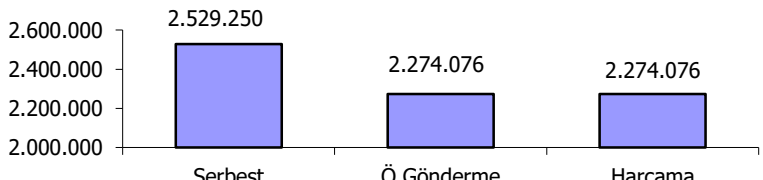
Gerçekleşme		
Serbest	: 2.529.250	
Ö.Gönderme	: 2.274.076	
Harcama	: 2.274.076	
Kul.Ö.Gönderme	: 255.174	
Avans	:	

Üniversitemiz bütçesine Sermaye Giderleri için toplam 24.250.000,00₺ ödenek tefrik edilmiş olup; söz konusu ödeneğine 18.867.840,00₺ eklenmiş ve 39.976.586,00₺ harcama gerçekleşmiştir. Ayrıca ödeneğin ayrıntılı bilgisi aşağıdaki tabloda sunulmuştur.

ÖDENEK DURUM BİLGİSİ

Yıl	: 2019				
Kurumsal	: 39.09		İSKENDERUN TEKNİK ÜNİVERSİTESİ		
Ekonomik	: 06		SERMAYE GİDERLERİ		
Kanun	: 24.250.000	Eklenen	: 18.867.840		
KBÖ	: 24.250.000	Düşülen	: 0		
Kesinti	: 0	Ödenek	: 43.117.840		
Kes. %	: 0	Serbest	: 43.117.840		
		Bloke	: 0		

A pie chart illustrating the budget distribution. The chart is divided into two segments: 'Bloke' (Blocked) at 0% and 'Serbest' (Free) at 100%.

Gerçekleşme		
Serbest	: 43.117.840	43.117.840
Ö.Gönderme	: 41.161.767	41.161.767
Harcama	: 39.976.586	39.976.586
Kul.Ö.Gönderme	: 1.956.073	
Avans	:	

A bar chart showing the execution of the budget. The Y-axis represents the amount in Turkish Lira (₺), ranging from 38.000.000 to 44.000.000. The X-axis lists three categories: Serbest, Ö.Gönderme, and Harcama. The bars are blue and their values are labeled above them.

Üniversitemiz 2019 Yılı Bütçesi için toplam 92.780.000,00₺ gelir planlaması yapılmış olup, toplam 106.907.788,14₺ gelir gerçekleşmiş, 866.772,97₺ ret ve iade edilerek net gelir 106.041.015,17₺ olmuştur. Gelirlerin ayrıntılı durumu aşağıdaki tabloda sunulmuştur.

Tablo 84. Bütçe Gelirleri Tablosu

Gelir Kodu	Gelir Türü	Planlanan Gelir	Gerçekleşen	Ret ve İadeler	Net Gelir	Tahsilat Oranı%
03.1.1.01	Şartname, Basılı Evrak, Form Satış Gelirleri	₺6.000,00	₺1.500,00	-	₺1.500,00	25
03.1.1.99	Diğer Mal Satış Gelirleri	₺0,00	₺2.015,45	-	₺2.015,45	100
03.1.2.05	Danışmanlık/Bilgilendirme Gelirleri	₺0,00	₺16.102,00	-	₺16.102,00	100
03.1.2.29	Örgün ve Yaygın Öğretimden Elde Edilen Gelirler	₺100.000,00	₺289.621,95	₺1.249,00	₺288.372,95	288,37
03.1.2.30	Sınav, Kayıt ve Bunlara İlişkin Diğer Hizmet Gelirleri	₺0,00	₺26.000,00	-	₺26.000,00	100
03.1.2.31	İkinci Öğretimden Elde Edilen Gelirler	₺3.581.000,00	₺2.965.555,51	₺65.643,00	₺2.899.912,51	80,98
03.1.2.33	Tezsiz Yüksek Lisans Gelirleri	-	₺292.800,00	-	₺292.800,00	100
03.1.2.34	Tezli Yüksek Lisans Gelirleri	-	₺51.858,00	-	₺51.858,00	100
03.1.2.35	Doktora Gelirleri	-	₺4.128,00	-	₺4.128,00	100
03.1.2.98	667 S. KHK Kapsamında Tahsil Edilen Eğitim-Öğretim Ücretleri	-	₺25.308,72	₺7.815,20	₺17.493,52	100
03.1.2.99	Diğer Hizmet Gelirleri	₺100.000,00	₺498.538,45	₺5.431,50	₺493.106,95	493,11
03.6.1.01	Lojman Kira Gelirleri	-	₺4.743,27	₺669,27	₺4.074,00	100
03.6.1.04	Spor Tesisi Kira Gelirleri	-	₺23.344,50	₺190,00	₺23.154,50	100
03.6.1.05	Kültür Amaçlı Tesis Kira Gelirleri	-	₺37.500,00	₺6.000,00	₺31.500,00	100
03.6.1.99	Diğer Taşınmaz Kira Gelirleri	-	₺391.726,34	-	₺391.726,34	100
04.2.1.01	Hazine yardımı	₺63.411.000,00	₺66.351.000,00	-	₺66.351.000,00	104,64
04.2.2.01	Hazine yardımı	₺24.250.000,00	₺32.730.000,00	-	₺32.730.000,00	134,97
04.5.1.02	Özel Bütçeli İdarelerden Alınan Proje Yardımları	-	₺16.800,00	-	₺16.800,00	100
04.5.1.12	YÖK Yabancı Uyruklu Öğrenci Programı Destekleri	-	₺63.900,00	-	₺63.900,00	100
04.5.1.13	YÖK Burs Destekleri	-	₺445.350,00	₺64.725,00	₺380.625,00	100
05.1.9.01	Kişilerden Alacaklar Faizleri	-	₺2.607,16	-	₺2.607,16	100
05.1.9.03	Mevduat Faizleri	₺211.000,00	₺325.262,68	-	₺325.262,68	154,15
05.3.2.99	Diğer İdari Para Cezaları	-	₺1.139.210,05	₺715.050,00	₺424.160,05	100
05.9.1.01	İrat Kaydedilecek Nakdi Teminatlar	-	₺7.643,46	-	₺7.643,46	100
05.9.1.06	Kişilerden Alacaklar	-	₺255.954,20	-	₺255.954,20	100
05.9.1.19	Öğrenci Katkı Payı Telif Gelirleri	₺1.121.000,00	₺569.868,00	-	₺569.868,00	50,84
05.9.1.99	Yukarıda Tanımlanmayan Diğer Çeşitli Gelirler	₺0,00	₺369.450,40	₺0,00	₺369.450,40	100
Genel Toplam		₺92.780.000,00	₺106.907.788,14	₺866.772,97	₺106.041.015,17	114,29

Üniversitemizin bütçe giderlerine ilişkin veriler aşağıdaki tabloda sunulmuştur.

Tablo 85. Bütçe Giderleri Tablosu

Gider Kodu (II Düzey)	Gider Türü	2019 KBÖ	Eklene	Düşülen	Toplam Ödenek	Toplam Harcama	Harcama Oranı%
01.1	Memurlar	₺42.920.000,00	₺3.146.516,02	₺187.000,00	₺45.879.516,02	₺45.272.323,85	98,68
01.2	Sözleşmeli Personel	₺790.000,00	₺2.000,00	₺115.089,48	₺676.910,52	₺674.379,30	99,63
01.3	İşçiler	₺6.121.000,00	₺304.000,00	-	₺6.425.000,00	₺6.424.463,59	99,99
01.4	Geçici Süreli Çalışanlar	₺267.000,00	-	-	₺267.000,00	₺134.937,88	50,54
1	PERSONEL GİDERLERİ	₺50.098.000,00	₺3.452.516,02	₺302.089,48	₺53.248.426,54	₺52.506.104,62	98,61
02.1	Memurlar	₺5.834.000,00	₺557.284,21	-	₺6.391.284,21	₺6.387.603,50	99,94
02.2	Sözleşmeli Personel	₺158.000,00	₺1.000,00	₺25.284,21	₺133.715,79	₺131.778,76	98,55
02.3	İşçiler	₺1.347.000,00	₺15.000,00	-	₺1.362.000,00	₺1.361.412,17	99,96
02.4	Geçici Süreli Çalışanlar	₺103.000,00	-	₺6.000,00	₺97.000,00	₺65.549,69	67,58
2	SOSYAL GÜVENLİK KURUMLARINA DEVLET PRİMİ GİDERLERİ	₺7.442.000,00	₺573.284,21	₺31.284,21	₺7.984.000,00	₺7.946.344,12	99,53
03.2	Tüketime Yönelik Mal ve Malzeme Alımları	₺7.553.000,00	₺985.500,00	-	₺8.538.500,00	₺7.320.306,91	85,73
03.3	Yolluklar	₺354.000,00	₺13.199,62	₺5.000,00	₺362.199,62	₺273.736,63	75,58
03.4	Görev Giderleri	₺21.000,00	₺6.500,00	-	₺27.500,00	₺19.578,54	71,19
03.5	Hizmet Alımları	₺484.000,00	₺351.500,00	-	₺835.500,00	₺638.695,65	76,44
03.6	Temsil ve Tanıtım Giderleri	₺13.000,00	-	-	₺13.000,00	₺12.837,43	98,75
03.7	Menkul Mal, Gayri Maddi Hak Alım, Bakım ve Onarım Giderleri	₺663.000,00	₺44.100,00	-	₺707.100,00	₺580.666,59	82,12
03.8	Gayri Menkul Mal, Bakım ve Onarım Giderleri	₺199.000,00	₺84.800,00	-	₺283.800,00	₺234.092,50	82,49
3	MAL VE HİZMET ALIM GİDERLERİ	₺9.287.000,00	₺1.485.599,62	₺5.000,00	₺10.767.599,62	₺9.079.914,25	84,33
05.1	Görev Zararları	₺1.417.000,00	₺280.000,00	-	₺1.697.000,00	₺1.677.513,93	98,85
05.3	Kar Amacı Gütmeyen Kuruluşlara Yapılan Transferler	₺286.000,00	-	-	₺286.000,00	₺186.003,20	65,03
05.4	Hane Halkına Yapılan Transferler	-	₺546.250,00	-	₺546.250,00	₺410.558,41	75,16
5	CARİ TRANSFERLER	₺1.703.000,00	₺826.250,00	-	₺2.529.250,00	₺2.274.075,54	89,91
06.1	Mamul Mal Alımları	₺7.000.000,00	₺2.967.839,90	-	₺9.967.839,90	₺8.616.625,05	86,44
06.3	Gayri Maddi Hak Alımları	₺500.000,00	-	-	₺500.000,00	₺213.221,22	42,64
06.5	Gayri Menkul Sermaye Üretim Giderleri	₺15.750.000,00	₺15.900.000,00	-	₺31.650.000,00	₺30.366.139,97	95,94
06.7	Gayri Menkul Büyük Onarım Giderleri	₺1.000.000,00	-	-	₺1.000.000,00	₺780.599,89	78,06
6	SERMAYE GİDERLERİ	₺24.250.000,00	₺18.867.839,90	-	₺43.117.839,90	₺39.976.586,13	92,71

2- Yatırım Verileri

Üniversitemizin yatırım projelerine ilişkin veriler aşağıdaki tabloda sunulmuştur.

Tablo 86. Yatırım Projeleri Tablosu

Proje Kodu	Sektör Adı	Ana Proje Adı	Alt Proje Adı	Karakteristiği	Başlama Bitiş Tarihi	Proje Tutarı
2019H036420	Eğitim-Yüksek Öğretim	Yayın Alımı	-	Basılı Yayın Alımı, Elektronik Yayın Alımı	2019-2019	₺500.000
2019H036410	Eğitim-Yüksek Öğretim	Muhtelif İşler	Büyük Onarım	Büyük Onarım	2019-2019	₺1.000.000
			Bilgi ve İletişim Teknolojileri Alımı	Bilgi ve İletişim Teknolojileri Alımı	2019-2019	₺500.000
			Makine Teçhizat Alımı	Makine Teçhizat Alımı	2019-2019	₺4.000.000
2019H032670	Eğitim-Yüksek Öğretim	Çeşitli Ünitelerin Etüt Projesi	-	Etüt-Proje	2019-2019	₺500.000
2017H050050	Eğitim-Beden Eğitimi ve Spor	Açık ve Kapalı Spor Tesisleri	Spor Kompleksi	Kapalı Spor Kompleksi (6.500 m ²)	2017-2021	₺19.300.000
2017K1220010	DHK-Sosyal-Teknolojik Araştırma	Merkezi Araştırma Laboratuvarı	-	Makine-Teçhizat, Teknolojik Araştırma	2017-2020	₺9.400.000
2016H032690	Eğitim-Yüksek Öğretim	Kampüs Altyapısı	-	Doğalgaz Dönüşümü, Elektrik Hattı, Kampüs İçi Yol, Kanalizasyon Hattı, Peyzaj, Su İsale Hattı, Telefon Hattı	2016-2021	₺19.500.000
2016H032680	Eğitim-Yüksek Öğretim	Derslik ve Merkezi Birimler	Mimarlık Fakültesi	Eğitim (16.985 m ²)	2017-2020	₺30.657.000
			Merkezi Kütüphane	Kütüphane (11.500 m ²)	2017-2021	₺25.603.000
			Merkezi Yemekhane	[Sosyal Donatı-5.000 m ²)	2017-2020	₺15.990.000
			Merkezi Derslik	Eğitim (10.150 m ²)	2018-2022	₺19.500.000

Üniversitemizin yatırım projeleri hizmet alımına ilişkin veriler aşağıdaki tabloda sunulmuştur.

Tablo 87. Yatırım Projeleri Alt Proje Bilgi Tablosu (Hizmet Alımı)

Proje Kodu	Alt Proje Adı	Karakteristiği	İhale Tarihi	2019 Yılı Harcaması	Kümülatif Harcaması	Açıklama
2019H032670	Merkez Kampüs İmar Planı Hazırlama Hizmet Alımı	Etüt Proje	30.04.2018	₺5.900,00	₺29.500,00	Tamamlandı
Genel Toplam				₺5.900,00	₺29.500,00	

Üniversitemizin yatırım projeleri mal ve malzeme alımına ilişkin veriler aşağıdaki tabloda sunulmuştur.

Tablo 88. Yatırım Projeleri Alt Proje Bilgi Tablosu (Mal&Malzeme Alımı)

Proje Kodu	Alt Proje Adı	İhale Tarihi	2019 Yılı Harcaması	Kümülatif Harcaması
2019H036410	Akıllı Kütüphane Sistemi ve Cihaz Alımı	20.11.2019	₺542.800,00	₺542.800,00
	Merkezi Yemekhane Mutfağ Ekipmanları	25.11.2019	₺849.938,82	₺849.938,82
	Elektrikli Araç Alımı	27-31.12.2019	₺74.395,05	₺74.395,05
	Denizcilik Meslek Yüksekokuluna Dalış Başlığı ve Hava Kompresörü Alımı	6.08.2019	₺348.100,00	₺348.100,00
	Televizyon Alımı	28.02.2019	₺25.370,00	₺25.370,00
	R/V İSTE Araştırma Gemisine Otomatik Tanımlama Sistemi Cihazının Alımı	8.04.2019	₺25.092,07	₺25.092,07
	Üniversitemiz Birimlerinde Kullanılmak üzere Büro Mobilyası Alımı	26.04.2019	₺35.100,00	₺35.100,00
	DMO Büro Mobilyası Alımı	6.05.2019	₺238.877,80	₺238.877,80
	DMO Büro Mobilyası Alımı	6.05.2019	₺612.114,89	₺612.114,89
	Konteyner Alımı	21.05.2019	₺33.040,00	₺33.040,00
	Telsiz Alım İşİ	1.07.2019	₺26.904,00	₺26.904,00
	Numune Kaplama Cihazı Alımı	16.09.2019	₺123.900,00	₺123.900,00
2017K120010	Laboratuvar Malzemesi Alımı	5.03.2019	₺56.582,32	₺56.582,32
	Taramalı Elektron Mikroskopuna ait KDV Ödemesi (Ankara Gümrük Müdürlüğü)	5.02.2019	₺429.885,56	₺429.885,56
	X-Işını Diffraktometre Cihazına ait KDV Ödemesi (Ankara Gümrük Müdürlüğü)	29.03.2019	₺148.436,20	₺148.436,20
	X-Işını Diffraktometre Cihazı Alımı	19.04.2019	₺707.276,70	₺707.276,70
	Bilim ve Teknoloji Araştırma ve Uygulama Merkezi Müdürlüğüne Güç Kaynağı Alımı	4.07.2019	₺212.400,00	₺212.400,00
	Bilim ve Teknoloji Araştırma ve Uygulama Merkezi Müdürlüğüne Fırın Alımı	4.07.2019	₺472.000,00	₺472.000,00
	X-Işını Diffraktometre Cihazı Alımı(%10 Akreditif kapatma)	7.10.2019	₺78.586,30	₺78.586,30
	%10 Akreditif Serbest Bırakma	13.11.2019	₺235.758,90	₺235.758,90
Laboratuvar Malzemesi Alımı	19.11.2019	₺1.215.400,00	₺1.215.400,00	
Genel Toplam			₺6.491.958,61	₺6.491.958,61

Üniversitemizin yatırım projeleri yapım işlerine ilişkin veriler aşağıdaki tabloda sunulmuştur.

Tablo 89. Yatırım Projeleri Alt Proje Bilgi Tablosu (Yapım İş)

Proje Kodu	Alt Proje Adı	İhale Bedeli	Başlangıç Tarihi	Bitiş Tarihi	2019 Yılı Harcaması	Kümülatif Harcama	Açıklama
2019H036410	Barbaros Hayrettin Gemi İnşaatı ve Denizcilik Fakültesi Su Deposu Onarımı	₺39.235	04.03.2019	3.04.2019	₺39.235	₺39.235	Tamamlandı
	Bilim ve Teknoloji Araştırma ve Uygulama Merkezi Elektrik Tesisatı Tadilatı	₺40.622	09.09.2019	16.09.2019	₺40.622	₺40.622	Tamamlandı
	Çeşitli Birimlerde Elektrik Tesisatı Tadilatı -1	₺40.700	24.07.2019	5.08.2019	₺40.700	₺40.700	Tamamlandı
	Çeşitli Birimlerde Elektrik Tesisatı Tadilatı-2	₺31.919	10.09.2019	15.09.2019	₺31.919	₺31.919	Tamamlandı
	Çevre Aydınlatma	₺58.083	22.10.2019	1.11.2019	₺58.083	₺58.083	Tamamlandı
	Dörtüyl MYO Asansörlerinde Revizyon	₺17.051	10.12.2019	19.12.2019	₺17.051	₺17.051	Tamamlandı
	İMYO Makine Atölyesi Bakım Onarım	₺116.422	17.12.2019	14.02.2020	-	-	Devam Ediyor
	İSTE Merkez Kümpüsü Çeşitli Birimlerinde Bulunan Asansörlerin Revizyonu	₺11.440	13.12.2019	17.12.2019	₺11.440	₺11.440	Tamamlandı
	Köprü Üstü Simülasyon Merkezi	₺88.500	08.02.2019	8.03.2019	₺88.500	₺88.500	Tamamlandı
	Merkezi Kütüphane Fotoselli Kapı ve Alüminyum Doğrama	₺103.906	16.12.2019	19.12.2019	₺103.906	₺103.906	Tamamlandı
	Mustafa Yazıcı Devlet Konservatuarı Kalarifer Sistemi Bakım ve Onarımı	₺40.350	13.12.2019	20.12.2019	₺40.350	₺40.350	Tamamlandı
	Mühendislik ve Merkezi Laboratuvar Bakım Onarım ve Tadilat	₺347.676	15.11.2019	30.12.2019	₺308.793	₺308.793	Tamamlandı

Proje Kodu	Alt Proje Adı	İhale Bedeli	Başlangıç Tarihi	Bitiş Tarihi	2019 Yılı Harcaması	Kümülatif Harcama	Açıklama
2019H032670	Mimarlık Fakültesi	₺30.657.000	8.09.2017	31.03.2020	₺14.287.663	₺29.712.751	Geçici Kabul İşlemleri Devam Ediyor
2017H050050	Spor Kompleksi	₺20.090.922	2018	2020	₺3.656.899	₺11.278.728	Devam Ediyor
2016H032690	İSTE Göleti Altyapı ve Peyzaj Düzenlemesi	₺489.844	17.09.2018	30.11.2018	₺155.827	₺489.844	Kesin Hesap Ödemesi
	İSTE Göleti Kuyu Açılması ve Sulama Sistemi	₺56.714	05.08.2019	7.08.2019	₺56.714	₺56.714	Tamamlandı
	İSTE Kampüs Yürüyüş Yolları Yapım	₺892.224	23.07.2018	19.12.2018	₺64.192	₺892.224	Kesin Hesap Ödemesi
	İSTE Stadyumu Altyapısı Kapsamında Saha Düzenlemesi	₺40.082	30.04.2019	6.05.2019	₺40.082	₺40.082	Tamamlandı
	Merkez Kampüs Peyzaj Düzenlemesi ve Yol Yapımı	₺399.401	28.08.2019	25.12.2019	₺301.120	₺301.120	Tamamlandı
	Merkezi Kütüphane Çevre Düzenlmesi	₺88.500	16.12.2019	14.01.2020	-	-	Devam Ediyor
	Merkez Kampüs İstinat Duvarı ve Kanalizasyon İkmali	₺980.511	18.09.2018	15.01.2019	₺176.874	₺980.511	Kesin Hesap Ödemesi
2016H032680	Merkezi Derslik	-	-	-	-	-	Proje Aşamasında
	Merkezi Kütüphane	₺25.602.739	06.09.2017	9.04.2019	₺7.147.653	₺25.067.030	Geçici Kabulü Yapıldı
	Merkezi Yemekhane	₺15.865.850	06.09.2017	27.03.2019	₺4.473.217	₺15.865.850	Geçici Kabulü Yapıldı
Genel Toplam		₺95.755.659	-	-	₺30.913.230	₺85.237.843	-

III- KURUMSAL KABİLİYET ve KAPASİTENİN DEĞERLENDİRİLMESİ

A – ÜSTÜNLÜKLER

- Şeffaf, payşalımcı, katılımcı, ve değişime açık bir yönetim anlayışının benimsenmiş olması,
- Kuruluşunda, yetkin ve deneyimli akademik ve idari kadroya sahip olması,
- Öğretim Üyesi Yetiştirme Programı (ÖYP) kapsamında yurtiçinde akademik çalışma yapan genç bir kadroya sahip olması,
- Teknoloji Transfer Ofisinin varlığı,
- Ülkemiz için lojistik üs olma potansiyeli yüksek olan körfez bölgesindeki liman, otoyol, demiryolu ve hava alanı alt yapısını değerlendirecek programların varlığı,
- Demir-çelik endüstrisinin bu bölgede olması ve yassı mamullerin, otomotiv, beyaz eşya ve filtre sektörüne yönelik programların varlığı,
- Sanayi alt yapısını destekleyecek lisansüstü programların varlığı
- Üniversitemizin Master Planının varlığı

B – ZAYIFLIKLAR

- Merkez Kampüsün henüz tamamlanmamış olması nedeniyle birimlerin kısmi/fiziki alt yapı eksikliği
- Sosyal tesis, lojman, misafirhane ve diğer imkanların yetersizliği
- Yükseköğretim ekosisteminden kaynaklanan arz/talep dengesizliği ve yeni öğretim elemanı bulunamaması nedeniyle bazı yeni ve güncel fakülte ve bölümlerin açılmaması

IV- ÖNERİ VE TEDBİRLER

Faaliyet Yılı sonuçlarından, genel ekonomik koşullar ve beklentilerden hareketle Kurumumuzun yapmayı planladığı değişiklik önerileri:

- Üniversitemiz bütçesinin önemli bir kısmını oluşturan hizmet nitelikli bütçe kalemlerinin verilen hizmet alanlarının her geçen gün büyümesi ve Üniversitemizde ilave tesisler açılması münasebetiyle bu kalemlerdeki ödeneklerin artırılması,
- Bütçe harcamalarında önceden hedeflenen stratejik plan ve programlarda sapmaların minimum seviyeye indirilmesi,
- 4734 sayılı Kanun kapsamındaki ihale işlemlerinde, eğitim kurumlarına, özellikle itiraz süreleri bakımından daha pratik çözümler getirilmesi,
- İhale mevzuatından kaynaklanan belirsizliklerin KİK tarafından yeniden değerlendirilip tedbirler alınması,
- Üniversitemizin iş süreçlerinde hizmet alan diğer birimlerle arz ve talep süreçleri web ortamında yapılacak bir erişim programıyla zaman kaybına yol açan gereksiz kırtasiye işlemlerinin ve bürokratik formalitelerin önlenmesi, dolayısıyla bürokrasinin azaltılarak daha etkin bir idari yapının kurulması,

➤ Üniversite çalışanlarının kapasitelerini artırmaya yönelik programların geliştirilmesi (Hizmet içi eğitim, sosyal faaliyetler v.b.)

➤ Üniversitemiz merkez kampüsünde verilen kablosuz internet hizmetinin diğer kampüsler için de yapılabilmesi açısından gerekli çalışmaların yapılması planlanmaktadır. Öte yandan, tüm kampüslerdeki eski binalarda bulunan ve teknolojik ömrünü tamamlamış donanımların (switch) yenilenmesi için de çalışmalar yapılacaktır.

➤ Ana sistem odasında sistem yedekleri alınmakla birlikte başka bir binada da, felaket senaryoları ihtimaline karşı Felaket Kurtarma Merkezi olarak bir yapılanma gerekliliği bulunmaktadır

➤ Birimde mevcut durumda görev yapmakta olan personel görevlendirilerek oluşturulan SOME'nin, Kurumsal SOME Rehberi ışığında, sadece bu işle görevli ve yeteri kadar personelden oluşması için personel açığının giderilmesi için girişimlerde bulunulmalıdır.

Fakültelerin çağdaş eğitim ve öğretim seviyesine ulaşmaları ancak kurumsal kimliklerini geliştirmeleri, kurumu meydana getiren tüm öğelerin niteliklerini ve performanslarını tam olarak kullanabilmeleri ile mümkün olabilmektedir. Bu anlayış çerçevesinde Fakültelerimiz personel ve öğrencilerinin gelişimini destekleyecek ve sunulan hizmetlerin kalitesini arttıracak hedefler benimsenmiştir. Bu hedefleri yerine getirirken mali olanaklarını etkin ve verimli bir şekilde kullanmaya çalışmakta, gerek Rektörlüğümüz desteğinin gerekse öz gelirlerinin artırılması konularında çalışmalar yapılmaktadır.

A- EK-1 Üst Yönetici İç Kontrol Güvence Beyanı

İÇ KONTROL GÜVENCE BEYANI

Üst yönetici olarak yetkim dâhilinde; Bu raporda yer alan bilgilerin güvenilir, tam ve doğru olduğunu beyan ederim.

Bu raporda açıklanan faaliyetler için bütçe ile tahsis edilmiş kaynakların, planlanmış amaçlar doğrultusunda ve iyi mali yönetim ilkelerine uygun olarak kullanıldığını ve iç kontrol sisteminin işlemlerin yasalılık ve düzenliliğine ilişkin yeterli güvenceyi sağladığını bildiririm.

Bu güvence, üst yönetici olarak sahip olduğum bilgi ve değerlendirmeler, iç kontroller, iç denetçi raporları ile Sayıştay raporları gibi bilgim dâhilindeki hususlara dayanmaktadır.

Burada raporlanmayan, idarenin menfaatlerine zarar veren herhangi bir husus hakkında bilgim olmadığını beyan ederim. 28/02/2020

Prof. Dr. Türkay DERELİ

Rektör

B- EK-2 Mali Hizmetler Birim Yöneticisinin Beyanı

MALİ HİZMETLER BİRİM YÖNETİCİSİ İÇ KONTROL GÜVENCE BEYANI

Mali Hizmetler Birim Yöneticisi olarak yetkim dahilinde;

Bu idarede, faaliyetlerin mali yönetim ve kontrol mevzuatı ile diğer mevzuata uygun olarak yürütüldüğünü, kamu kaynaklarının etkili, ekonomik ve verimli bir şekilde kullanılmasını temin etmek üzere iç kontrol süreçlerinin işletildiğini, izlendiğini ve gerekli tedbirlerin alınması için düşünce ve önerilerimin zamanında üst yöneticiye raporlandığını beyan ederim.

İdaremizin 2019 yılı faaliyet raporunun "II/A-Mali Bilgiler" bölümünde yer alan bilgilerin güvenilir, tam ve doğru olduğunu teyit ederim. 28/02/2020

Duran GEZGİN

Strateji Geliştirme Daire Başkanı

İSTE

teknoversite



İSKENDERUN TEKNİK
ÜNİVERSİTESİ

İskenderun Teknik Üniversitesi (İSTE) Merkez Kampüs 31200 İskenderun, Hatay
T: 0 (326) 613 56 00 | F: 0 (326) 613 56 13
www.iste.edu.tr