

# T.C. Resmî Gazete

Başbakanlık

Mevzuatı Geliştirme ve Yayın Genel Müdürlüğüne Yayınlanır

26 Şubat 2016  
CUMA

Sayı : 29636

## YASAMA BÖLÜMÜ

### KANUN

#### ARAŞTIRMA VE GELİŞTİRME FAALİYETLERİNİN DESTEKLENMESİ HAKKINDA KANUN İLE BAZI KANUN VE KANUN HÜKMÜNDE KARARNAMELERDE DEĞİŞİKLİK YAPILMASINA DAİR KANUN

**Kanun No. 6676**

**Kabul Tarihi: 16/2/2016**

**MADDE 1-** 31/12/1960 tarihli ve 193 sayılı Gelir Vergisi Kanununun geçici 75 inci maddesinin birinci fıkrasında yer alan “ve destek personelinin” ibaresi “, tasarım ve destek personelinin” şeklinde, “doktoralı olanlar için yüzde 90’ı, diğerleri için yüzde 80’i” ibaresi “doktoralı olanlar ile 5746 sayılı Kanun kapsamındaki temel bilimler alanlarından birinde en az yüksek lisans derecesine sahip olanlar için yüzde 95’i, yüksek lisanslı olanlar ile temel bilimler alanlarından birinde lisans derecesine sahip olanlar için yüzde 90’ı ve diğerleri için yüzde 80’i” şeklinde değiştirilmiştir.

**MADDE 2-** 17/7/1963 tarihli ve 278 sayılı Türkiye Bilimsel ve Teknolojik Araştırma Kurumu Kurulması Hakkında Kanunun 2 nci maddesinin birinci fıkrasının (j) bendine “yardım etmek ve bu amaçla” ibaresinden sonra gelmek üzere “3/3/2004 tarihli ve 5102 sayılı Yüksek Öğrenim Öğrencilerine Burs, Kredi Verilmesine İlişkin Kanun hükümlerine tabi olmaksızın” ibaresi eklenmiştir.

**MADDE 3-** 4/11/1981 tarihli ve 2547 sayılı Yükseköğretim Kanununun 3 üncü maddesinin birinci fıkrasına aşağıdaki bent eklenmiştir.

“y) Doktora Sonrası Araştırma: Doktora ile tıpta, diş hekimliğinde, eczacılıkta ve veteriner hekimlikte uzmanlık veya sanatta yeterlik eğitimi sonrasındaki yedi yıl içerisinde bir yükseköğretim kurumunda azami üç yıl süre ile gerçekleştirilen araştırma yoluyla deneyim kazanımıdır.”

**MADDE 4-** 2547 sayılı Kanunun 45 inci maddesinin birinci fıkrasının (g) bendine aşağıdaki cümle eklenmiştir.

“Türkiye Bilimsel ve Teknolojik Araştırma Kurumunca tespit edilen ve Yükseköğretim Kurulu tarafından kabul edilen ulusal ve uluslararası düzeyde düzenlenen bilimsel yarışmalarda ilk üç giren öğrencilerin ilgili dallardaki lisans programlarına yerleştirilmelerinde, merkezi sınavlardan almış oldukları puanlara, bu maddenin (b) bendine göre hesaplanan ortaöğretim başarı puanı ve bu puanın Yükseköğretim Kurulu tarafından tespit edilecek katsayı ile çarpımı sonucu bulunacak puan eklenir.”

**MADDE 5-** 2547 sayılı Kanunun 58 inci maddesine aşağıdaki fıkra eklenmiştir.

“k) Üniversite-sanayi işbirliği kapsamında araştırma ve geliştirme, tasarım ve yenilik projeleri ile faaliyetleri sonucunda elde edilen gelirler döner sermaye işletmesinin ayrı bir hesabında toplanır. Bu gelirlerden (b) fıkrası uyarınca yapılacak olan kesintiler de dâhil herhangi bir kesinti yapılmaz. Bu kapsamda görev yapan öğretim elemanına ödenecek gelirin yüzde 85’i, herhangi bir vergi kesintisi yapılmaksızın ilgili öğretim elemanına ödenir. Kalan tutar, (b) fıkrasında belirtilen işler için kullanılır. Bu kapsamda değerlendirilecek proje ve faaliyetlere, öğretim elemanının müracaatı doğrultusunda, üniversite yönetim kurulunun izni ile karar verilir.”

**MADDE 6-** 25/10/1984 tarihli ve 3065 sayılı Katma Değer Vergisi Kanununun geçici 20 nci maddesinin (1) numaralı fıkrasında yer alan “teknoloji geliştirme bölgesinde” ibaresinden sonra gelmek üzere “ve ihtisas teknoloji geliştirme bölgesinde” ibaresi eklenmiştir.

**MADDE 7-** 12/4/1990 tarihli ve 3624 sayılı Küçük ve Orta Ölçekli İşletmeleri Geliştirme ve Destekleme İdaresi Başkanlığı Kurulması Hakkında Kanuna aşağıdaki ek madde eklenmiştir.

“EK MADDE 1- Başkanlık tarafından desteklenen araştırma, geliştirme, tasarım ve yenilik faaliyetlerine ilişkin her türlü süreçte görev yapmak üzere 4/11/1981 tarihli ve 2547 sayılı Yükseköğretim Kanununun 38 inci maddesi çerçevesinde görevlendirilen öğretim elemanları ile kamu görevlileri ve hizmetinden yararlanılacak diğer kişiler için yapılacak harcamalar Başkanlık bütçesinden gerçekleştirilir. Bu kapsamda görevlendirilen öğretim elemanları ile kamu görevlisi olmayan alanında uzman diğer kişilere harcırah giderleri içinde olmak ve 2547 sayılı Kanunun 38 inci maddesinde öngörülen tutarın beş katını aşmamak kaydıyla diğer kanunlardaki düzenleme ve kısıtlamalara tabi olmaksızın her yıl Başkanlıkça belirlenecek tutar üzerinden doğrudan görevlendirilen kişiye ödeme yapılır. Bu Kanun ile 2547 sayılı Kanuna göre görevlendirileceklerin asli görevlerine ait aylık, ücret, ödenek, her türlü zam ve tazminatları ile diğer mali ve sosyal hakları ödenmeye devam edilir. Bu madde kapsamında görevlendirilen öğretim elemanlarına yapılacak olan ödemeler döner sermaye kesintisinden etkilenmez.”

**MADDE 8-** 26/6/2001 tarihli ve 4691 sayılı Teknoloji Geliştirme Bölgeleri Kanununun 3 üncü maddesinin birinci fıkrasının (a), (o) ve (p) bentleri aşağıdaki şekilde değiştirilmiş ve aynı fıkraya aşağıdaki bentler eklenmiştir.

“a) Bakanlık: Bilim, Sanayi ve Teknoloji Bakanlığını,”

“o) Teknisyen: Meslek lisesi veya meslek yüksekokullarının tasarım, teknik, fen veya sağlık bölümlerinden mezun, teknik bilgi ve deneyim sahibi kişileri,

p) Destek Personeli: AR-GE veya tasarım faaliyetlerine katılan veya bu faaliyetlerle doğrudan ilişkili yönetici, teknik eleman, laborant, sekreter, işçi ve benzeri personeli,”

“v) İhtisas Teknoloji Geliştirme Bölgesi (İhtisas TGB): Aynı sektör grubunda ve bu sektör grubuna dâhil alt sektörlerde faaliyet gösteren girişimcilerin yer aldığı tematik teknoloji geliştirme bölgelerini,

y) AR-GE Projesi: Amacı, kapsamı, genel ve teknik tanımı, süresi, bütçesi, özel şartları, diğer kurum, kuruluş, gerçek ve tüzel kişilerce sağlanacak aynı ve/veya nakdi destek tutarları, sonuçta doğacak fikri mülkiyet haklarının paylaşım esasları tespit edilmiş ve AR-GE faaliyetlerinin her safhasını belirleyecek mahiyette ve bilimsel esaslar çerçevesinde gerçekleştirilen ve araştırmacı ve/veya yazılımcı personel tarafından yürütülen projeyi,

z) Tasarım Faaliyeti: Sanayi alanında ve Bakanlar Kurulunun uygun göreceği diğer alanlarda katma değer ve rekabet avantajı yaratma potansiyelini haiz, ürün veya ürünlerin işlevselliğini artırma, geliştirme, iyileştirme ve farklılaştırmaya yönelik yenilikçi faaliyetlerin tümünü,

aa) Tasarım Projesi: Amacı, kapsamı, genel ve teknik tanımı, süresi, bütçesi, özel şartları, diğer kurum, kuruluş, gerçek ve tüzel kişilerce sağlanacak aynı veya nakdi destek tutarları, sonuçta doğacak fikri mülkiyet haklarının paylaşım esasları tespit edilmiş ve tasarım faaliyetlerinin her safhasını belirleyecek mahiyette ve bilimsel esaslar çerçevesinde tasarımcı tarafından yürütülen projeyi,

bb) Tasarım Personeli: Tasarım faaliyetlerinde doğrudan görevli tasarımcı ve teknisyenleri,

cc) Tasarımcı: Tasarım faaliyetleri kapsamındaki projelerin gerçekleştirilmesi ve ilgili projelerin yönetilmesi süreçlerinde yer alan, üniversitelerin; mühendislik, mimarlık veya tasarım ile ilgili bölümlerinden mezun en az lisans derecesine sahip kişiler ile tasarım alanlarından herhangi birinde en az lisansüstü eğitim derecesine sahip diğer kişileri,

dd) Bölge Alanı: Arazi üzerinde, koordinat değerleriyle sınırları belirlenmiş Bölgenin müstakil her bir alanını.”

**MADDE 9-** 4691 sayılı Kanunun 4 üncü maddesinin birinci fıkrası aşağıdaki şekilde değiştirilmiş ve aynı maddeye beşinci ve dokuzuncu fıkralardan sonra gelmek üzere sırasıyla aşağıdaki fıkralar eklenmiştir.

“Bölge ile ilgili başvurular Kurucu Heyet ya da yönetici şirket tarafından yapılır. Başvuruları değerlendirmek üzere Bakanlık Bilim ve Teknoloji Genel Müdürünün başkanlığında, Maliye Bakanlığı, Çevre ve Şehircilik Bakanlığı, Kalkınma Bakanlığı, Yükseköğretim Kurulu Başkanlığı, Türkiye Bilimsel ve Teknolojik Araştırma Kurumu Başkanlığı, Türkiye Odalar ve Borsalar Birliği, Küçük ve Orta Ölçekli İşletmeleri Geliştirme ve Destekleme İdaresi Başkanlığı ve Bakanlık tarafından belirlenecek teknoloji konusunda faaliyet gösteren bir özel kuruluştan birer temsilcinin katılımı ile Değerlendirme Kurulu oluşturulur. Değerlendirme Kurulunun çalışmasına ilişkin usul ve esaslar yönetmelikle belirlenir.”

“Bölge alanının Organize Sanayi Bölgesi içerisinde yer alması durumunda, uygulama projelerinin onaylanması ile ruhsat ve izinlerin verilmesi işlemleri, 12/4/2000 tarihli ve 4562 sayılı Organize Sanayi Bölgeleri Kanununa göre yapılır.”

“Bakanlık, gerekli görmesi halinde Teknoloji Geliştirme Bölgelerindeki kira üst limitlerini belirlemeye yetkilidir.”

**MADDE 10-** 4691 sayılı Kanunun 5 inci maddesinin altıncı fıkrasına “ofislerinin kurulması,” ibaresinden sonra gelmek üzere “AR-GE veya tasarım projelerinin değerlendirilmesi ve projesi uygun görülen girişimcilere yönetmelikle belirlenecek usul ve esaslara göre Bölge içerisinde yer tahsis edilmesi,” ibaresi eklenmiş, aynı maddenin onüçüncü fıkrasında yer alan “AR-GE” ibaresi “AR-GE veya tasarım” şeklinde, dokuzuncu ve onbirinci fıkraları ise aşağıdaki şekilde değiştirilmiştir.

“Bölge kuruluş kararının Resmî Gazete’de yayımı tarihinden itibaren; yönetici şirket kuruluşu bir yıl içerisinde sonuçlandırılır ve Bölge en fazla üç yıl içerisinde faaliyete geçirilir. Mücbir sebepler dışında, belirtilen süreler içerisinde; yönetici şirket kuruluşunun tamamlanamaması, Bölgenin faaliyete geçirilememesi hallerinde, Kurucu Heyet ya da Bölge yönetici şirketi süre uzatımı için Bakanlığa müracaat eder. Bakanlığa uygun görülmesi halinde bir defaya mahsus olmak üzere yönetici şirket kuruluşu için en fazla altı ay, Bölgenin faaliyete geçirilmesi için en fazla bir yıl ek süre verilebilir. Bu ek süreler içerisinde; Bölge yönetici

şirketinin kurulamaması durumunda Bakanlar Kurulunun Bölgenin ilanına ilişkin kararı, Bölge alanında faaliyete geçilememesi durumunda ise Bakanlar Kurulunun Bölge alanının ilanına ilişkin kararı hüküm ve sonuçları ile birlikte ortadan kalkar.”

“Yönetici şirket, kendisine ve Bölgede bulunan girişimcilerin faaliyetlerine ilişkin verileri Bakanlığa bildirmekle yükümlüdür. Bu bildirime ilişkin usul ve esaslar yönetmelikle belirlenir.”

**MADDE 11-** 4691 sayılı Kanunun 7 nci maddesinin birinci fıkrasına “AR-GE” ibaresinden sonra gelmek üzere “veya tasarım” ibaresi eklenmiştir.

**MADDE 12-** 4691 sayılı Kanunun 8 inci maddesinin birinci fıkrasında yer alan “Bölgelerin kurulması için gerekli alt yapı, idare binası ve kuluçka merkezi inşası ile AR-GE ve yenilik” ibaresi “Bölgelerde; alt yapı, idare binası ve kuluçka merkezi inşası ile AR-GE ve yenilik faaliyetleri ile tasarım” şeklinde, ikinci fıkrasında yer alan “AR-GE” ibareleri “AR-GE veya tasarım” şeklinde ve üçüncü fıkrasının birinci cümlesi aşağıdaki şekilde değiştirilmiştir.

“Yönetici şirket, bu Kanunun uygulanması ile ilgili olarak düzenlenen kâğıtlar yönünden damga vergisinden, yapılan işlemler bakımından harçlardan ve Bölge alanı içerisinde sahip olduğu taşınmazlar dolayısıyla emlak vergisinden muafır.”

**MADDE 13-** 4691 sayılı Kanuna aşağıdaki ek maddeler eklenmiştir.

“EK MADDE 1- İhtisas TGB’leri, bu Kanun hükümlerine tabi olup, Bölgelere sağlanan destek, teşvik, muafiyet ve istisnalardan aynen yararlanırlar. Mevcut Bölgelerin İhtisas TGB’lere dönüştürülebilmesi için aranan kriterler yönetmelikle belirlenir.

EK MADDE 2- Bu Kanun kapsamında yürütülen yazılım, AR-GE, yenilik ve tasarım projeleri ile ilgili araştırmalarda kullanılmak üzere ithal edilen eşya, gümrük vergisi ve her türlü fondan, bu kapsamda düzenlenen kâğıtlar ve yapılan işlemler damga vergisi ve harçtan müstesnadır.”

**MADDE 14-** 4691 sayılı Kanunun geçici 2 nci maddesinin birinci ve ikinci fıkraları aşağıdaki şekilde değiştirilmiş ve aynı maddenin üçüncü fıkrasına “yazılımcı” ibaresinden sonra gelmek üzere “, tasarımcı” ibaresi eklenmiştir.

“Yönetici şirketlerin bu Kanun uygulaması kapsamında elde ettikleri kazançlar ile Bölgede faaliyet gösteren gelir ve kurumlar vergisi mükelleflerinin, münhasıran bu Bölgedeki yazılım, tasarım ve AR-GE faaliyetlerinden elde ettikleri kazançları 31/12/2023 tarihine kadar gelir ve kurumlar vergisinden müstesnadır.

Bölgede çalışan; AR-GE, tasarım ve destek personelinin bu görevleri ile ilgili ücretleri 31/12/2023 tarihine kadar her türlü vergiden müstesnadır. Gelir vergisi stopajı ve sigorta primi işveren hissesine ilişkin teşviklerden yararlanacak olan destek personeli sayısı, AR-GE ve tasarım personeli sayısının yüzde onunu aşamaz. Hak kazanılmış hafta tatili ve yıllık ücretli izin süreleri ile 17/3/1981 tarihli ve 2429 sayılı Ulusal Bayram ve Genel Tatiller Hakkında Kanunda belirtilen tatil günlerine isabet eden ücretler de bu istisna kapsamındadır. Haftalık kırk beş saatin üzerindeki ve ek çalışma sürelerine ilişkin ücretler bu istisnadan faydalanamaz. Yönetici şirket, ücreti gelir vergisi istisnasından yararlanan kişilerin Bölgede fiilen çalışıp çalışmadığını denetler. Ancak, Bölgede yer alan işletmelerde çalışan AR-GE ve tasarım personelinin bu Bölgelerde yürüttüğü projelerle doğrudan ilgili olmak şartıyla, proje kapsamındaki faaliyetlerin bir kısmının Bölge dışında yürütülmesinin zorunlu olduğu



durumlarda Bölge dışındaki bu faaliyetlere ilişkin ücretlerinin yüzde yüzünü aşmamak şartıyla Bakanlar Kurulunca ayrı ayrı veya birlikte belirlenecek kısmı ile Bölgede yer alan işletmelerden az bir yıl süreyle çalışan AR-GE ve tasarım personelinin yüksek lisans yapanlar için bir buçuk yılı, doktora yapanlar için iki yılı geçmemek üzere Bölge dışında geçirdiği sürelerle ilişkin ücretlerin yüzde yüzünü aşmamak şartıyla Bakanlar Kurulunca ayrı ayrı veya birlikte belirlenecek kısmı, gelir vergisi stopajı teşviki kapsamında değerlendirilir. Bu kapsamda teşvikten yararlanılması için Bölge yönetici şirketinin onayının alınması ve Bakanlığın bilgilendirilmesi zorunludur. Yönetici şirketin onayı ile Bölge dışında geçirilen sürenin Bölgede yürütülen görevle ilgili olmadığı tespit edilmesi halinde, ziyaa uğratan vergi ve buna ilişkin cezalardan ilgili işletme sorumludur.”

**MADDE 15-** 4691 sayılı Kanuna aşağıdaki geçici maddeler eklenmiştir.

“GEÇİCİ MADDE 4- 31/12/2023 tarihine kadar uygulanmak üzere, Bölgede faaliyette bulunanlara Bakanlık tarafından uygun görülen alanlarda gerçekleştirecekleri projelerinin finansmanında kullanılmak üzere gelir ve kurumlar vergisi mükellefleri tarafından sağlanan sermaye destekleri, beyan edilen gelirin veya kurum kazancının yüzde onunu ve öz sermayenin yüzde yirmisini aşmamak üzere, 31/12/1960 tarihli ve 193 sayılı Gelir Vergisi Kanununun 89 uncu maddesi uyarınca ticari kazancın ve 13/6/2006 tarihli ve 5520 sayılı Kurumlar Vergisi Kanununun 10 uncu maddesine göre kurum kazancının tespitinde indirim konusu yapılır. İndirim konusu yapılacak tutar yıllık olarak 500.000 Türk lirasını aşamaz. Bu maddede yer alan oranları ve parasal sınırı yarısına kadar indirmeye veya dört katına kadar artırmaya Bakanlar Kurulu yetkilidir. Bu kapsamdaki projelerin finansmanında kullanılmak üzere gelir ve kurumlar vergisi mükellefleri tarafından sağlanan sermaye desteklerinin iki yıl içerisinde ilgili projenin finansmanında kullanılmayan kısmı için indirim dolayısıyla zamanında tahakkuk ettirilmemiş vergiler gecikme faizi ile birlikte tahsil edilir.

GEÇİCİ MADDE 5- Bu maddenin yürürlüğe girdiği tarihten önce Bakanlar Kurulu kararı alınmış ve faaliyete geçmemiş olan Bölge alanları için 5 inci maddedeki süreler bu maddenin yürürlüğe girdiği tarihten itibaren başlar.”

**MADDE 16-** 4/1/2002 tarihli ve 4734 sayılı Kamu İhale Kanununun 3 üncü maddesinin birinci fıkrasının (u) bendinde yer alan “/off-set” ibaresi madde metninden çıkarılmıştır.

**MADDE 17-** 4734 sayılı Kanunun 10 uncu maddesinin birinci fıkrasının (b) bendinin (2) numaralı alt bendinin (f) paragrafına “Ar-Ge merkezlerinde,” ibaresinden sonra gelmek üzere “Teknoloji Geliştirme Bölgelerinde,” ibaresi, “ortaya çıkan mal ve hizmetlerin” ibaresinden sonra gelmek üzere “ve bunlar dışında özkaynaklarla geliştirilmiş ve değerlendirilmesi için gerekli usulleri Bilim, Sanayi ve Teknoloji Bakanlığınca belirlenen ve Türkiye Bilimsel ve Teknolojik Araştırma Kurumu tarafından Ar-Ge projesi neticesinde ortaya çıktığı belgelendirilen ürünlerin” ibaresi eklenmiştir.

**MADDE 18-** 27/2/2003 tarihli ve 4817 sayılı Yabancıların Çalışma İzinleri Hakkında Kanunun 6 ncı maddesinin birinci fıkrasında yer alan “yabancılara,” ibaresi “yabancılar ile eğitim düzeyi, mesleki deneyimi, bilim ve teknolojiye katkısı, Türkiye’deki faaliyetinin veya yatırımının ülke ekonomisine ve istihdama etkisi önemli olan yabancılara” şeklinde değiştirilmiştir.

**MADDE 19-** 4817 sayılı Kanunun 8 inci maddesinin birinci fıkrasına aşağıdaki bent eklenmiştir.

“j) Ülkemizin bilim, teknoloji, Ar-Ge, yenilik ve tasarım alanındaki gelişimine katkı sağlayacak nitelikli yabancılara,”

**MADDE 20-** 4817 sayılı Kanuna aşağıdaki ek madde eklenmiştir.

“EK MADDE 1- 28/2/2008 tarihli ve 5746 sayılı Araştırma, Geliştirme ve Tasarım Faaliyetlerinin Desteklenmesi Hakkında Kanun kapsamında Ar-Ge merkezi ve tasarım merkezi olan firmalarda ve 26/6/2001 tarihli ve 4691 sayılı Teknoloji Geliştirme Bölgeleri Kanunu kapsamında kurulan teknoloji geliştirme bölgeleri ve ihtisas teknoloji geliştirme bölgelerinde faaliyet gösteren işletmelerde Ar-Ge, yenilik ve tasarım personeli olarak çalışacak yabancıların çalışma izni başvuruları, Bilim, Sanayi ve Teknoloji Bakanlığının olumlu görüşü üzerine karara bağlanır.”

**MADDE 21-** 31/5/2006 tarihli ve 5510 sayılı Sosyal Sigortalar ve Genel Sağlık Sigortası Kanununun 5 inci maddesinin birinci fıkrasının (b) bendinde yer alan “staja tabi tutulan öğrenciler” ibaresinden sonra gelmek üzere “, kamu kurum ve kuruluşları tarafından desteklenen projelerde görevli bursiyerler” ibaresi eklenmiştir.

**MADDE 22-** 5510 sayılı Kanunun 7 nci maddesinin birinci fıkrasının (a) bendinde yer alan “meslekî eğitime veya staja” ibaresi “meslekî eğitime, staja veya bursiyer olarak göreve” şeklinde değiştirilmiştir.

**MADDE 23-** 5510 sayılı Kanunun 80 inci maddesinin birinci fıkrasının (k) bendinde yer alan “staja tabi tutulan öğrenciler” ibaresinden sonra gelmek üzere “, kamu kurum ve kuruluşları tarafından desteklenen projelerde görevli bursiyerler” ibaresi eklenmiştir.

**MADDE 24-** 5510 sayılı Kanunun 87 nci maddesinin birinci fıkrasının (e) bendinde yer alan “bu öğrencilerin eğitim gördükleri okullar,” ibaresinden sonra gelmek üzere “kamu kurum ve kuruluşları tarafından desteklenen projelerde görevli bursiyerler için projenin yürütüldüğü kamu kurum ve kuruluşları, özel sektör kuruluşları ve üniversiteler,” ibaresi eklenmiştir.

**MADDE 25-** 28/2/2008 tarihli ve 5746 sayılı Araştırma ve Geliştirme Faaliyetlerinin Desteklenmesi Hakkında Kanunun adı “Araştırma, Geliştirme ve Tasarım Faaliyetlerinin Desteklenmesi Hakkında Kanun” şeklinde değiştirilmiştir.

**MADDE 26-** 5746 sayılı Kanunun 1 inci maddesinin birinci fıkrasında yer alan “Ar-Ge ve yenilik” ibaresi “Ar-Ge, yenilik ve tasarım” şeklinde, “Ar-Ge’ye ve yeniliğe” ibaresi “Ar-Ge’ye, yeniliğe ve tasarıma” şeklinde, “Ar-Ge personeli” ibaresi “Ar-Ge ve tasarım personeli” şeklinde; ikinci fıkrasında yer alan “Küçük ve Orta Ölçekli Sanayi Geliştirme ve Destekleme İdaresi Başkanlığı” ibaresi “Küçük ve Orta Ölçekli İşletmeleri Geliştirme ve Destekleme İdaresi Başkanlığı” şeklinde, “(teknoloji merkezi işletmeleri) ile Türkiye’deki Ar-Ge merkezleri, Ar-Ge projeleri ve” ibaresi “(teknoloji merkezi işletmeleri), Türkiye’deki Ar-Ge merkezleri ile tasarım merkezleri, Ar-Ge projeleri, tasarım projeleri,” şeklinde değiştirilmiştir.

**MADDE 27-** 5746 sayılı Kanunun 2 nci maddesinin birinci fıkrasının (c) bendinde yer alan “Dar” ibaresi “Ar-Ge ve yenilik projelerini veya sözleşme çerçevesinde siparişe dayalı olarak yürütülen Ar-Ge ve yenilik faaliyetlerini gerçekleştirmek üzere kurulan ve dar” şeklinde, (ç) bendinde yer alan “hazırlanan” ibaresi “gerçekleştirilen ve araştırmacı tarafından yürütülen” şeklinde, (d) bendinde yer alan “Ar-Ge faaliyetlerine yönelik olarak yapılan ve fizibiliteye dayanan işbirliği anlaşması kapsamında,” ibaresi “Ar-Ge veya tasarım faaliyetlerine yönelik olarak yapılan işbirliği anlaşması kapsamındaki” şeklinde, (e) bendinde yer alan “beş” ibaresi

“on” şeklinde, (f) bendinde yer alan “teknisyenleri;” ibaresi “teknisyenleri,” şeklinde, (g) bendinde yer alan “Ar-Ge faaliyetlerine” ibaresi “Ar-Ge veya tasarım faaliyetlerine” şeklinde değiştirilmiş, (f) bendinin (1) numaralı alt bendi (g) bendi şeklinde yeniden düzenlenmiş ve (2) numaralı alt bendi (ğ) bendi olarak aşağıdaki şekilde değiştirilmiş, mevcut (g), (ğ) ve (h) bentleri (h), (ı) ve (i) bentleri şeklinde teselsül ettirilmiş ve aynı maddeye aşağıdaki bentler eklenmiştir.

“ğ) Teknisyen: Meslek lisesi veya meslek yüksekokullarının tasarım, teknik, fen veya sağlık bölümlerinden mezun, teknik bilgi ve deneyim sahibi kişileri,”

“j) Tasarım faaliyeti: Sanayi alanında ve Bakanlar Kurulunun uygun göreceği diğer alanlarda katma değer ve rekabet avantajı yaratma potansiyelini haiz, ürün veya ürünlerin işlevselliğini artırma, geliştirme, iyileştirme ve farklılaştırmaya yönelik yenilikçi faaliyetlerin tümünü,

k) Tasarım merkezi: Tasarım projelerini veya sözleşme çerçevesinde siparişe dayalı olarak yürütülen tasarım faaliyetlerini gerçekleştirmek üzere kurulan ve dar mükellef kurumların Türkiye’deki iş yerleri dâhil, kanuni veya iş merkezi Türkiye’de bulunan sermaye şirketlerinin; organizasyon yapısı içinde ayrı bir birim şeklinde örgütlenmiş, münhasıran yurtiçinde tasarım faaliyetlerinde bulunan ve en az on tam zaman eşdeğer tasarım personeli istihdam eden, yeterli tasarım birikimi ve yeteneği olan birimleri,

l) Tasarım personeli: Tasarım faaliyetlerinde doğrudan görevli tasarımcı ve teknisyenleri,

m) Tasarımcı: Tasarım faaliyetleri kapsamındaki projelerin gerçekleştirilmesi ve ilgili projelerin yönetilmesi süreçlerinde yer alan, üniversitelerin; mühendislik, mimarlık veya tasarım ile ilgili bölümlerinden mezun en az lisans derecesine sahip kişiler ile tasarım alanlarından herhangi birinde en az lisansüstü eğitim derecesine sahip diğer kişileri,

n) Tasarım projesi: Amacı, kapsamı, genel ve teknik tanımı, süresi, bütçesi, özel şartları, diğer kurum, kuruluş, gerçek ve tüzel kişilerce sağlanacak aynî veya nakdî destek tutarları, sonuçta doğacak fikri mülkiyet haklarının paylaşım esasları tespit edilmiş ve tasarım faaliyetlerinin her safhasını belirleyecek mahiyette ve bilimsel esaslar çerçevesinde tasarımcı tarafından yürütülen projeyi,

o) Temel bilimler: Yükseköğretim kurumlarının matematik, fizik, kimya ve biyoloji lisans programlarını,”

**MADDE 28-** 5746 sayılı Kanunun 3 üncü maddesinin;

a) Birinci fıkrasında yer alan “Ar-Ge indirimi” ibaresi “Ar-Ge ve tasarım indirimi” şeklinde, “Ar-Ge ve yenilik harcamalarının tamamı ile” ibaresi “Ar-Ge ve yenilik harcamalarının tamamı ile bu Kanun kapsamında yukarıda sayılan kurum ve kuruluşlar tarafından desteklenen tasarım projelerinde ve tasarım merkezlerinde gerçekleştirilen münhasıran tasarım harcamalarının tamamı” şeklinde değiştirilmiş, aynı fıkra da yer alan “500 ve üzerinde tam zaman eşdeğer Ar-Ge personeli istihdam eden Ar-Ge merkezlerinde ayrıca o yıl yapılan Ar-Ge ve yenilik harcamasının bir önceki yıla göre artışının yarısı” ibaresi madde metninden çıkarılmış, aynı fıkraya “Gelir Vergisi Kanununun 89 uncu maddesi uyarınca ticari kazancın tespitinde indirim konusu yapılır.” ibaresinden sonra gelmek üzere “Bakanlar Kurulunca belirlenen kriterleri haiz Ar-Ge merkezlerinde ayrıca o yıl yapılan Ar-Ge ve yenilik harcamalarının bir önceki yıla göre artışının yüzde ellisine kadar; Bakanlar Kurulunca belirlenen kriterleri haiz tasarım

merkezlerinde ayrıca o yıl yapılan tasarım harcamalarının bir önceki yıla göre artışının yüzde ellisine kadarı yukarıdaki esaslar dâhilinde indirim konusu yapılabilir. Belirlenen kriterlere göre kanuni hadler içerisinde oranları ayrı ayrı veya birlikte farklılaştırmaya Bakanlar Kurulu yetkilidir.” cümleleri eklenmiştir.

b) İkinci fıkrasında yer alan “Ar-Ge ve destek personelinin; bu çalışmaları karşılığında elde ettikleri ücretlerinin doktoralı olanlar için yüzde doksanı, diğerleri için yüzde sekseni gelir vergisinden müstesnadır.” ibaresi “Ar-Ge ve destek personeli ile bu Kanun kapsamında yukarıda sayılan kurum ve kuruluşlar tarafından desteklenen tasarım projelerinde ve tasarım merkezlerinde çalışan tasarım ve destek personelinin; bu çalışmaları karşılığında elde ettikleri ücretlerinin doktoralı olanlar ile temel bilimler alanlarından birinde en az yüksek lisans derecesine sahip olanlar için yüzde doksan beşi, yüksek lisanslı olanlar ile temel bilimler alanlarından birinde lisans derecesine sahip olanlar için yüzde doksanı ve diğerleri için yüzde sekseni gelir vergisinden müstesnadır.” şeklinde değiştirilmiş ve aynı fıkranın sonuna aşağıdaki cümleler eklenmiştir.

“Hak kazanılmış hafta tatili ve yıllık ücretli izin süreleri ile 17/3/1981 tarihli ve 2429 sayılı Ulusal Bayram ve Genel Tatiller Hakkında Kanunda belirtilen tatil günlerine isabet eden ücretler de bu istisna kapsamındadır. Haftalık kırk beş saatin üzerindeki ve ek çalışma sürelerine ilişkin ücretler bu istisnadan faydalanamaz. Ar-Ge veya tasarım merkezlerinde çalışan Ar-Ge veya tasarım personelinin bu merkezlerde yürüttüğü projelerle doğrudan ilgili olmak şartıyla, proje kapsamındaki faaliyetlerin bir kısmının Ar-Ge veya tasarım merkezi dışında yürütülmesinin zorunlu olduğu durumlarda, Ar-Ge veya tasarım merkezi yönetiminin onayının alınması ve Bilim, Sanayi ve Teknoloji Bakanlığının bilgilendirilmesi kaydıyla, merkez dışındaki bu faaliyetlere ilişkin ücretlerin yüzde yüzünü aşmamak şartıyla Bakanlar Kurulunca ayrı ayrı veya birlikte belirlenecek kısmı ile Ar-Ge veya tasarım merkezlerinde en az bir yıl süreyle çalışan Ar-Ge veya tasarım personelinin yüksek lisans yapanlar için bir buçuk yılı, doktora yapanlar için iki yılı geçmemek üzere merkez dışında geçirdiği sürelerle ilişkin ücretlerin yüzde yüzünü aşmamak şartıyla Bakanlar Kurulunca ayrı ayrı veya birlikte belirlenecek kısmı gelir vergisi stopajı teşviki kapsamında değerlendirilir.”

c) Üçüncü fıkrasında yer alan “Ar-Ge ve destek personeli” ibaresinden sonra gelmek üzere “, bu Kanun kapsamında yukarıda sayılan kurum ve kuruluşlar tarafından desteklenen tasarım projelerinde ve tasarım merkezlerinde çalışan tasarım ve destek personeli” ibaresi eklenmiştir.

ç) Dördüncü fıkrasında yer alan “ilgili” ibaresi “tasarım faaliyetlerine ilişkin” şeklinde değiştirilmiştir.

d) Beşinci fıkrasında yer alan “Yeni” ibaresi madde metninden çıkarılmış, aynı fıkraya birinci cümlesinden sonra gelmek üzere aşağıdaki cümle ile fıkranın sonuna aşağıdaki cümleler eklenmiştir.

“Bu tutarı; sektörler, iş kolları, Bölgeler veya teknoloji alanları itibarıyla ayrı ayrı veya birlikte beş katına kadar artırmaya veya kanuni tutarına kadar indirmeye Bilim, Sanayi ve Teknoloji Bakanı yetkilidir.”

“Teknogirişim sermayesi desteğinden faydalananlara, bu desteğe konu projelerinin finansmanında kullanılmak üzere gelir ve kurumlar vergisi mükellefleri tarafından sağlanan sermaye desteklerinin beyan edilen gelirin veya kurum kazancının yüzde onunu ve öz sermayenin yüzde yirmisini aşmayan kısmı 193 sayılı Kanunun 89 uncu maddesi uyarınca

beyan edilen gelirin ve 5520 sayılı Kanunun 10 uncu maddesine göre kurum kazancının tespitinde indirim konusu yapılır. İndirim konusu yapılacak tutar yıllık olarak 500.000 Türk lirasını aşamaz. Bu oranları ve parasal sınırı yarısına kadar indirmeye veya dört katına kadar artırmaya Bakanlar Kurulu yetkilidir. Teknogirişim sermayesi desteğine konu projelerin finansmanında kullanılmak üzere gelir ve kurumlar vergisi mükellefleri tarafından sağlanan sermaye desteklerinin iki yıl içerisinde ilgili projenin finansmanında kullanılmayan kısmı için indirim dolayısıyla zamanında tahakkuk ettirilmemiş vergiler gecikme faizi ile birlikte tahsil edilir.”

e) Altıncı fıkrasında yer alan “protokolünde belirlenen kuruluşlardan biri adına açılacak” ibaresi “anlaşmasında belirtilen ortak” şeklinde, “Ar-Ge harcaması” ibaresi “Ar-Ge ve tasarım harcaması” şeklinde değiştirilmiş ve aynı fıkraya aşağıdaki cümle eklenmiştir.

“Rekabet öncesi işbirliği proje bütçesinin en fazla yüzde ellisine kadarlık kısmı, Bilim, Sanayi ve Teknoloji Bakanlığı bütçesine konulan ödenekle sınırlı olmak üzere geri ödemesiz olarak desteklenebilir.”

f) Yedinci fıkrasında yer alan “Ar-Ge ve yenilik faaliyetlerinde” ibaresi “Ar-Ge ve yenilik faaliyetleri ile tasarım faaliyetlerinde” şeklinde, “Ar-Ge projelerini” ibaresi “Ar-Ge ve yenilik projeleri ile tasarım projelerini” şeklinde, “Ar-Ge harcaması” ibaresi “Ar-Ge veya tasarım harcaması” şeklinde değiştirilmiş ve aynı maddeye aşağıdaki fıkralar eklenmiştir.

“(8) Bu Kanun kapsamında yürütülen Ar-Ge, yenilik ve tasarım projeleri ile ilgili araştırmalarda kullanılmak üzere ithal edilen eşya, gümrük vergisi ve her türlü fondu, bu kapsamda düzenlenen kâğıtlar ve yapılan işlemler damga vergisi ve harçtan müstesnadır.

(9) Bu Kanun kapsamında Ar-Ge merkezlerinin sözleşme çerçevesinde siparişe dayalı olarak yürüttükleri Ar-Ge ve yenilik faaliyetleri ile tasarım merkezlerinin sözleşme çerçevesinde siparişe dayalı olarak yürüttükleri tasarım faaliyetleri bu maddede belirtilen indirim, istisna, destek ve teşvik unsurlarından yararlanabilir. Ancak Ar-Ge veya tasarım merkezleri tarafından siparişe dayalı olarak yürütülen Ar-Ge veya tasarım faaliyetlerine ilişkin olarak yapılan harcamaların sadece yüzde ellisi bu merkezler tarafından, bu harcamaların kalan yüzde ellisi ise siparişi veren gelir ve kurumlar vergisi mükellefleri tarafından indirim olarak dikkate alınabilir. Bu oranları ayrı ayrı veya birlikte iki katına kadar artırmaya veya kanuni oranlarına kadar indirmeye Bakanlar Kurulu yetkilidir. Sipariş verenin gelir ve kurumlar vergisi mükellefiyetinin olmaması halinde Ar-Ge veya tasarım harcamasının tamamı Ar-Ge veya tasarım merkezi tarafından indirilebilir. Sipariş verenler, Ar-Ge veya tasarım indirimi ile sipariş verilmesine ilişkin kâğıtlara ait damga vergisi istisnası dışındaki teşvik ve destek unsurlarından yararlanamaz.

(10) Temel bilimler alanlarında en az lisans derecesine sahip Ar-Ge personeli istihdam eden Ar-Ge merkezlerine, bu personelin her birine ödedikleri aylık ücretin o yıl için uygulanan asgari ücretin aylık brüt tutarı kadarlık kısmı, iki yıl süreyle, Bilim, Sanayi ve Teknoloji Bakanlığı bütçesine konulacak ödenekten karşılanır. Ancak bu kapsamda her bir Ar-Ge merkezine sağlanacak destek, ilgili ayda Ar-Ge merkezinde istihdam edilen toplam personel sayısının yüzde onunu geçemez.

(11) Öğretim elemanlarından Ar-Ge veya tasarım merkezlerinde gerçekleştirilen faaliyetlerde araştırmacı, tasarımcı ya da idari personel olarak hizmetine ihtiyaç duyulanlar, üniversite yönetim kurullarının izniyle tam zamanlı veya yarı zamanlı olarak



görevlendirilebilirler. Tam zamanlı görevlendirme için herhangi bir üniversitede altı yıllık tam zamanlı olarak çalışmak gerekmekte olup, görevlendirme süresi her altı yıl sonrasında bir yıldır. Ar-Ge veya tasarım merkezlerinde tam zamanlı görevlendirilenlerin geçirdikleri süreler, tam zaman eşdeğer Ar-Ge veya tasarım personeli hesaplamasında dikkate alınır. Yarı zamanlı görev alan öğretim elemanlarının bu hizmetleri karşılığı elde edecekleri gelirler, üniversite döner sermaye kapsamı dışında tutulur. Tam zamanlı olarak görevlendirilecek personele kurumlarınca aylıksız izin verilir ve kadroları ile ilişkileri devam eder. Bu şekilde aylıksız izne ayrılanlardan, önceki görevleri sebebiyle 31/5/2006 tarihli ve 5510 sayılı Sosyal Sigortalar ve Genel Sağlık Sigortası Kanununun 4 üncü maddesinin birinci fıkrasının (c) bendi veya geçici 4 üncü maddesi kapsamında sigortalı veyahut iştirakçi sayılanların aylıksız izne ayrıldığı tarihi takip eden on beş gün içerisinde talepte bulunmaları halinde; aylıksız izinli sayıldıkları ve buralarda çalıştırdıkları sürece aynı kapsamdaki sigortalılık veya iştirakçilik ilişkisi devam eder. Bu şekilde aylıksız izne ayrılanlardan;

a) 5510 sayılı Kanunun 4 üncü maddesinin birinci fıkrasının (c) bendi kapsamında sigortalı sayılanlar için önceki kadroları için tespit edilen sigorta primine esas kazanç unsurları esas alınmak suretiyle ilgili aya ilişkin olarak hesaplanacak sigorta primi çalışan hissesi ile genel sağlık sigortası primi çalışan hissesi tutarı kendilerince, sigorta primi işveren hissesi ile genel sağlık sigortası primi işveren hisseleri görev yaptıkları işverenleri tarafından,

b) 5510 sayılı Kanunun geçici 4 üncü maddesi kapsamında iştirakçi sayılanlar için önceki kadroları için tespit edilen emekli keseneğine esas aylık unsurları esas alınmak suretiyle ilgili aya ilişkin olarak hesaplanacak kişi keseneği kendilerince, kurum karşılıkları ile genel sağlık sigortası primlerinin tamamı görev yaptıkları işverenleri tarafından,

ödenir. Prim ödeme yükümlülüğü görevlendirildikleri işverene aittir. İlgililerin bu şekilde aylıksız izinde geçirdikleri süreler önceki kadro unvanları esas alınmak suretiyle emekli keseneğine esas aylık unsurlarının veya sigorta primine esas kazanç unsurlarının tespitinde dikkate alınır. Bunlara aylıksız izin dönemindeki söz konusu çalışma süreleri için görev yaptıkları işveren tarafından kıdem tazminatı ödenmez ve bu süreler emekli ikramiyesinin hesabında dikkate alınır. 4/11/1981 tarihli ve 2547 sayılı Yükseköğretim Kanununun 36 ncı maddesinin bu maddede yer alan düzenlemelere aykırı hükümleri uygulanmaz.

(12) Türk Tasarım Danışma Konseyinin önerileri doğrultusunda Bilim, Sanayi ve Teknoloji Bakanlığı tarafından belirlenen kriterleri haiz tasarım yarışmalarında sergilenen tasarımların tescil giderleri, Bilim, Sanayi ve Teknoloji Bakanlığı bütçesine konulacak ödenek imkânları çerçevesinde geri ödemesiz olarak desteklenebilir.”

**MADDE 29-** 5746 sayılı Kanunun 4 üncü maddesinin ikinci fıkrasında yer alan “Ar-Ge personeli” ibaresi “Ar-Ge veya tasarım personeli” şeklinde, üçüncü fıkrasında yer alan “Ar-Ge personeli” ibaresi “Ar-Ge veya tasarım personeli” şeklinde, beşinci ve altıncı fıkraları aşağıdaki şekilde, yedinci fıkrasında yer alan “TÜBİTAK’ın görüşü alınmak suretiyle Maliye Bakanlığı ile Sanayi ve Ticaret Bakanlığı” ibaresi “Maliye Bakanlığı ile Bilim, Sanayi ve Teknoloji Bakanlığı” şeklinde değiştirilmiş ve aynı maddeye aşağıdaki fıkra eklenmiştir.

“(5) Bu Kanun kapsamındaki indirim, istisna, destek ve teşviklerden yararlananlar; 193 sayılı Kanunun 89 uncu maddesinin birinci fıkrasının (9) ve (13) numaralı bentleri, 5520 sayılı Kanunun 10 uncu maddesinin birinci fıkrasının (a) ve (ğ) bentleri hükümleri ile 4691 sayılı Kanunun geçici 2 nci maddesi hükümlerinden ayrıca yararlanamazlar.



(6) Bu Kanunun 2 nci maddesinin birinci fıkrasının (c) bendinde yer alan elli tam zaman eşdeğer Ar-Ge personeli sayısını on beşe kadar indirmeye, kanuni seviyesine kadar artırmaya veya belirlenen sınırlar dâhilinde sektörler itibarıyla farklılaştırmaya, (k) bendinde belirtilen on tam zaman eşdeğer tasarım personeli sayısını yarisına kadar indirmeye, kanuni seviyesine kadar artırmaya veya belirlenen sınırlar dâhilinde sektörler itibarıyla farklılaştırmaya Bakanlar Kurulu yetkilidir.”

“(8) Bu Kanun kapsamında gerçekleştirilen Ar-Ge, yenilik ve tasarım faaliyetlerine ilişkin yerindelik ve uygunluk denetimleri, Bilim, Sanayi ve Teknoloji Bakanlığı tarafından gerçekleştirilir.”

**MADDE 30-** 3/6/2011 tarihli ve 635 sayılı Bilim, Sanayi ve Teknoloji Bakanlığının Teşkilat ve Görevleri Hakkında Kanun Hükmünde Kararnamenin 2 nci maddesinin birinci fıkrasının (f) bendinden sonra gelmek üzere aşağıdaki (g) bendi eklenmiş ve mevcut (g) bendi (ğ) bendi olarak teselsül ettirilmiştir.

“g) Bilişim sektörünün rekabet gücünü artırmak için gerekli çalışmaları yapmak, kamu bilişim projelerini tedarik edecek firmaları; taşımaları gereken yeterlik ve/veya standartlar doğrultusunda yetkilendirmek, teknik içerikli kriterler uyarınca yetkilendirmeyi iptal etmek veya geçici olarak durdurmak, kamu bilişim projelerine ilişkin sözleşmelerin yürütülmesinde kamu kurumlarının ve yüklenicilerin başta kalite ve güvenlik yeterlik ve/veya standartlar olmak üzere uyacakları usul ve esasları belirlemek.”

**MADDE 31-** 635 sayılı Kanun Hükmünde Kararnamenin 8 inci maddesinin birinci fıkrasının (b) bendine “yenilikçilik” ibaresinden sonra gelmek üzere “, tasarım” ibaresi, (c) bendine “geliştirme” ibaresinden sonra gelmek üzere “, tasarım” ibaresi ve aynı maddeye birinci fıkrasından sonra gelmek üzere aşağıdaki fıkra eklenmiş ve mevcut ikinci fıkranın numarası buna göre teselsül ettirilmiş, mevcut ikinci fıkranın dördüncü cümlesi aşağıdaki şekilde değiştirilmiş ve bu cümleden sonra gelmek üzere aşağıdaki cümleler eklenmiştir.

“(2) Bakanlık, uhdesindeki destek programları ve projeleri ile ilgili görevlerini, belirleyeceği usul ve esaslar çerçevesinde bağlı ve ilgili kuruluşlarına yaptırabilir.”

“Hazırlanan programlar veya komite/komisyon/çalışma gruplarına ilişkin hizmetlerde 4/11/1981 tarihli ve 2547 sayılı Yükseköğretim Kanununun 38 inci maddesi çerçevesinde görevlendirilen öğretim elemanları ile diğer kamu görevlileri ve hizmetinden yararlanılacak diğer kişiler için yapılacak harcamalar Bakanlık bütçesinden gerçekleştirilir.”

“Bu kapsamda görevlendirilen öğretim elemanları ile kamu görevlisi olmayan alanında uzman diğer kişilere harcırah giderleri içinde olmak ve 2547 sayılı Kanunun 38 inci maddesinde öngörülen tutarın beş katını aşmamak kaydıyla diğer kanunlardaki düzenleme ve kısıtlamalara tabi olmaksızın her yıl Bakanlıkça belirlenecek tutar üzerinden doğrudan görevlendirilen kişiye ödeme yapılır. Bu Kanun ile 2547 sayılı Kanuna göre görevlendirileceklerin asli görevlerine ait aylık, ücret, ödenek, her türlü zam ve tazminatları ile diğer mali ve sosyal hakları ödenmeye devam edilir. Bu madde kapsamında görevlendirilen öğretim elemanlarına yapılacak olan ödemeler döner sermaye kesintisinden istisnadır.”

**MADDE 32-** Bu Kanun yayımını takip eden ay başında yürürlüğe girer.

**MADDE 33-** Bu Kanun hükümlerini Bakanlar Kurulu yürütür.

**YÜRÜTME VE İDARE BÖLÜMÜ****BAKANLAR KURULU KARARLARI****Karar Sayısı : 2016/8423**

Artvin İli, Murgul İlçesinde 11/11/2015-13/11/2015 tarihleri arasında meydana gelen doğal afet nedeniyle oluşan mücbir sebebe istinaden 6111 ve 6552 sayılı kanunlarda yer alan taksit sürelerinin yeniden belirlenmesine ilişkin ekli Kararın yürürlüğe konulması; Maliye Bakanlığının 7/1/2016 tarihli ve 938 sayılı yazısı üzerine, 13/2/2011 tarihli ve 6111 sayılı Kanunun 168 inci maddesi ile 10/9/2014 tarihli ve 6552 sayılı Kanunun 73 üncü maddesine göre, Bakanlar Kurulu'nca 11/1/2016 tarihinde kararlaştırılmıştır.

**Recep Tayyip ERDOĞAN**  
CUMHURBAŞKANI

Ahmet DAVUTOĞLU  
Başbakan

N. KURTULMUŞ  
Başbakan Yardımcısı

M. ŞİMŞEK  
Başbakan Yardımcısı

Y. AKDOĞAN  
Başbakan Yardımcısı

Y. T. TÜRKES  
Başbakan Yardımcısı

L. ELVAN  
Başbakan Yardımcısı

B. BOZDAĞ  
Adalet Bakanı

S. RAMAZANOĞLU  
Aile ve Sosyal Politikalar Bakanı

V. BOZKIR  
Avrupa Birliği Bakanı

F. IŞIK  
Bilim, Sanayi ve Teknoloji Bakanı

S. SOYLU  
Çalışma ve Sosyal Güvenlik Bakanı

F. G. SARI  
Çevre ve Şehircilik Bakanı

M. ÇAVUŞOĞLU  
Dışişleri Bakanı

M. ELİTAŞ  
Ekonomi Bakanı

B. ALBAYRAK  
Enerji ve Tabii Kaynaklar Bakanı

A. Ç. KILIÇ  
Gençlik ve Spor Bakanı

F. ÇELİK  
Gıda, Tarım ve Hayvancılık Bakanı

B. TÜFENKÇİ  
Gümrük ve Ticaret Bakanı

E. ALA  
İçişleri Bakanı

C. YILMAZ  
Kalkınma Bakanı

A. Ç. KILIÇ  
Kültür ve Turizm Bakanı V.

N. AĞBAL  
Maliye Bakanı

N. AVCI  
Millî Eğitim Bakanı

İ. YILMAZ  
Millî Savunma Bakanı

V. EROĞLU  
Orman ve Su İşleri Bakanı

M. MÜEZZİNOĞLU  
Sağlık Bakanı

B. YILDIRIM  
Ulaştırma, Denizcilik ve Haberleşme Bakanı

**11/1/2016 TARİHLİ VE 2016/8423 SAYILI  
KARARNAMENİN EKİ****KARAR****Amaç ve kapsam**

**MADDE 1-** (1) Bu Kararın amacı; 13/2/2011 tarihli ve 6111 sayılı Bazı Alacakların Yeniden Yapılandırılması ile Sosyal Sigortalar ve Genel Sağlık Sigortası Kanunu ve Diğer Bazı Kanun ve Kanun Hükmünde Kararnamelerde Değişiklik Yapılması Hakkında Kanunun 168 inci maddesi ile 10/9/2014 tarihli ve 6552 sayılı İş Kanunu ile Bazı Kanun ve Kanun Hükmünde Kararnamelerde Değişiklik Yapılması ile Bazı Alacakların Yeniden Yapılandırılmasına Dair Kanunun 73 üncü maddesinin onyedinci fıkrasına istinaden, 4/1/1961 tarihli ve 213 sayılı Vergi Usul Kanununun 13 üncü ve 15 inci maddelerine göre doğal afet nedeniyle mücbir sebep hali ilan edilen Artvin İline bağlı Murgul İlçesindeki dairelere (alacaklı idarelere) borçlu olanların mücbir sebep hallerinin devam ettiği süre içinde 6111 sayılı Kanunun Birinci, İkinci, Üçüncü ve Dördüncü Kısımları ile 6552 sayılı Kanun kapsamında alacakları yapılandırılan idarelere ödemeleri gereken taksitlerin ödeme sürelerinin yeniden belirlenmesidir.

**Mücbir sebep hali ilan edilmiş yerler ve mücbir sebep hali kabul edilen süreler**

**MADDE 2 -** (1) 6111 sayılı Kanunun yayımlandığı 25/2/2011 tarihi ile 6552 sayılı Kanunun yayımlandığı 11/9/2014 tarihinden sonra Artvin İline bağlı Murgul İlçesinde 11/11/2015-13/11/2015 tarihleri arasında meydana gelen doğal afet nedeniyle Maliye Bakanlığınca, 213 sayılı Kanunun 13 üncü ve 15 inci maddelerine istinaden, bu ilçenin genelinde 11/11/2015-29/2/2016 tarihleri arasında (bu tarihler dâhil) mücbir sebep hali ilan edilmiştir.

(2) Doğal afet nedeniyle mücbir sebep hali ilan edilen yerdeki borçluların münhasıran bu yerdeki dairelere (alacaklı idarelere) olan taksit ödeme süreleri bu Kararın 3 üncü maddesi çerçevesinde uzatılmıştır.

**Yeni ödeme süreleri**

**MADDE 3 -** (1) Bu Kararın 2 nci maddesi kapsamında mücbir sebep hali ilan edilen yerdeki dairelere (Sosyal Güvenlik Kurumu hariç) borçlu olanların mücbir sebep halinin başladığı tarih ile mücbir sebep halinin sona erdiği tarih arasına rastlayan taksitlerinden (ödeme süresinin son günü mücbir sebep halinin sona erdiği tarihe rastlayan taksitler dâhil) birincisinin ödeme süresi, mücbir sebep halinin sona erdiği tarihi izleyen ayda, sonraki taksitlerin ödeme süreleri de bu ayı takip eden ikişer aylık dönemler halinde ödenmek üzere uzatılmıştır.

(2) Bu Kararın 2 nci maddesi kapsamında mücbir sebep hali ilan edilen yerde faaliyet gösteren işverenler ile sigortalı ve hak sahiplerinden Sosyal Güvenlik Kurumuna borçlu olanların, son ödeme tarihi mücbir sebep halinin başladığı tarih ile mücbir sebep halinin sona erdiği tarih arasına rastlayan taksitlerinin ödeme süreleri (ödeme süresinin son günü mücbir sebep halinin sona erdiği tarihe rastlayan taksitler dâhil), 31/8/2016 tarihine kadar ödenmek üzere uzatılmıştır.

**Yürürlük**

**MADDE 4 -** (1) Bu Karar yayımı tarihinde yürürlüğe girer.

**Yürütme**

**MADDE 5 -** (1) Bu Karar hükümlerini Bakanlar Kurulu yürütür.

**Karar Sayısı : 2016/8425**

Ekli “KOSGEB Tarafından Verilecek Hizmetler ve Desteklerden Yararlanacak Küçük ve Orta Büyüklükteki İşletmelere İlişkin Sektörel ve Bölgesel Önceliklerin Belirlenmesi Hakkında Kararda Değişiklik Yapılmasına Dair Karar”ın yürürlüğe konulması; Bilim, Sanayi ve Teknoloji Bakanlığının 30/12/2015 tarihli ve 1569 sayılı yazısı üzerine, 12/4/1990 tarihli ve 3624 sayılı Kanunun 3 üncü maddesine göre, Bakanlar Kurulu’nca 11/1/2016 tarihinde kararlaştırılmıştır.

**Recep Tayyip ERDOĞAN**  
CUMHURBAŞKANI

Ahmet DAVUTOĞLU

Başbakan

N. KURTULMUŞ

Başbakan Yardımcısı

M. ŞİMŞEK

Başbakan Yardımcısı

Y. AKDOĞAN

Başbakan Yardımcısı

Y. T. TÜRKES

Başbakan Yardımcısı

L. ELVAN

Başbakan Yardımcısı

B. BOZDAĞ

Adalet Bakanı

S. RAMAZANOĞLU

Aile ve Sosyal Politikalar Bakanı

V. BOZKIR

Avrupa Birliği Bakanı

F. IŞIK

Bilim, Sanayi ve Teknoloji Bakanı

S. SOYLU

Çalışma ve Sosyal Güvenlik Bakanı

F. G. SARI

Çevre ve Şehircilik Bakanı

M. ÇAVUŞOĞLU

Dışişleri Bakanı

M. ELİTAŞ

Ekonomi Bakanı

B. ALBAYRAK

Enerji ve Tabii Kaynaklar Bakanı

A. Ç. KILIÇ

Gençlik ve Spor Bakanı

F. ÇELİK

Gıda, Tarım ve Hayvancılık Bakanı

B. TUFENKÇİ

Gümrük ve Ticaret Bakanı

E. ALA

İçişleri Bakanı

C. YILMAZ

Kalkınma Bakanı

A. Ç. KILIÇ

Kültür ve Turizm Bakanı V.

N. AĞBAL

Maliye Bakanı

N. AVCI

Millî Eğitim Bakanı

İ. YILMAZ

Millî Savunma Bakanı

V. EROĞLU

Orman ve Su İşleri Bakanı

M. MÜEZZİNOĞLU

Sağlık Bakanı

B. YILDIRIM

Ulaştırma, Denizcilik ve Haberleşme Bakanı

**KOSGEB TARAFINDAN VERİLECEK HİZMETLER VE DESTEKLERDEN YARARLANACAK KÜÇÜK VE ORTA BÜYÜKLÜKTEKİ İŞLETMELERE İLİŞKİN SEKTÖREL VE BÖLGESEL ÖNCELİKLERİN BELİRLENMESİ HAKKINDA KARARDA DEĞİŞİKLİK YAPILMASINA DAİR KARAR**

**MADDE 1-** 5/8/2009 tarihli ve 2009/15431 sayılı Bakanlar Kurulu Kararı ile yürürlüğe konulan “KOSGEB Tarafından Verilecek Hizmetler ve Desteklerden Yararlanacak Küçük ve Orta Büyüklükteki İşletmelere İlişkin Sektörel ve Bölgesel Önceliklerin Belirlenmesi Hakkında Karar”ın 4 üncü maddesinin birinci fıkrasına aşağıdaki cümle eklenmiştir.

“Destek kapsamında olmayan sektörlerle ilgili NACE Rev. 2 ekonomik faaliyet sınıflaması kapsamındaki kodlara eklenecek olan yeni faaliyetler de destek kapsamının dışında sayılır.”

**MADDE 2-** Aynı Karara ekli (1) sayılı listenin (I), (J) ve (S) satırları aşağıdaki şekilde değiştirilmiştir.

NACE Rev. 2 Kod	NACE Rev. 2'deki sektör başlığı	Açıklama	Açıklamaya ilişkin NACE Rev. 2 Kodu
I	Konaklama ve Yiyecek Hizmetleri Faaliyetleri	İçecek sunum hizmetleri hariçtir.	56.30
J	Bilgi ve İletişim	Sinema filmi, video ve televizyon programları yapım faaliyetleri hariçtir.	59.11
		Sinema filmi, video ve televizyon programları çekim sonrası faaliyetleri hariçtir.	59.12
		Sinema filmi, video ve televizyon programları dağıtım faaliyetleri hariçtir.	59.13
		Sinema filmi gösterim faaliyetleri hariçtir.	59.14
		Ses kaydı ve müzik yayıncılığı faaliyetleri hariçtir.	59.20
S	Diğer Hizmet Faaliyetleri	İş ve işveren kuruluşlarının faaliyetleri hariçtir.	94.11
		Profesyonel meslek kuruluşlarının faaliyetleri hariçtir.	94.12
		Sendika faaliyetleri hariçtir.	94.20
		Dini kuruluşların faaliyetleri hariçtir.	94.91
		Siyasi kuruluşların faaliyetleri hariçtir.	94.92
		Başka yerde sınıflandırılmamış diğer üye olunan kuruluşların faaliyetleri hariçtir.	94.99
		Hamam, sauna, solaryum salonu, masaj salonu ve benzeri yerlerin faaliyetleri hariçtir.	96.04
		Başka yerde sınıflandırılmamış diğer hizmet faaliyetleri hariçtir.	96.09

**MADDE 3-** Bu Karar yayımı tarihinde yürürlüğe girer.

**MADDE 4-** Bu Karar hükümlerini Bilim, Sanayi ve Teknoloji Bakanı yürütür.

**Karar Sayısı : 2016/8431**

Birleşmiş Milletler Güvenlik Konseyinin 1267 (1999), 1988 (2011) ve 1989 (2011) sayılı kararlarıyla listelenen kişi, kuruluş veya organizasyonların tasarrufunda bulunan malvarlığının dondurulması hakkındaki 30/9/2013 tarihli ve 2013/5428 sayılı Bakanlar Kurulu Kararının eki (1) sayılı listede değişiklik yapılmasına ilişkin ekli Kararın yürürlüğe konulması; Maliye Bakanlığının 13/1/2016 tarihli ve 795 sayılı yazısı üzerine, 6415 sayılı Terörizmin Finansmanının Önlenmesi Hakkında Kanunun 5 inci maddesine göre, Bakanlar Kurulu'na 25/1/2016 tarihinde kararlaştırılmıştır.

**Recep Tayyip ERDOĞAN**  
CUMHURBAŞKANI

Ahmet DAVUTOĞLU

Başbakan

N. KURTULMUŞ

Başbakan Yardımcısı

M. ŞİMŞEK

Başbakan Yardımcısı

Y. AKDOĞAN

Başbakan Yardımcısı

Y. T. TÜRKES

Başbakan Yardımcısı

L. ELVAN

Başbakan Yardımcısı

B. BOZDAĞ

Adalet Bakanı

S. RAMAZANOĞLU

Aile ve Sosyal Politikalar Bakanı

V. BOZKIR

Avrupa Birliği Bakanı

F. IŞIK

Bilim, Sanayi ve Teknoloji Bakanı

S. SOYLU

Çalışma ve Sosyal Güvenlik Bakanı

F. G. SARI

Çevre ve Şehircilik Bakanı

M. ÇAVUŞOĞLU

Dışişleri Bakanı

M. ELİTAŞ

Ekonomi Bakanı

B. ALBAYRAK

Enerji ve Tabii Kaynaklar Bakanı

A. Ç. KILIÇ

Gençlik ve Spor Bakanı

F. ÇELİK

Gıda, Tarım ve Hayvancılık Bakanı

B. TUFENKCI

Gümrük ve Ticaret Bakanı

E. ALA

İçişleri Bakanı

C. YILMAZ

Kalkınma Bakanı

M. ÜNAL

Kültür ve Turizm Bakanı

N. AĞBAL

Maliye Bakanı

N. AVCI

Millî Eğitim Bakanı

İ. YILMAZ

Millî Savunma Bakanı

V. EROĞLU

Orman ve Su İşleri Bakanı

M. MÜEZZİNOĞLU

Sağlık Bakanı

B. YILDIRIM

Ulaştırma, Denizcilik ve Haberleşme Bakanı



**25/1/2016 TARİHLİ VE 2016/8431 SAYILI  
KARARNAMENİN EKİ**

**KARAR**

**MADDE 1-** Birleşmiş Milletler Güvenlik Konseyinin 1267 (1999), 1988 (2011) ve 1989 (2011) sayılı kararlarıyla listelenen kişi, kuruluş veya organizasyonların tasarrufunda bulunan malvarlığının dondurulması hakkındaki 30/9/2013 tarihli ve 2013/5428 sayılı Bakanlar Kurulu Kararının eki (1) sayılı listenin “A- El-Kaide ile Bağlantılı Gerçek Kişiler” başlıklı bölümünün 3 üncü sırasında yer alan “ABD AL WAHAB ABD AL HAFIZ” isimli şahsa ilişkin hüküm yürürlükten kaldırılmıştır.

**MADDE 2-** Birleşmiş Milletler Güvenlik Konseyinin 17/12/2015 tarihli ve 2253 (2015) sayılı Kararı doğrultusunda, 30/9/2013 tarihli ve 2013/5428 sayılı Bakanlar Kurulu Kararının eki (1) sayılı listenin;

a) “A- El-Kaide ile Bağlantılı Gerçek Kişiler” bölümünün başlığı “A- DEAŞ ve El-Kaide ile Bağlantılı Gerçek Kişiler” şeklinde,

b) “B- El-Kaide ile Bağlantılı Tüzel Kişi, Kuruluş veya Organizasyonlar” bölümünün başlığı “B- DEAŞ ve El-Kaide ile Bağlantılı Tüzel Kişi, Kuruluş veya Organizasyonlar” şeklinde,

değiştirilmiştir.

**MADDE 3-** Bu Karara karşı, 2575 sayılı Danıştay Kanununun 24 üncü maddesi ile 2577 sayılı İdari Yargılama Usulü Kanununun 7 nci maddesi çerçevesinde, Resmî Gazete’de yayımını izleyen 60 gün içinde Danıştay’da dava açılabilir.

**MADDE 4-** Bu Karar yayımı tarihinde yürürlüğe girer.

**MADDE 5-** Bu Karar hükümlerini Maliye Bakanı yürütür.

<b>Bakanlar Kurulu Kararının Yayımlandığı Resmi Gazetenin</b>		
	<b>Tarihi</b>	<b>Sayısı</b>
	10/10/2013	28791
<b>Bakanlar Kurulu Kararında Değişiklik Yapan Düzenlemelerin Yayımlandığı Resmi Gazetenin</b>		
	<b>Tarihi</b>	<b>Sayısı</b>
1.	11/12/2013	28848
2.	16/1/2014	28884
3.	21/1/2014	28889
4.	24/1/2014	28892
5.	27/2/2014	28926
6.	4/3/2014	28931
7.	11/4/2014	28969
8.	26/4/2014	28983
9.	10/5/2014	28996
10.	28/5/2014	29013
11.	3/6/2014	29019
12.	10/6/2014	29026
13.	18/6/2014	29034
14.	28/6/2014	29044 (Mükerrer)
15.	5/8/2014	29079

16.	8/8/2014	29082
17.	24/8/2014	29098
18.	26/8/2014	29100
19.	29/8/2014	29103
20.	30/9/2014	29135
21.	1/10/2014	29136
22.	6/11/2014	29167
23.	26/11/2014	29187
24.	3/12/2014	29194
25.	23/12/2014	29214
26.	8/1/2015	29230
27.	16/1/2015	29238
28.	6/2/2015	29259
29.	18/2/2015	29271
30.	7/3/2015	29288 (Mükerrer)
31.	10/4/2015	29322
32.	11/4/2015	29323
33.	16/4/2015	29328
34.	23/4/2015	29335
35.	2/5/2015	29343
36.	21/5/2015	29362
37.	7/6/2015	29379
38.	4/7/2015	29406
39.	4/8/2015	29435
40.	7/8/2015	29438
41.	25/8/2015	29456
42.	28/8/2015	29459 (Mükerrer)
43.	23/9/2015	29484 (3. Mükerrer)
44.	24/10/2015	29512
45.	22/11/2015	29540
46.	16/12/2015	29564
47.	19/12/2015	29567
48.	7/1/2016	29586

**Karar Sayısı : 2016/8435**

Ekli “Bazı Kimyasalların ve Elektronik Eşyanın İthalatında Tarife Kontenjanı Uygulanması Hakkında Karar”ın yürürlüğe konulması; Ekonomi Bakanlığının 28/12/2015 tarihli ve 138292 sayılı yazısı üzerine, 20/2/1930 tarihli ve 1567 sayılı Kanunun 1 inci, 14/5/1964 tarihli ve 474 sayılı Kanunun 2 nci, 6/5/1986 tarihli ve 3283 sayılı Kanunun 2 nci, 27/10/1999 tarihli ve 4458 sayılı Kanunun 16 ve 22 nci maddeleri ile 2/2/1984 tarihli ve 2976 sayılı Kanun hükümlerine göre, Bakanlar Kurulu’na 25/1/2016 tarihinde kararlaştırılmıştır.

**Recep Tayyip ERDOĞAN**  
CUMHURBAŞKANI

Ahmet DAVUTOĞLU

Başbakan

N. KURTULMUŞ

Başbakan Yardımcısı

M. ŞİMŞEK

Başbakan Yardımcısı

Y. AKDOĞAN

Başbakan Yardımcısı

Y. T. TÜRKES

Başbakan Yardımcısı

L. ELVAN

Başbakan Yardımcısı

B. BOZDAĞ

Adalet Bakanı

S. RAMAZANOĞLU

Aile ve Sosyal Politikalar Bakanı

V. BOZKIR

Avrupa Birliği Bakanı

F. IŞIK

Bilim, Sanayi ve Teknoloji Bakanı

S. SOYLU

Çalışma ve Sosyal Güvenlik Bakanı

F. G. SARI

Çevre ve Şehircilik Bakanı

M. ÇAVUŞOĞLU

Dışişleri Bakanı

M. ELİTAŞ

Ekonomi Bakanı

B. ALBAYRAK

Enerji ve Tabii Kaynaklar Bakanı

A. Ç. KILIÇ

Gençlik ve Spor Bakanı

F. ÇELİK

Gıda, Tarım ve Hayvancılık Bakanı

B. TÜFENKÇİ

Gümrük ve Ticaret Bakanı

E. ALA

İçişleri Bakanı

C. YILMAZ

Kalkınma Bakanı

M. ÜNAL

Kültür ve Turizm Bakanı

N. AĞBAL

Maliye Bakanı

N. AVCI

Millî Eğitim Bakanı

İ. YILMAZ

Millî Savunma Bakanı

V. EROĞLU

Orman ve Su İşleri Bakanı

M. MÜEZZİNOĞLU

Sağlık Bakanı

B. YILDIRIM

Ulaştırma, Denizcilik ve Haberleşme Bakanı

## BAZI KİMYASALLARIN VE ELEKTRONİK EŞYANIN İTHALATINDA TARİFE KONTENJANI UYGULANMASI HAKKINDA KARAR

### Kapsam

**MADDE 1-** (1) Ekli tabloda gümrük tarife pozisyonu (GTP) ve karşısında tanımı belirtilen eşyanın ithalatında, 2016 yılında uygulanmak üzere, aynı tabloda gösterilen miktar ve gümrük vergisi oranı ile tarife kontenjanları açılmıştır.

(2) Tanımı belirtilen eşyanın GTP'inde yapılacak değişiklikler tebliğ ile duyurulur.

### Uygulama

**MADDE 2-** (1) 1 inci maddede tespit edilen tarife kontenjanları çerçevesinde yapılacak ithalatta aynı eşya kapsamı tabloda gösterilen gümrük vergisi, bunun dışında yapılacak ithalatta ise yürürlükteki İthalat Rejimi Kararı çerçevesinde söz konusu eşya için tespit edilen gümrük vergisi uygulanır.

### İthal lisansı

**MADDE 3-** (1) Bu Karar çerçevesinde yapılacak ithalat için Ekonomi Bakanlığınca (İthalat Genel Müdürlüğü) ithal lisansı düzenlenir. Bu Karar kapsamında ithal edilecek ürünlere ilişkin gümrük beyannamelerinin, ithal lisansının geçerlilik süresi içinde tescil edilmiş olması şarttır.

### Usul ve esaslar

**MADDE 4-** (1) Bu Karar çerçevesinde tespit edilen tarife kontenjanlarına başvuru ile tarife kontenjanlarının dağıtımı, yönetimi ve uygulanmasına ilişkin usul ve esaslar, Ekonomi Bakanlığınca yayımlanan tebliğ veya tebliğler ile belirlenir.

### Diğer mevzuat

**MADDE 5-** (1) Bu Kararda yer almayan hususlarda, İthalat Rejimi Kararı ve diğer ilgili mevzuat hükümleri uygulanır.

### Yürürlük

**MADDE 6-** (1) Bu Karar, 1/1/2016 tarihinden geçerli olmak üzere yayımı tarihinde yürürlüğe girer.

### Yürütme

**MADDE 7-** (1) Bu Karar hükümlerini Ekonomi Bakanı yürütür.

**TABLO**

No	G.T.P	Eşyanın Tanımı	Birim	Miktarı	Gümrük Vergisi %
1	2811.19.80.90.19	Ağırlıkça % 98,5 veya daha fazla safılıkta fosforöz asit ( CAS RN 13598-36-2)	Ton	2.000	0
2	2905.31	Etilen Glikol (Etdiol)	Ton	230.000	0
3	2916.12.00.00.13	Butil Akrilat	Ton	65.000	0
4	2915.32	Vinil Asetat	Ton	67.000	0
5	2926.10	Akrilonitril	Ton	75.000	0
6	3806.10	Yalnız doğal reçine ve doğal reçinelerden elde edilen reçine asitleri	Ton	40.000	0
7	3815.90.90	Yalnız titanyum oksit ve tungsten trioksit içeren katalizör	Ton	450	0
8	3902.10	Yalnız aşağıdaki özellikleri içeren Polipropilen; - ISO 527 testine göre "Çekme Modülü" değeri 1525 MPA (megapascal) veya daha fazla fakat 1575 MPA'dan fazla olmayan, - ISO 75-2 testine göre "Isıl Deformasyon Sıcaklık" değeri 85 °C veya daha fazla fakat 90 °C'den fazla olmayan, - ISO 179/1eA testine göre "Charpy Çentikli darbe Dayanım (23 °C'de)" değeri 3,5 kJ/m <sup>2</sup> veya daha fazla fakat 4 kJ/m <sup>2</sup> 'den fazla olmayan, - ISO 1133 testine göre "Akışkanlık İndeks değeri 11 gram/10dakika veya daha fazla fakat 13 gram/10 dakikadan fazla olmayan	Ton	7.500	0
9	3903.30	Çamaşır makinesi, bulaşık makinesi ve buzdolabı iç ve dış aksam parçalarının üretiminde kullanılan kendinden renkli, UV dayanımı ve antistatik özelliklere sahip aşağıdakileri içeren; - Gerilme katsayısı 2250 MPa (Megapascal) veya daha fazla fakat 2270 MPa dan az olan (ISO 527 metoduna göre belirlenmiş), - Kopmada gerilme dayanımı % 25 (ISO 527 ye göre belirlenmiş), - 220 °C 'de 10 kg'mının erime akış hızı 10g/10dk veya daha fazla fakat 21 g/10dk' dan az olan (ISO 1133 e göre belirlenmiş), - Renk değeri ISO 11664-4 test metoduna göre belirlenmiş; **"L" değeri 92,80 eşit veya daha fazla ve 94'e eşit veya daha az olmalı, **"a" değeri -006'ya eşit veya daha fazla ve -3,02'ye eşit veya daha az olmalı, **"b" değeri -0,62'ye eşit veya daha fazla ve -1,82'ye eşit veya daha az olmalıdır akrilonitril butadien stiren kopolimeri.	Ton	4.000	0
10	8414.30.81.90.00	Rotatif (rotary) tip kompresör, soğutma kapasitesi 2 kW ile 8kW arasında olan tek fazlı motora sahip, R22 veya R410 tip refrijeran sıvı kullanan, klimaların üretimine mahsus olan.	Adet	450.000	0
11	8529.90.92.00.00 veya 9405.40.39.00.00	Yalnız LED diyotlu baskılı devre kartı: Prizmalar/lensler ile donatılmış olsun ya da olmasın, bağlayıcı(lar) ile donatılmış olsun ya da olmasın, 85.28 başlığındaki ürünlerin arka ışık ünitelerinin imaline mahsus (a).	Adet	40.000.000	0

(a) : Bu eşya gümrük mevzuatının nihai kullanıma ilişkin hükümlerine tabidir.

**Karar Sayısı : 2016/8501**

Birleşmiş Milletler Güvenlik Konseyinin 1373 (2001) sayılı Kararı doğrultusunda bazı kişilerin tasarrufunda bulunan Türkiye'deki malvarlıklarının dondurulmasına ilişkin ekli Kararın yürürlüğe konulması; Maliye Bakanlığının 29/1/2016 tarihli ve 969 sayılı yazısı üzerine, 6415 sayılı Terörizmin Finansmanının Önlenmesi Hakkında Kanunun 6 ncı maddesine göre, Bakanlar Kurulu'na 1/2/2016 tarihinde kararlaştırılmıştır.

**Recep Tayyip ERDOĞAN**  
CUMHURBAŞKANI

Ahmet DAVUTOĞLU  
Başbakan

N. KURTULMUŞ  
Başbakan Yardımcısı

L. ELVAN  
Başbakan Yardımcısı

F. G. SARI  
Bilim, Sanayi ve Teknoloji Bakanı V.

B. TÜFENKÇİ  
Ekonomi Bakanı V.

B. TÜFENKÇİ  
Gümrük ve Ticaret Bakanı

N. AĞBAL  
Maliye Bakanı

V. EROĞLU  
Orman ve Su İşleri Bakanı

M. ŞİMŞEK  
Başbakan Yardımcısı

B. BOZDAĞ  
Adalet Bakanı

S. RAMAZANOĞLU  
Enerji ve Tabii Kaynaklar Bakanı V.

E. ALA  
İçişleri Bakanı

N. AVCI  
Millî Eğitim Bakanı

M. MÜEZZİNOĞLU  
Sağlık Bakanı

N. AVCI  
Başbakan Yardımcısı V.

S. RAMAZANOĞLU  
Aile ve Sosyal Politikalar Bakanı

A. Ç. KILIÇ  
Gençlik ve Spor Bakanı

C. YILMAZ  
Kalkınma Bakanı

İ. YILMAZ  
Millî Savunma Bakanı

B. YILDIRIM  
Ulaştırma, Denizcilik ve Haberleşme Bakanı

Y. T. TÜRKES  
Başbakan Yardımcısı

V. BOZKIR  
Avrupa Birliği Bakanı

V. EROĞLU  
Dışişleri Bakanı V.

F. ÇELİK  
Gıda, Tarım ve Hayvancılık Bakanı

M. ÜNAL  
Kültür ve Turizm Bakanı

**1/2/2016 TARİHLİ VE 2016/8501 SAYILI  
KARARNAMENİN EKİ**

**KARAR**

**Malvarlığı dondurulan kişiler**

**MADDE 1-** (1) 6415 sayılı Terörizmin Finansmanının Önlenmesi Hakkında Kanunun 6 ncı maddesine istinaden, ekli listede belirtilen kişilerin tasarrufunda bulunan Türkiye'deki malvarlıklarının dondurulması kararlaştırılmıştır.

(2) Söz konusu kişiler hakkında malvarlığının dondurulmasını talep eden devlet tarafından bir yıl içinde soruşturma başlatılmadığı takdirde bu Karar yürürlükten kaldırılabilir.

**Malvarlığı dondurma gerekçesi**

**MADDE 2-** (1) Birleşmiş Milletler Güvenlik Konseyinin 1373 (2001) sayılı Kararı kapsamında ekli listede belirtilen kişilerin DEAŞ terör örgütüyle bağlantılı faaliyetlerinin bulunması.

**Kanun yolları**

**MADDE 3-** (1) Bu Karara karşı, 2575 sayılı Danıştay Kanununun 24 üncü maddesi ile 2577 sayılı İdari Yargılama Usulü Kanununun 7 nci maddesi çerçevesinde, Resmî Gazete'de yayımını izleyen 60 gün içinde Danıştay'da dava açılabilir.

**Yürürlük**

**MADDE 4-** (1) Bu Karar yayımı tarihinde yürürlüğe girer.

**Yürütme**

**MADDE 5-** (1) Bu Karar hükümlerini Maliye Bakanı yürütür.



## LİSTE

## MALVARLIKLARININ DONDURULMASINA KARAR VERİLEN KİŞİLER

- 1- Adı Soyadı : MOUNIR BEN DHAOU BEN BRAHIM BEN  
HELAL  
Doğum Tarihi : 10 Mayıs 1983  
Doğum Yeri : Ben Guerdane, Tunus  
Kullandığı veya Bilinen Diğer Adları : a) Mounir Helel  
b) Mounir Hilel  
c) Abu Rahmah  
d) Abu Maryam al-Tunisi  
Uyruğu :-  
Pasaport Numarası :-  
Ulusal Kimlik Numarası :-  
Adres :-
- 2- Adı Soyadı : MORAD LAABOUDI  
Doğum Tarihi : 26 Şubat 1993  
Doğum Yeri :-  
Kullandığı veya Bilinen Diğer Adları : a) Abu Ismail  
b) Abu Ismail al-Maghribi  
Uyruğu : Fas  
Pasaport Numarası : UZ6430184  
Ulusal Kimlik Numarası : CD595054  
Adres :-
- 3- Adı Soyadı : ALI MUSA AL-SHAWAKH  
Doğum Tarihi :-  
Doğum Yeri :-  
Kullandığı veya Bilinen Diğer Adları : a) Abu Luqman  
b) Ali Hammud  
Uyruğu :-  
Pasaport Numarası :-  
Ulusal Kimlik Numarası :-  
Adres :-
- 4- Adı Soyadı : HASAN AL-SALAHAYN SALIH AL-SHA'ARI  
Doğum Tarihi : 1975  
Doğum Yeri : Derne  
Kullandığı veya Bilinen Diğer Adları : a) Abu Habib al-Libi  
b) Hasan Abu-Habib  
c) Husayn al-Salihin Salih al-Sha'iri  
Uyruğu : Libya  
Pasaport Numarası : 542858 (Libya)  
Ulusal Kimlik Numarası : 55252 (Derne)  
Adres :-

**Karar Sayısı : 2016/8502**

Birleşmiş Milletler Güvenlik Konseyinin 1373 (2001) sayılı Kararı doğrultusunda Samir Kuntar adlı kişinin tasarrufunda bulunan Türkiye'deki malvarlığının dondurulmasına ilişkin ekli Kararın yürürlüğe konulması; Maliye Bakanlığının 29/1/2016 tarihli ve 969 sayılı yazısı üzerine, 6415 sayılı Terörizmin Finansmanının Önlenmesi Hakkında Kanununun 6 ncı maddesine göre, Bakanlar Kurulu'nca 1/2/2016 tarihinde kararlaştırılmıştır.

**Recep Tayyip ERDOĞAN**  
CUMHURBAŞKANI

Ahmet DAVUTOĞLU

Başbakan

N. KURTULMUŞ

Başbakan Yardımcısı

M. ŞİMŞEK

Başbakan Yardımcısı

N. AVCI

Başbakan Yardımcısı V.

Y. T. TÜRKES

Başbakan Yardımcısı

L. ELVAN

Başbakan Yardımcısı

B. BOZDAĞ

Adalet Bakanı

S. RAMAZANOĞLU

Aile ve Sosyal Politikalar Bakanı

V. BOZKIR

Avrupa Birliği Bakanı

F. G. SARI

Bilim, Sanayi ve Teknoloji Bakanı V.

S. SOYLU

Çalışma ve Sosyal Güvenlik Bakanı

F. G. SARI

Çevre ve Şehircilik Bakanı

V. EROĞLU

Dışişleri Bakanı V.

B. TÜFENKÇİ

Ekonomi Bakanı V.

S. RAMAZANOĞLU

Enerji ve Tabii Kaynaklar Bakanı V.

A. Ç. KILIÇ

Gençlik ve Spor Bakanı

F. ÇELİK

Gıda, Tarım ve Hayvancılık Bakanı

B. TÜFENKÇİ

Gümrük ve Ticaret Bakanı

E. ALA

İçişleri Bakanı

C. YILMAZ

Kalkınma Bakanı

M. ÜNAL

Kültür ve Turizm Bakanı

N. AĞBAL

Maliye Bakanı

N. AVCI

Millî Eğitim Bakanı

İ. YILMAZ

Millî Savunma Bakanı

V. EROĞLU

Orman ve Su İşleri Bakanı

M. MÜEZZİNOĞLU

Sağlık Bakanı

B. YILDIRIM

Ulaştırma, Denizcilik ve Haberleşme Bakanı

**1/2/2016 TARİHLİ VE 2016/8502 SAYILI  
KARARNAMENİN EKİ**

**KARAR**

**Malvarlığı dondurulan kişi**

**MADDE 1-** (1) 6415 sayılı Terörizmin Finansmanının Önlenmesi Hakkında Kanununun 6 ncı maddesine istinaden, aşağıda belirtilen kişinin tasarrufunda bulunan Türkiye'deki malvarlığının dondurulması kararlaştırılmıştır.

Adı Soyadı	: Samir Kuntar
Doğum Tarihi	: 1961 veya 20 Temmuz 1962
Doğum Yeri	: Lübnan
Kullandığı veya Bilinen	: 1.Samir Kuntar
Diğer Adları	2.Sameer Kantar 3.Samir Al-Kuntar 4.Samir Qantar 5.Samir Kintar 6.Samir Qintar 7.Samir Cantar
Uyruğu	: -
Pasaport Numarası	: -
Ulusal Kimlik Numarası	: -
Adres	: -

(2) Söz konusu kişi hakkında malvarlığının dondurulmasını talep eden devlet tarafından bir yıl içinde soruşturma başlatılmadığı takdirde bu Karar yürürlükten kaldırılabilir.

**Malvarlığı dondurma gerekçesi**

**MADDE 2-** (1) Birleşmiş Milletler Güvenlik Konseyinin 1373 (2001) sayılı Kararı kapsamında Samir Kuntar adlı şahsın bir takım terör faaliyetlerinde bulunması.

**Kanun yolları**

**MADDE 3-** (1) Bu Karara karşı, 2575 sayılı Danıştay Kanununun 24 üncü maddesi ile 2577 sayılı İdari Yargılama Usulü Kanununun 7 nci maddesi çerçevesinde, Resmî Gazete'de yayımını izleyen 60 gün içinde Danıştay'da dava açılabilir.

**Yürürlük**

**MADDE 4-** (1) Bu Karar yayımı tarihinde yürürlüğe girer.

**Yürütme**

**MADDE 5-** (1) Bu Karar hükümlerini Maliye Bakanı yürütür.

**Karar Sayısı : 2016/8503**

Birleşmiş Milletler Güvenlik Konseyinin 1373 (2001) sayılı Kararı doğrultusunda bazı organizasyonların tasarrufunda bulunan Türkiye'deki malvarlıklarının dondurulmasına ilişkin ekli Kararın yürürlüğe konulması; Maliye Bakanlığının 29/1/2016 tarihli ve 969 sayılı yazısı üzerine, 6415 sayılı Terörizmin Finansmanının Önlenmesi Hakkında Kanununun 6 ncı maddesine göre, Bakanlar Kurulu'nca 1/2/2016 tarihinde kararlaştırılmıştır.

**Recep Tayyip ERDOĞAN**  
CUMHURBAŞKANI

Ahmet DAVUTOĞLU

Başbakan

N. KURTULMUŞ

Başbakan Yardımcısı

M. ŞİMŞEK

Başbakan Yardımcısı

N. AVCI

Başbakan Yardımcısı V.

Y. T. TÜRKES

Başbakan Yardımcısı

L. ELVAN

Başbakan Yardımcısı

B. BOZDAĞ

Adalet Bakanı

S. RAMAZANOĞLU

Aile ve Sosyal Politikalar Bakanı

V. BOZKIR

Avrupa Birliği Bakanı

F. G. SARI

Bilim, Sanayi ve Teknoloji Bakanı V.

S. SOYLU

Çalışma ve Sosyal Güvenlik Bakanı

F. G. SARI

Çevre ve Şehircilik Bakanı

V. EROĞLU

Dışişleri Bakanı V.

B. TÜFENKÇİ

Ekonomi Bakanı V.

S. RAMAZANOĞLU

Enerji ve Tabii Kaynaklar Bakanı V.

A. Ç. KILIÇ

Gençlik ve Spor Bakanı

F. ÇELİK

Gıda, Tarım ve Hayvancılık Bakanı

B. TÜFENKÇİ

Gümrük ve Ticaret Bakanı

E. ALA

İçişleri Bakanı

C. YILMAZ

Kalkınma Bakanı

M. ÜNAL

Kültür ve Turizm Bakanı

N. AĞBAL

Maliye Bakanı

N. AVCI

Millî Eğitim Bakanı

İ. YILMAZ

Millî Savunma Bakanı

V. EROĞLU

Orman ve Su İşleri Bakanı

M. MÜEZZİNOĞLU

Sağlık Bakanı

B. YILDIRIM

Ulaştırma, Denizcilik ve Haberleşme Bakanı

**1/2/2016 TARİHLİ VE 2016/8503 SAYILI  
KARARNAMENİN EKİ**

**KARAR**

**Malvarlığı dondurulan organizasyonlar**

**MADDE 1-** (1) 6415 sayılı Terörizmin Finansmanının Önlenmesi Hakkında Kanunun 6 ncı maddesine istinaden, ekli listede belirtilen organizasyonların tasarrufunda bulunan Türkiye'deki malvarlıklarının dondurulması kararlaştırılmıştır.

(2) Söz konusu organizasyonlar hakkında malvarlığının dondurulmasını talep eden devlet tarafından bir yıl içinde soruşturma başlatılmadığı takdirde bu Karar yürürlükten kaldırılabilir.

**Malvarlığı dondurma gerekçesi**

**MADDE 2-** (1) Birleşmiş Milletler Güvenlik Konseyinin 1373 (2001) sayılı Kararı kapsamında ekli listede belirtilen organizasyonların terör faaliyetlerinde bulunan gruplar olması.

**Kanun yolları**

**MADDE 3-** (1) Bu Karara karşı, 2575 sayılı Danıştay Kanununun 24 üncü maddesi ile 2577 sayılı İdari Yargılama Usulü Kanununun 7 nci maddesi çerçevesinde, Resmî Gazete'de yayımı izleyen 60 gün içinde Danıştay'da dava açılabilir.

**Yürürlük**

**MADDE 4-** (1) Bu Karar yayımı tarihinde yürürlüğe girer.

**Yürütme**

**MADDE 5-** (1) Bu Karar hükümlerini Maliye Bakanı yürütür.

**LİSTE**

**MALVARLIKLARININ DONDURULMASINA KARAR VERİLEN ORGANİZASYONLAR**

- |                        |   |  |
|------------------------|---|--|
| 1- Adı                 | : | ISIL Khorasan  |
| Kullandığı Diğer Adlar | : | a) Islamic State's Khorasan Province<br>b) ISIS Wilayat Khorasan<br>c) ISIL's South Asia Branch<br>d) South Asian chapter of ISIL  |
| Bilinen Eski Adı       | : | -  |
| Bulunduğu Yer          | : | a) Afganistan<br>b) Pakistan   |
| Adres                  | : | -  |
| 2- Adı                 | : | Jaysh Rijal al-Tariq al-Naqshabandi  |
| Kullandığı Diğer Adlar | : | a) Army of the Men of the Naqshbandi Order<br>b) Armed Men of the Naqshbandi Order<br>c) Naqshbandi Army<br>d) Naqshbandi Army<br>e) Men of the Army of al-Naqshbandia Way<br>f) Jaysh Rajal al-Tariqah al-Naqshbandia<br>g) JRTN<br>h) JRN<br>i) AMNO |
| Bilinen Eski Adı       | : | -  |
| Bulunduğu Yer          | : | a) Irak Kerkük bölgesi ve Kuzey Irak'ın diğer bölgeleri<br>b) Irak, Bağdat, El Anbar, Ninova, Diyala ve Selahaddin şehirleri   |
| Adres                  | : | -  |

**Karar Sayısı : 2016/8515**

Birleşmiş Milletler Güvenlik Konseyinin 1267 (1999), 1988 (2011) ve 1989 (2011) sayılı kararlarıyla listelenen kişi, kuruluş veya organizasyonların tasarrufunda bulunan malvarlığının dondurulması hakkındaki 30/9/2013 tarihli ve 2013/5428 sayılı Bakanlar Kurulu Kararının eki (1) sayılı listede değişiklik yapılmasına ilişkin ekli Kararın yürürlüğe konulması; Maliye Bakanlığının 25/1/2016 tarihli ve 995 sayılı yazısı üzerine, 6415 sayılı Terörizmin Finansmanının Önlenmesi Hakkında Kanununun 5 inci maddesine göre, Bakanlar Kurulu'na 25/1/2016 tarihinde kararlaştırılmıştır.

**Recep Tayyip ERDOĞAN**  
CUMHURBAŞKANI

Ahmet DAVUTOĞLU

Başbakan

N. KURTULMUŞ

Başbakan Yardımcısı

M. ŞİMŞEK

Başbakan Yardımcısı

Y. AKDOĞAN

Başbakan Yardımcısı

Y. T. TÜRKES

Başbakan Yardımcısı

L. ELVAN

Başbakan Yardımcısı

B. BOZDAĞ

Adalet Bakanı

S. RAMAZANOĞLU

Aile ve Sosyal Politikalar Bakanı

V. BOZKIR

Avrupa Birliği Bakanı

F. İŞİK

Bilim, Sanayi ve Teknoloji Bakanı

S. SOYLU

Çalışma ve Sosyal Güvenlik Bakanı

F. G. SARI

Çevre ve Şehircilik Bakanı

M. ÇAVUŞOĞLU

Dışişleri Bakanı

M. ELİTAŞ

Ekonomi Bakanı

B. ALBAYRAK

Enerji ve Tabii Kaynaklar Bakanı

A. Ç. KILIÇ

Gençlik ve Spor Bakanı

F. ÇELİK

Gıda, Tarım ve Hayvancılık Bakanı

B. TÜFENKÇİ

Gümrük ve Ticaret Bakanı

E. ALA

İçişleri Bakanı

C. YILMAZ

Kalkınma Bakanı

M. ÜNAL

Kültür ve Turizm Bakanı

N. AĞBAL

Maliye Bakanı

N. AVCI

Millî Eğitim Bakanı

İ. YILMAZ

Millî Savunma Bakanı

V. EROĞLU

Orman ve Su İşleri Bakanı

M. MÜEZZİNOĞLU

Sağlık Bakanı

B. YILDIRIM

Ulaştırma, Denizcilik ve Haberleşme Bakanı

**25/1/2016 TARİHLİ VE 2016/8515 SAYILI  
KARARNAMENİN EKİ  
KARAR**

**MADDE 1-** Birleşmiş Milletler Güvenlik Konseyinin 1267 (1999), 1988 (2011) ve 1989 (2011) sayılı kararlarıyla listelenen kişi, kuruluş veya organizasyonların tasarrufunda bulunan malvarlığının dondurulması hakkındaki 30/9/2013 tarihli ve 2013/5428 sayılı Bakanlar Kurulu Kararının eki (1) sayılı listenin “A- DEAŞ ve El-Kaide ile Bağlantılı Gerçek Kişiler” başlıklı bölümünün 61 inci sırasında yer alan “AKRAM TURKI HISHAN AL-MAZIDIH” isimli şahsa ilişkin bazı bilgiler ekli listede gösterildiği şekilde güncellenmiştir.

**MADDE 2-** Bu Karara karşı, 2575 sayılı Danıştay Kanununun 24 üncü maddesi ile 2577 sayılı İdari Yargılama Usulü Kanununun 7 nci maddesi çerçevesinde, Resmî Gazete’de yayımını izleyen 60 gün içinde Danıştay’da dava açılabilir.

**MADDE 3-** Bu Karar yayımı tarihinde yürürlüğe girer.

**MADDE 4-** Bu Karar hükümlerini Maliye Bakanı yürütür.

<b>Bakanlar Kurulu Kararının Yayınlandığı Resmi Gazetenin</b>		
	<b>Tarihi</b>	<b>Sayı</b>
	10/10/2013	28791
<b>Bakanlar Kurulu Kararında Değişiklik Yapan Düzenlemelerin Yayınlandığı Resmi Gazetenin</b>		
	<b>Tarihi</b>	<b>Sayı</b>
1.	11/12/2013	28848
2.	16/1/2014	28884
3.	21/1/2014	28889
4.	24/1/2014	28892
5.	27/2/2014	28926
6.	4/3/2014	28931
7.	11/4/2014	28969
8.	26/4/2014	28983
9.	10/5/2014	28996
10.	28/5/2014	29013
11.	3/6/2014	29019
12.	10/6/2014	29026
13.	18/6/2014	29034
14.	28/6/2014	29044 (Mükerrer)
15.	5/8/2014	29079
16.	8/8/2014	29082
17.	24/8/2014	29098
18.	26/8/2014	29100
19.	29/8/2014	29103
20.	30/9/2014	29135
21.	1/10/2014	29136
22.	6/11/2014	29167
23.	26/11/2014	29187
24.	3/12/2014	29194
25.	23/12/2014	29214
26.	8/1/2015	29230



27.	16/1/2015	29238
28.	6/2/2015	29259
29.	18/2/2015	29271
30.	7/3/2015	29288 (Mükerrer)
31.	10/4/2015	29322
32.	11/4/2015	29323
33.	16/4/2015	29328
34.	23/4/2015	29335
35.	2/5/2015	29343
36.	21/5/2015	29362
37.	7/6/2015	29379
38.	4/7/2015	29406
39.	4/8/2015	29435
40.	7/8/2015	29438
41.	25/8/2015	29456
42.	28/8/2015	29459 (Mükerrer)
43.	23/9/2015	29484 (3. Mükerrer)
44.	24/10/2015	29512
45.	22/11/2015	29540
46.	16/12/2015	29564
47.	19/12/2015	29567
48.	7/1/2016	29586

## LİSTE

## BİLGİLERİ GÜNCELLENEN KİŞİNİN ESKİ VE YENİ HALİ

	Güncellemeden Önceki Hali	Güncellemeden Sonraki Hali
Adı Soyadı	: 1: AKRAM 2: TURKI 3: HISHAN 4: AL-MAZIDIH	: 1: AKRAM 2: TURKI 3: HISHAN 4: AL-MAZIDIH
Adının Orjinal Dilde Yazımı	: أكرم تركي هاشم المزيد	: أكرم تركي هاشم المزيد
Unvanı	: -	: -
Görevi	: -	: -
Doğum Tarihi	: a) 1974 b) 1975	: a) 1974 b) 1975
Doğum Yeri	: -	: -
Kullandığı veya Bilinen Diğer Adları	: a) Akram Turki Al-Hishan b) Abu Jarrah c) Abu Akram	: a) Akram Turki Al-Hishan b) Abu Jarrah c) Abu Akram
Uyruğu	: -	: -
Pasaport Numarası	: -	: -
Ulusal Kimlik Numarası	: -	: -
Adres	: a) Deir ez-Zor Valiliği, Suriye Arap Cumhuriyeti b) Irak c) Ürdün	: a) Deir ez-Zor Valiliği, Suriye Arap Cumhuriyeti b) Irak

**Karar Sayısı : 2016/8540**

Ekli “Kırsal Kalkınma Destekleri Kapsamında Genç Çiftçi Projelerinin Desteklenmesine İlişkin Karar”ın yürürlüğe konulması; Gıda, Tarım ve Hayvancılık Bakanlığının 16/2/2016 tarihli ve 2051 sayılı yazısı üzerine, 5488 sayılı Tarım Kanununun 19 uncu maddesine göre, Bakanlar Kurulu’na 16/2/2016 tarihinde kararlaştırılmıştır.

**Recep Tayyip ERDOĞAN**  
CUMHURBAŞKANI

Ahmet DAVUTOĞLU

Başbakan

N. KURTULMUŞ

Başbakan Yardımcısı

M. ŞİMŞEK

Başbakan Yardımcısı

Y. AKDOĞAN

Başbakan Yardımcısı

Y. T. TÜRKES

Başbakan Yardımcısı

L. ELVAN

Başbakan Yardımcısı

B. BOZDAĞ

Adalet Bakanı

S. RAMAZANOĞLU

Aile ve Sosyal Politikalar Bakanı

V. BOZKIR

Avrupa Birliği Bakanı

F. IŞIK

Bilim, Sanayi ve Teknoloji Bakanı

S. SOYLU

Çalışma ve Sosyal Güvenlik Bakanı

F. G. SARI

Çevre ve Şehircilik Bakanı

M. ÇAVUŞOĞLU

Dışişleri Bakanı

M. ELİTAŞ

Ekonomi Bakanı

B. ALBAYRAK

Enerji ve Tabii Kaynaklar Bakanı

A. Ç. KILIÇ

Gençlik ve Spor Bakanı

F. ÇELİK

Gıda, Tarım ve Hayvancılık Bakanı

B. TÜFENKÇİ

Gümrük ve Ticaret Bakanı

E. ALA

İçişleri Bakanı

C. YILMAZ

Kalkınma Bakanı

M. ÜNAL

Kültür ve Turizm Bakanı

N. AĞBAL

Maliye Bakanı

N. AVCI

Millî Eğitim Bakanı

İ. YILMAZ

Millî Savunma Bakanı

V. EROĞLU

Orman ve Su İşleri Bakanı

M. MÜEZZİNOĞLU

Sağlık Bakanı

B. YILDIRIM

Ulaştırma, Denizcilik ve Haberleşme Bakanı

## KIRSAL KALKINMA DESTEKLERİ KAPSAMINDA GENÇ ÇİFTÇİ PROJELERİNİN DESTEKLENMESİNE İLİŞKİN KARAR

### Amaç

**MADDE 1-** (1) Bu Kararın amacı; tarımda sürdürülebilirliğin sağlanması, genç çiftçilerin girişimciliğinin desteklenmesi, gelir düzeyinin yükseltilmesi, alternatif gelir kaynaklarının oluşturulması ve genç kırsal nüfusun istihdamına katkı sağlayacak kırsal alandaki tarımsal üretime yönelik projeleri desteklemektir.

### Kapsam

**MADDE 2-** (1) Bu Karar; 1/1/2016 – 31/12/2018 tarihleri arasında, kırsalda yaşayan genç çiftçilerin mahallinde uygulayacağı bitkisel, hayvansal, yöresel tarım ürünleri ve tıbbi ve aromatik bitki üretimine yönelik projelere otuzbin TL'ye kadar hibe ödenmesine ilişkin hususları kapsar.

### Dayanak

**MADDE 3-** (1) Bu Karar, 18/4/2006 tarihli ve 5488 sayılı Tarım Kanununun 15 inci ve 19 uncu maddelerine dayanılarak hazırlanmıştır.

### Tanımlar

**MADDE 4-** (1) Bu Kararda geçen;

- Bakanlık: Gıda, Tarım ve Hayvancılık Bakanlığı,
- Genel Müdürlük: Tarım Reformu Genel Müdürlüğünü,
- İl müdürlüğü: Gıda, Tarım ve Hayvancılık il müdürlüğünü,
- Genç çiftçi: Kırsal alanda ikamet eden 18-40 yaş aralığında tarımsal faaliyet gösteren gerçek kişileri,
- Hibe sözleşmesi: Proje sahipleri ile Gıda, Tarım ve Hayvancılık il müdürlüğü arasında imzalanan ve hibeden yararlanma esasları ile tarafların yetki ve sorumluluklarını düzenleyen sözleşmeyi,
- Kırsal alan: Nüfusu yirmibinden az olan yerleşim birimleri ile 12/11/2012 tarihli ve 6360 sayılı On Dört İlde Büyükşehir Belediyesi ve Yirmi Yedi İlçe Kurulması ile Bazı Kanun ve Kanun Hükmünde Kararnamelerde Değişiklik Yapılmasına Dair Kanunun yürürlüğe girmesinden önce tüzel kişiliğe sahip ve nüfusu yirmibinden az olan yerleşim birimlerini, ifade eder.

### Desteklenecek proje konusu

**MADDE 5-** (1) Bu Karar, aşağıda belirtilen proje konularını kapsamaktadır:

- Bitkisel üretime yönelik projeler.
- Hayvansal üretime yönelik projeler.
- Yöresel tarımsal ürünleri, tıbbi ve aromatik bitkilerin üretimi, işlenmesi, depolanması ve paketlenmesine yönelik projeler.

### Proje hibe tutarı

**MADDE 6-** (1) Uygulanacak projelere otuzbin TL'ye kadar hibe yoluyla destek verilir.

(2) Proje bütçesi katma değer vergisi (KDV) hariç hazırlanır.

(3) Hibe ödemesi yapılabilmesi için hibe sözleşmesi imzalanması ve proje yatırımının tamamlanması şarttır.

### Destekleme kapsamına alınacak yerleşim alanları

**MADDE 7-** (1) Bu Karar, 81 ildeki nüfusu yirmibinden az olan yerleşim alanlarını kapsamaktadır.

**Finansman ve ödemeler**

**MADDE 8-** (1) Bu Karar uyarınca yapılacak ödemeler için gerekli kaynak, yılı merkezi yönetim bütçe kanunu ile tahsis edilen ödenekten karşılanır ve T.C. Ziraat Bankası A.Ş. aracılığıyla ödenir. Bu Kararın uygulanması ile ilgili olarak yapılan nakdi ödeme tutarının % 0,2'si oranında T.C. Ziraat Bankası A.Ş.'ye hizmet komisyonu ödenir.

(2) Bu Karar kapsamında yapılan proje başvuruları, ilgili yıl Bakanlık bütçesinde yer alan ödenek çerçevesinde değerlendirilir.

(3) Belirlenecek usul ve esaslar çerçevesinde projesi kabul edilen genç çiftçilere ön ödeme yapılabilir.

**Desteklerden yararlanamayacak olanlar**

**MADDE 9-** (1) Genç çiftçiler bu program kapsamında verilen hibeden sadece bir kez yararlanabilir.

(2) Aynı proje konusunda, Bakanlığın diğer hibe programlarından yararlananlar bu programdan yararlanamaz.

**Denetim ve cezai hükümler**

**MADDE 10-** (1) Bu Karar kapsamında yapılacak destekleme ödemeleri ile ilgili hususlarda denetimi sağlayacak tedbirleri Bakanlık alır.

(2) Haksız ödendiği tespit edilen destekleme ödemeleri ile ilgili alacaklar 6183 sayılı Amme Alacaklarının Tahsil Usulü Hakkında Kanun hükümlerine göre tahsil edilir.

(3) İdari hata sonucu düzenlenen belgelerle yapılan ödemeler hariç olmak üzere desteklemelerden haksız yere yararlandığı tespit edilenler beş yıl süre ile desteklemelerden yararlanamaz.

**Diğer hükümler**

**MADDE 11-** (1) Bu Kararın uygulanmasına ilişkin usul ve esaslar Bakanlıkça çıkarılacak tebliğ ile belirlenir. Bu tebliğ kapsamındaki çalışmalarını ise Bakanlık adına Genel Müdürlük yürütür. Bu tebliğin hazırlanmasında 31/12/2014 tarihli ve 2014/45 sayılı Yüksek Planlama Kurulu Kararı ile onaylanarak yürürlüğe giren Ulusal Kırsal Kalkınma Stratejisinin (2014-2020) temel amaç ve ilkeleri ile politika öncelikleri ve tedbirleri dikkate alınır.

(2) Kalkınma ajansları, tarımsal ve kırsal kalkınmaya yönelik mali destek programlarının tasarımında, potansiyel faydalanıcıların niteliği, desteklenecek yatırımlar ve hibe oranlarının tespiti hususlarında bu Karar ve bu Kararın uygulanmasına ilişkin usul ve esasları düzenleyecek olan tebliğ hükümlerini gözetir.

**Yürürlük**

**MADDE 12-** (1) Bu Karar yayımı tarihinde yürürlüğe girer.

**Yürütme**

**MADDE 13-** (1) Bu Karar hükümlerini Gıda, Tarım ve Hayvancılık Bakanı yürütür.

**ATAMA KARARI**

Maliye Bakanlığından:

**Karar Sayısı : 2016/131**

1. Açık bulunan 1 inci derece kadrolu ve +7600 ek göstergeli Özelleştirme İdaresi Başkanlığına Mehmet BOSTAN'ın atanması, 657 sayılı Kanununun 59 ve 60 ıncı maddeleri ile 4046 sayılı Kanununun 6 ncı maddesi gereğince uygun görülmüştür.
2. Bu Kararı Maliye Bakanı yürütür.

25/02/2016

**Recep Tayyip ERDOĞAN**

CUMHURBAŞKANI

*Ahmet DAVUTOĞLU*

Başbakan

*Naci AĞBAL*

Maliye Bakanı

**SINIR TESPİT KARARI**

İçişleri Bakanlığından:

**Karar Sayısı : 2016/113**

1. Sinop İli Merkez İlçesine bağlı Bostancılı, Korucuk, Ordu ve Osmaniye Köylerinin tüzel kişiliklerinin kaldırılarak, Sinop Belediyesi sınırları içine katılması 5393 sayılı Belediye Kanununun 11 inci maddesi uyarınca uygun görülmüştür.

2. Bu kararı İçişleri Bakanı yürütür.

25/02/2016

**Recep Tayyip ERDOĞAN**

CUMHURBAŞKANI

*Ahmet DAVUTOĞLU*

Başbakan

*Efkan ALA*

İçişleri Bakanı

## YÖNETMELİKLER

### Karar Sayısı : 2016/8434

Ekli “Kamu Görevlerine İlk Defa Atanacaklar İçin Yapılacak Sınavlar Hakkında Genel Yönetmelikte Değişiklik Yapılmasına Dair Yönetmelik”in yürürlüğe konulması; Çalışma ve Sosyal Güvenlik Bakanlığı (Devlet Personel Başkanlığı)’nın 21/1/2016 tarihli ve 352 sayılı yazısı üzerine, 657 sayılı Devlet Memurları Kanunu ile 217 sayılı Devlet Personel Başkanlığı Kuruluş ve Görevleri Hakkında Kanun Hükmünde Kararname hükümlerine göre, Bakanlar Kurulu’na 25/1/2016 tarihinde kararlaştırılmıştır.

**Recep Tayyip ERDOĞAN**  
CUMHURBAŞKANI

Ahmet DAVUTOĞLU Başbakan			
N. KURTULMUŞ Başbakan Yardımcısı	M. ŞİMŞEK Başbakan Yardımcısı	Y. AKDOĞAN Başbakan Yardımcısı	Y. T. TÜRKERŞ Başbakan Yardımcısı
L. ELVAN Başbakan Yardımcısı	B. BOZDAĞ Adalet Bakanı	S. RAMAZANOĞLU Aile ve Sosyal Politikalar Bakanı	V. BOZKIR Avrupa Birliği Bakanı
F. IŞIK Bilim, Sanayi ve Teknoloji Bakanı	S. SOYLU Çalışma ve Sosyal Güvenlik Bakanı	F. G. SARI Çevre ve Şehircilik Bakanı	M. ÇAVUŞOĞLU Dışişleri Bakanı
M. ELİTAŞ Ekonomi Bakanı	B. ALBAYRAK Enerji ve Tabii Kaynaklar Bakanı	A. Ç. KILIÇ Gençlik ve Spor Bakanı	F. ÇELİK Gıda, Tarım ve Hayvancılık Bakanı
B. TÜFENKÇİ Gümrük ve Ticaret Bakanı	E. ALA İçişleri Bakanı	C. YILMAZ Kalkınma Bakanı	M. ÜNAL Kültür ve Turizm Bakanı
N. AĞBAL Maliye Bakanı	N. AVCI Millî Eğitim Bakanı	İ. YILMAZ Millî Savunma Bakanı	
V. EROĞLU Orman ve Su İşleri Bakanı	M. MÜEZZİNOĞLU Sağlık Bakanı	B. YILDIRIM Ulaştırma, Denizcilik ve Haberleşme Bakanı	

### **KAMU GÖREVLERİNE İLK DEFA ATANACAKLAR İÇİN YAPILACAK SINAVLAR HAKKINDA GENEL YÖNETMELİKTE DEĞİŞİKLİK YAPILMASINA DAİR YÖNETMELİK**

**MADDE 1-** 18/3/2002 tarihli ve 2002/3975 sayılı Bakanlar Kurulu Kararı ile yürürlüğe konulan Kamu Görevlerine İlk Defa Atanacaklar İçin Yapılacak Sınavlar Hakkında Genel Yönetmeliğin 11 inci maddesi aşağıdaki şekilde değiştirilmiştir.

“MADDE 11- KPSS, sonuçların açıklanmasından itibaren iki yıl süreyle geçerlidir. Ancak, öğretmen adayları için KPSS’de elde edilecek puanların geçerlilik süresi bir yıldır. Yeni bir sınavın yapılamaması durumunda ise sınav sonuçları, bir sonraki sınav sonuçlarının açıklanmasına kadar geçerli olmaya devam eder.”

**MADDE 2-** Aynı Yönetmeliğe aşağıdaki geçici madde eklenmiştir.

“GEÇİCİ MADDE 10- (A) grubu kadrolara ilişkin sınav başvurularında kullanılan 2016 KPSS puan türlerinin geçerlilik süresi bir yıldır.”

**MADDE 3-** Bu Yönetmelik yayımı tarihinde yürürlüğe girer.

**MADDE 4-** Bu Yönetmelik hükümlerini Bakanlar Kurulu yürütür.

**Karar Sayısı : 2016/8514**

Ekli “Aile Hekimliği Ödeme ve Sözleşme Yönetmeliğinde Değişiklik Yapılmasına Dair Yönetmelik”in yürürlüğe konulması; Sağlık Bakanlığının 2/2/2016 tarihli ve 661 sayılı yazısı üzerine, 5258 sayılı Aile Hekimliği Kanununun 8 inci maddesine göre, Bakanlar Kurulu’na 8/2/2016 tarihinde kararlaştırılmıştır.

**Recep Tayyip ERDOĞAN**  
CUMHURBAŞKANI

Ahmet DAVUTOĞLU

Başbakan

N. KURTULMUŞ

Başbakan Yardımcısı

M. ŞİMŞEK

Başbakan Yardımcısı

Y. AKDOĞAN

Başbakan Yardımcısı

Y. T. TÜRKES

Başbakan Yardımcısı

L. ELVAN

Başbakan Yardımcısı

B. BOZDAĞ

Adalet Bakanı

S. RAMAZANOĞLU

Aile ve Sosyal Politikalar Bakanı

V. BOZKIR

Avrupa Birliği Bakanı

F. İŞİK

Bilim, Sanayi ve Teknoloji Bakanı

S. SOYLU

Çalışma ve Sosyal Güvenlik Bakanı

F. G. SARI

Çevre ve Şehircilik Bakanı

M. ÇAVUŞOĞLU

Dışişleri Bakanı

N. AĞBAL

Ekonomi Bakanı V.

B. ALBAYRAK

Enerji ve Tabii Kaynaklar Bakanı

A. Ç. KILIÇ

Gençlik ve Spor Bakanı

F. ÇELİK

Gıda, Tarım ve Hayvancılık Bakanı

B. TÜFENKÇİ

Gümrük ve Ticaret Bakanı

E. ALA

İçişleri Bakanı

C. YILMAZ

Kalkınma Bakanı

M. ÜNAL

Kültür ve Turizm Bakanı

N. AĞBAL

Maliye Bakanı

N. AVCI

Millî Eğitim Bakanı

İ. YILMAZ

Millî Savunma Bakanı

V. EROĞLU

Orman ve Su İşleri Bakanı

M. MÜEZZİNOĞLU

Sağlık Bakanı

B. YILDIRIM

Ulaştırma, Denizcilik ve Haberleşme Bakanı

## **AİLE HEKİMLİĞİ ÖDEME VE SÖZLEŞME YÖNETMELİĞİNDE DEĞİŞİKLİK YAPILMASINA DAİR YÖNETMELİK**

**MADDE 1-** 24/12/2010 tarihli ve 2010/1237 sayılı Bakanlar Kurulu Kararı ile yürürlüğe konulan Aile Hekimliği Ödeme ve Sözleşme Yönetmeliğinin 14 üncü maddesinin üçüncü ve beşinci fıkralarında yer alan “yüz” ibareleri “iki yüz” şeklinde değiştirilmiş ve aynı maddenin üçüncü fıkrasına aşağıdaki cümleler eklenmiştir.

“Mali yıl başladıktan sonra sözleşme imzalayarak göreve başlayan aile hekimi ve aile sağlığı elemanlarının ise sözleşme dönemi sonuna kadar kalan sürenin iki yıllık çalışma süresine oranının, iki yüz puan ile çarpılmasıyla bulunacak puana ulaşması halinde ihtaren sözleşmeleri sona erdirilir. Hesaplama kesirler tama iblağ edilir.”

**MADDE 2-** Sayıştayın görüşü alınarak hazırlanan bu Yönetmelik yayımı tarihinde yürürlüğe girer.

**MADDE 3-** Bu Yönetmelik hükümlerini Bakanlar Kurulu yürütür.



**Karar Sayısı : 2016/8516**

Ekli “Devlet Memurlarının Yer Değiştirme Suretiyle Atanmalarına İlişkin Yönetmelikte Değişiklik Yapılmasına Dair Yönetmelik”in yürürlüğe konulması; Çalışma ve Sosyal Güvenlik Bakanlığı (Devlet Personel Başkanlığı)’nın 22/1/2016 tarihli ve 374 sayılı yazısı üzerine, 657 sayılı Devlet Memurları Kanununun 2 nci ve 72 nci maddelerine göre, Bakanlar Kurulu’na 26/1/2016 tarihinde kararlaştırılmıştır.

**Recep Tayyip ERDOĞAN**  
CUMHURBAŞKANI

Ahmet DAVUTOĞLU  
Başbakan

N. KURTULMUŞ  
Başbakan Yardımcısı

M. ŞİMŞEK  
Başbakan Yardımcısı

Y. AKDOĞAN  
Başbakan Yardımcısı

Y. T. TÜRKES  
Başbakan Yardımcısı

L. ELVAN  
Başbakan Yardımcısı

B. BOZDAĞ  
Adalet Bakanı

S. RAMAZANOĞLU  
Aile ve Sosyal Politikalar Bakanı

V. BOZKIR  
Avrupa Birliği Bakanı

F. IŞIK  
Bilim, Sanayi ve Teknoloji Bakanı

S. SOYLU  
Çalışma ve Sosyal Güvenlik Bakanı

F. G. SARI  
Çevre ve Şehircilik Bakanı

A. Ç. KILIÇ  
Dışişleri Bakanı V.

M. ELİTAŞ  
Ekonomi Bakanı

B. ALBAYRAK  
Enerji ve Tabii Kaynaklar Bakanı

A. Ç. KILIÇ  
Gençlik ve Spor Bakanı

F. ÇELİK  
Gıda, Tarım ve Hayvancılık Bakanı

B. TÜFENKÇİ  
Gümrük ve Ticaret Bakanı

E. ALA  
İçişleri Bakanı

C. YILMAZ  
Kalkınma Bakanı

M. ÜNAL  
Kültür ve Turizm Bakanı

N. AĞBAL  
Maliye Bakanı

N. AVCI  
Millî Eğitim Bakanı

İ. YILMAZ  
Millî Savunma Bakanı

V. EROĞLU  
Orman ve Su İşleri Bakanı

M. MÜEZZİNOĞLU  
Sağlık Bakanı

B. YILDIRIM  
Ulaştırma, Denizcilik ve Haberleşme Bakanı

**DEVLET MEMURLARININ YER DEĞİŞTİRME SURETİYLE ATANMALARINA  
İLİŞKİN YÖNETMELİKTE DEĞİŞİKLİK YAPILMASINA  
DAİR YÖNETMELİK**

**MADDE 1-** 19/4/1983 tarihli ve 83/6525 sayılı Bakanlar Kurulu Kararı ile yürürlüğe konulan Devlet Memurlarının Yer Değiştirme Suretiyle Atanmalarına İlişkin Yönetmeliğin 15 inci maddesi yürürlükten kaldırılmıştır.

**MADDE 2-** Bu Yönetmelik yayımı tarihinde yürürlüğe girer.

**MADDE 3-** Bu Yönetmelik hükümlerini Bakanlar Kurulu yürütür.

**Karar Sayısı : 2016/8559**

Ekli “Konut Hesabı ve Devlet Katkısına Dair Yönetmelik”in yürürlüğe konulması; Başbakan Yardımcılığı (Hazine Müsteşarlığı)’nın 9/2/2016 tarihli ve 4718 sayılı yazısı üzerine, 3/6/2011 tarihli ve 633 sayılı Kanun Hükmünde Kararnamenin ek 3 üncü maddesine göre, Bakanlar Kurulu’na 22/2/2016 tarihinde kararlaştırılmıştır.

**Recep Tayyip ERDOĞAN**  
CUMHURBAŞKANI

Ahmet DAVUTOĞLU

Başbakan

N. KURTULMUŞ

Başbakan Yardımcısı

M. ŞİMŞEK

Başbakan Yardımcısı

Y. AKDOĞAN

Başbakan Yardımcısı

Y. T. TÜRKES

Başbakan Yardımcısı

L. ELVAN

Başbakan Yardımcısı

B. BOZDAĞ

Adalet Bakanı

S. RAMAZANOĞLU

Aile ve Sosyal Politikalar Bakanı

V. BOZKIR

Avrupa Birliği Bakanı

F. IŞIK

Bilim, Sanayi ve Teknoloji Bakanı

S. SOYLU

Çalışma ve Sosyal Güvenlik Bakanı

F. G. SARI

Çevre ve Şehircilik Bakanı

M. ÇAVUŞOĞLU

Dışişleri Bakanı

M. ELİTAŞ

Ekonomi Bakanı

B. ALBAYRAK

Enerji ve Tabii Kaynaklar Bakanı

A. Ç. KILIÇ

Gençlik ve Spor Bakanı

F. ÇELİK

Gıda, Tarım ve Hayvancılık Bakanı

B. TÜFENKÇİ

Gümrük ve Ticaret Bakanı

E. ALA

İçişleri Bakanı

N. AĞBAL

Kalkınma Bakanı V.

M. ÜNAL

Kültür ve Turizm Bakanı

N. AĞBAL

Maliye Bakanı

N. AVCI

Millî Eğitim Bakanı

İ. YILMAZ

Millî Savunma Bakanı

V. EROĞLU

Orman ve Su İşleri Bakanı

M. MÜEZZİNOĞLU

Sağlık Bakanı

B. YILDIRIM

Ulaştırma, Denizcilik ve Haberleşme Bakanı

**KONUT HESABI VE DEVLET KATKISINA DAİR YÖNETMELİK****Amaç ve kapsam**

**MADDE 1-** (1) Bu Yönetmeliğin amacı; tamamı kendisine ait bir konutu olmayan Türk vatandaşlarının yurtiçinde ilk ve tek konut satın almalarına destek olmak için açılacak konut hesabına, hesap sahiplerinin ödeme planlarına, Devlet katkısına konu olacak konutların niteliğine, Devlet katkısına ilişkin hak ediş sürelerinin tespitine ve birikim yapılan süreler ile ödeme planlarına göre Devlet katkısı oranının ve azami tutarın farklılaştırılmasına, hesapların denetimine ve uygulamaya yönelik diğer hususlara ilişkin usul ve esasların belirlenmesidir.

**Dayanak**

**MADDE 2-** (1) Bu Yönetmelik, 3/6/2011 tarihli ve 633 sayılı Aile ve Sosyal Politikalar Bakanlığının Teşkilat ve Görevleri Hakkında Kanun Hükmünde Kararnamenin ek 3 üncü maddesine dayanılarak hazırlanmıştır.

**Tanımlar**

**MADDE 3-** (1) Bu Yönetmeliğin uygulanmasında;

- a) Alt sınır: Konut hesabına yapılabilecek asgari ödeme tutarını,
- b) Bakanlık: Aile ve Sosyal Politikalar Bakanlığını,
- c) Banka: 19/10/2005 tarihli ve 5411 sayılı Bankacılık Kanununa tabi mevduat ve katılım bankalarını,
- ç) Birikim: Konut hesabında biriken ödemeler ile getirilerin toplamını,
- d) Devlet katkısı: Bakanlık bütçesinden karşılanarak bankalar aracılığıyla hak sahiplerine defaten ödenen tutarı,
- e) Dönem: Konut hesabının açıldığı tarihi takip eden oniki aylık sürelerin her birini,
- f) Düzenli ödeme: Sözleşme ile belirlenen ödeme planına göre aylık veya üç aylık olmak üzere, alt sınırdan düşük ve üst sınırdan yüksek olmamak kaydıyla yapılan toplam ödemeyi,
- g) Hak sahibi: 29/5/2009 tarihli ve 5901 sayılı Türk Vatandaşlığı Kanununun 28 inci maddesi kapsamına girenler hariç olmak üzere Devlet katkısı ödemesine hak kazanmak için gerekli şartların tamamını sağlayan Türk vatandaşı gerçek kişiyi,
- ğ) Katılımcı: Türk Vatandaşlığı Kanununun 28 inci maddesi kapsamına girenler hariç olmak üzere konut hesabı sözleşmesine göre adına bankada konut hesabı açılan Türk vatandaşı gerçek kişiyi,
- h) Kimlik Paylaşımı Sistemi: İçişleri Bakanlığı Nüfus ve Vatandaşlık İşleri Genel Müdürlüğünce merkezi veri tabanından ayrı olarak elektronik ortamda tutulan, Kimlik Paylaşımı Sisteminden yararlanacak kurumların istifadesine sunulan ve sınırlandırılmış bilgileri ihtiva eden sistemi,
- ı) Konut hesabı: Bankaların yurtiçi şubelerinde Türk Lirası cinsinden mevduat veya katılım fonu olarak bu Yönetmelik kapsamında açılan hesabı,
- i) Sözleşme: Banka nezdinde konut hesabı açılmasına yönelik olarak banka ile katılımcı arasında yapılan konut hesabı sözleşmesini,
- j) Tapu ve Kadastro Paylaşım Sistemi: Çevre ve Şehircilik Bakanlığı Tapu ve Kadastro Genel Müdürlüğünce üretilen veya arşivlenen verilerin kurumlar ve kişilerle paylaşılmasına imkân sağlayan sistemi,
- k) Üst sınır: Konut hesabına yapılabilecek azami ödeme tutarını, ifade eder.

**Konut hesabının açılması ve işletilmesine ilişkin genel esaslar**

**MADDE 4-** (1) Konut hesabı bankaların yurtiçi şubelerinde Türk Lirası cinsinden mevduat veya katılım fonu hesabı olarak açılabilir. Konut hesabı ortak hesap olarak açılmaz.

(2) Konut hesabı açılışında katılımcı ile banka arasında sözleşme ve gerektiğinde ürünün işleyiş detaylarını içeren müşteri talimatı düzenlenir.

(3) Katılımcı birden fazla konut hesabı açtıramaz. Konut hesabı katılımcı tarafından başka bir bankaya taşınamaz.

(4) Konut hesabının açıldığı tarihte tamamı kendi adına kayıtlı kat mülkiyeti, kat irtifakı ve yapı kullanma izin belgesini haiz müstakil tapu sahipleri adına konut hesabı açılmaz.

(5) Banka, dördüncü fıkrada belirtilen hususlar kapsamında başvuru sahibinin konut hesabı açılmasına engel bir durumunun bulunmadığını Tapu ve Kadastro Paylaşım Sistemi üzerinden tespit eder.

(6) Onsekiz yaşından küçükler adına veli veya vasisi tarafından konut hesabı açılabilir.

(7) Konut hesabına bir defaya mahsus olmak üzere açılış tarihinde üst sınırı aşan bir tutar yatırılabilir. Bu tutar 30.000 Türk Lirasını geçemez.

**Sözleşmede bulunması gereken unsurlar**

**MADDE 5-** (1) Banka, konut hesabı açmak isteyenlere, hesap açma kararını etkileyebilecek hususlar hakkında bilgi verir; dürüstlük ilkeleri çerçevesinde, konut hesabı sözleşmesinin müzakeresi ve düzenlenmesi sırasında katılımcıya sistemin işleyişine ilişkin teknik konularda yardımcı olur, tarafların hak ve yükümlülüklerine ilişkin gerekli her türlü bilgiyi sağlar, yanıltıcı her türlü hal ve davranıştan kaçınır.

(2) Katılımcı ile banka arasında imzalanacak konut hesabı sözleşmesinde sözleşme serbestisi ilkesi esas olmakla birlikte;

a) Konut hesabına ilişkin bilgilerin Bakanlıkla paylaşılmasına izin verildiğine dair yazılı onaya,

b) Başka bir konut hesabı bulunmadığına dair beyannameye,

c) 7/4/2015 tarihi itibarıyla bu Yönetmelik kapsamında tamamı kendi adına kayıtlı konut sahibi olmadığına ve bu tarihten sözleşme tarihine kadar geçen süre içerisinde tapuda tescil edilmemiş olanlar dahil bu Yönetmelik kapsamında tamamı kendi adına kayıtlı konut edinmediğine dair beyannameye,

ç) 22/7/2013 tarihli ve 2013/5150 sayılı Bakanlar Kurulu Kararı ile yürürlüğe konulan Tapu Sicili Tüzüğü'nün 14 üncü maddesinin ikinci fıkrası uyarınca veri talebi ve sorgulama yapılabilmesi için Tapu ve Kadastro Genel Müdürlüğü ile protokol yapan bankalar ve katılımcı arasında, 7/3/2015 tarihli ve 29288 sayılı Resmi Gazetede yayımlanan Tapu ve Kadastro Verilerinin Paylaşımı Hakkında Yönetmeliğin 11 inci maddesinin ikinci fıkrası uyarınca düzenlenen muvafakatnameye,

d) Kimlik Paylaşımı Sistemi üzerinden bilgi paylaşılmasına izin verildiğine dair muvafakatnameye,

e) Konut edinim tarihi itibarıyla Devlet katkısına esas olacak birikim tutarının hesaplanma usul ve esaslarına,

sözleşme ekinde yer verilir.

(3) Ödeme planı aylık veya üç aylık olarak konut hesabı sözleşmesinde belirlenir. Ödeme planı katılımcının talebi üzerine dönem başlarında yeniden belirlenebilir.

(4) Bu Yönetmeliğe aykırı sözleşme hükümleri geçersizdir.

**Konut hesabına ilişkin ödeme planı**

**MADDE 6-** (1) Konut hesabına ilişkin ödemeler aylık veya üç aylık olarak düzenli ödeme şeklinde yapılır.

(2) Düzenli aylık ödemelere ilişkin alt sınır 250 Türk Lirası, üst sınır 2.500 Türk Lirasıdır. Ödemelerin üç aylık ödeme planına göre yapılması durumunda aylık alt ve üst sınırların üç katı geçerlidir. Düzenli ödemeler, alt ve üst sınırlar dahilinde kalınmak kaydıyla, farklı tutarlarda yapılabilir. Katılımcılar ilgili ay veya üç aylık dönem içerisinde toplamda üst sınırı geçmeyecek şekilde birden fazla ödeme yapabilir. Sözleşme dahilinde yapılan ödemeler toplamı alt sınıra ulaştığı veya alt sınırı geçtiği durumda katılımcı ilgili ay veya üç aylık dönem için düzenli ödemesini tamamlamış sayılır.

(3) Bankalar düzenli ödemelere ilişkin ilgili ayın veya üç aylık dönemin ilk işgünü ile son işgünü arasında tarihler belirleyebilir.

(4) Katılımcı aylık ödeme planını seçmesi halinde bir dönem içerisinde en fazla üç defa, üç aylık ödeme planını seçmesi halinde bir dönem içerisinde en fazla bir defa ödeme yapmayabilir.

(5) Bir dönem içerisinde konut hesabından en fazla iki defa çekim hakkı tanınır.

(6) Dördüncü ve beşinci fıkralarda yer alan hallerde konut hesabında bulunan bakiye hesabın açılış tarihinden itibaren yatırılması gereken asgari tutarlar toplamından az olamaz.

(7) Bu maddenin dördüncü, beşinci ve altıncı fıkralarında belirlenen şartlardan herhangi birinin ihlali durumunda konut hesabına Devlet katkısı ödenmez ve hesap konut hesabı statüsünden çıkartılır.

**Devlet katkısına konu olan konutların niteliği**

**MADDE 7-** (1) Aşağıdaki konutlar Devlet katkısına konu olabilir.

- Kat mülkiyeti tapusu olan konutlar.
  - Kat irtifakı tapusu olan ve yapı kullanma izin belgesi bulunan konutlar.
  - Konut nitelikli yapı kullanma izin belgesi olan müstakil taşınmazlar.
- (2) Devre mülklere Devlet katkısı ödenmez.

**Konut edinim tarihi**

**MADDE 8-** (1) Katılımcı tarafından yurtiçinde ilk ve tek konutu olması koşuluyla, tamamı kendi adına kayıtlı;

- Kat mülkiyeti tapusu olan konut için konutun satış yoluyla tapuya tescil tarihi,
  - Halihazırda yapı kullanma izin belgesini haiz konutun kat irtifakı tapusunun devralınma tarihi,
  - Yapı kullanma izin belgesi kat irtifakı tapusunun devralındığı tarihten sonra onaylanmış ise yapı kullanma izin belgesinin onaylanma tarihi,
  - Yapı kullanma izin belgesini haiz müstakil tapusu olan konut için konutun satış yoluyla tapuya tescil tarihi,
- konut edinim tarihidir.

**Devlet katkısına ilişkin esaslar**

**MADDE 9-** (1) Katılımcının Devlet katkısına hak kazanabilmesi için;

- Türk vatandaşı olması,
- 7/4/2015 tarihi itibarıyla tamamı kendi adına kayıtlı konut sahibi olmaması,
- Konut edinim tarihine kadar asgari üç yıl boyunca 6 ncı maddede yer alan hususlara uygun olarak konut hesabına düzenli ödeme yapmış olması,
- Devlet katkısı almak için başvurduğu konut dışında 7/4/2015 tarihinden itibaren 7 nci madde kapsamında başka bir konut edinmemiş olması,

d) Konut edinim tarihini müteakip altı ay içerisinde gerekli belgeler ile konut hesabının bulunduğu bankaya başvurusu, gerekir.

(2) Devlet katkısının hesaplanmasında konut edinim tarihindeki birikim esas alınır. Devlet katkısı tutarı, konut edinim tarihindeki birikimin yüzde 20'sini ve azami 15.000 Türk Lirasını geçemez.

(3) Katılımcının eşinden ve birinci derece kan hısımlarından satın aldığı konutlara Devlet katkısı ödenmez.

(4) Devlet katkısı katılımcı tarafından konut hesabına yapılan düzenli ödeme sürelerine göre aşağıdaki şekilde hesaplanır.

a) Devlet katkısı, düzenli ödeme süresi 36 ila 47 ay olanlar için, konut hesabındaki birikim tutarının yüzde 15'idir. Ancak, ödenecek tutar 13.000 Türk Lirasını geçemez.

b) Devlet katkısı, düzenli ödeme süresi 48 ila 59 ay olanlar için, konut hesabındaki birikim tutarının yüzde 18'idir. Ancak, ödenecek tutar 14.000 Türk Lirasını geçemez.

c) Devlet katkısı, düzenli ödeme süresi 60 ay ve üzeri olanlar için, konut hesabındaki birikim tutarının yüzde 20'sidir. Ancak, ödenecek tutar 15.000 Türk Lirasını geçemez.

### **Devlet katkısı ödemesi**

**MADDE 10-** (1) Devlet katkısı, Bakanlık bütçesine bu amaçla konulan ödenekten defaten karşılanır ve hak sahibine konut hesabının bulunduğu banka aracılığıyla ödenir.

(2) Katılımcı konut edinim tarihinden itibaren altı ay içerisinde konut hesabının bulunduğu bankaya müracaat eder. Banka, Tapu ve Kadastro Paylaşım Sistemi üzerinden katılımcı bilgilerinin kontrolünü sağlar. Banka, kat irtifakı tapusu olan konutlar ve konut nitelikli müstakil taşınmazlar için yapı kullanma izin belgesinin olup olmadığını Kimlik Paylaşımı Sistemi üzerinden sorgular. Konutun yapı kullanma izin belgesinin bulunması ancak Kimlik Paylaşımı Sistemi üzerinde bu bilginin bulunmaması halinde katılımcı kat irtifakına konu olan konut veya müstakil tapulu konut için yapı kullanma izin belgesinin bir örneğini bankaya verir.

(3) Banka ay içerisinde yapılan Devlet katkısı ödeme başvurularını kontrol eder ve takip eden ayın ilk on işgünü içerisinde Bakanlık tarafından hazırlanan form çerçevesinde tek liste halinde Bakanlığa iletir. Bakanlık söz konusu bilgileri bankalardan elektronik ortamda da istemeye yetkilidir.

(4) Bakanlık, bankalar tarafından gönderilen belgelerin ulaşmasını takip eden on işgünü içerisinde, ilgili bilgi ve belgeleri kontrol eder ve Devlet katkısının konut hesabının bulunduğu bankaya aktarılmasını sağlar. Bakanlıkça yapılacak ödemelerde konut hesabının bulunduğu bankanın kayıtları ve ilgili kuruluşların sağladığı bilgiler esas alınır.

(5) Banka, Devlet katkısını en geç Bakanlıkça aktarılmasını takip eden işgünü kendi nezdindeki hak sahibinin konut hesabına aktarır veya hak sahibinin kullanımına hazır hale getirir.

(6) Katılımcıya sadece tek konut hesabı için Devlet katkısı ödenir. Birden fazla konut hesabı açılması durumunda hesaplar birleştirilemez ve katılımcının Devlet katkısı için başvurduğu ilk hesaba Devlet katkısı ödenir. İlk konut hesabı için yapılan Devlet katkısı ödemesi azami tutara ulaşmamış dahi olsa diğer konut hesaplarına herhangi bir ödeme yapılmaz.

(7) Hak sahipliğinin tespitinden ve aktarılacak Devlet katkısının doğru ve tam hesaplanmasından konut hesabının bulunduğu banka sorumludur. Banka hak sahipliğinin tespitinde hak sahibi tarafından verilen beyanlar, ilgili kuruluşların sağladığı bilgiler ile kendi nezdindeki bilgileri kullanır.

**Raporlama ve sorumluluk**

**MADDE 11-** (1) Bankalar konut hesabına ilişkin bilgi, belge ve verileri Bakanlık tarafından belirlenen usul ve esaslar çerçevesinde Bakanlığa iletir.

(2) Bakanlık, Devlet katkısına yönelik olarak konut hesabı ile ilgili ve sınırlı olmak kaydıyla bankalardan her türlü bilgi ve belgeyi yazılı veya elektronik ortamda istemeye yetkilidir.

(3) 10 uncu maddenin üçüncü ve beşinci fıkralarında belirtilen süreler uyulmamasından veya Bakanlığın talebi üzerine süresinde yapılmayan bildirimlerden kaynaklanan hak kayıplarından ve zararlardan banka sorumludur.

(4) Haksız olarak yapıldığı tespit edilen Devlet katkısının ödendiği tarihten tahsil edildiği tarihe kadar geçen süreye 21/7/1953 tarihli ve 6183 sayılı Amme Alacaklarının Tahsil Usulü Hakkında Kanununun 51 inci maddesinde belirtilen gecikme zammı oranında hesaplanacak faiz ile birlikte bir ay içinde ödenmesi gerektiği Bakanlık tarafından bir yazı ile bankaya bildirilir. Bu süre içinde ödeme yapılmaması halinde bu alacaklar, vergi dairesince anılan Kanun hükümlerine göre, ilgili bankalardan takip ve tahsil edilir.

(5) Bakanlık, Tapu ve Kadastro Genel Müdürlüğünden, Nüfus ve Vatandaşlık İşleri Genel Müdürlüğünden ve diğer ilgili kurumlardan bu Yönetmelik kapsamında gerekli bilgi ve belgeleri istemeye yetkilidir.

**Denetim**

**MADDE 12-** (1) Konut hesaplarının ve Devlet katkısı ödemelerinin denetimi, bilgi sistemleri dahil, Hazine Kontrolörleri Kurulu tarafından yapılır. Bakanlık, bankalar ve ilgili gerçek ve tüzel kişiler, konut hesapları ile ilgili her türlü bilgi ve belgeyi, istenen şekilde, gizli dahi olsa, Hazine Kontrolörleri Kuruluna vermekle yükümlüdür.

(2) Hazine Müsteşarlığı, denetime ilişkin usul ve esasları belirlemeye yetkilidir.

**Diğer hükümler**

**MADDE 13-** (1) Bu Yönetmelik kapsamındaki tutarlar, 633 sayılı Kanun Hükmünde Kararnamenin ek 3 üncü maddesinin yürürlüğe girdiği tarihten itibaren her yıl bir önceki yıla ilişkin olarak 4/1/1961 tarihli ve 213 sayılı Vergi Usul Kanunu uyarınca tespit ve ilan edilen yeniden değerlendirme oranı kadar artırılır.

(2) Bankaların konut hesabına ilişkin reklam, ilan ve benzeri duyurularında konut hesabı ifadesini kullanmaları zorunludur. Bankalar bu ifadeye eklemeler yapabilir.

(3) Bu Yönetmelikte yer alan hususlara ilişkin duyulan tereddütleri ve uygulamaya ilişkin diğer sorunları gidermeye ilgili kamu kurumlarının görüşlerini almak kaydıyla Bakanlık yetkilidir.

**Yürürlük**

**MADDE 14-** (1) Sayıştayın görüşü alınarak hazırlanan bu Yönetmelik yayımı tarihinden altı ay sonra yürürlüğe girer.

**Yürütme**

**MADDE 15-** (1) Bu Yönetmelik hükümlerini Bakanlar Kurulu yürütür.

**Gümrük ve Ticaret Bakanlığından:****ALIŞVERİŞ MERKEZLERİ HAKKINDA YÖNETMELİK****BİRİNCİ BÖLÜM****Amaç, Kapsam, Dayanak ve Tanımlar****Amaç ve kapsam**

**MADDE 1 –** (1) Bu Yönetmeliğin amacı, alışveriş merkezlerinin nitelikleri ile açılış, faaliyet ve denetimlerine ilişkin usul ve esasları düzenlemektir.

(2) Bu Yönetmelik, alışveriş merkezlerine ilişkin ilke ve kurallar ile alışveriş merkezi maliki ile yönetiminin, yetkili idarelerin ve diğer ilgili kurum ve kuruluşların alışveriş merkezlerine ilişkin görev ve sorumluluklarını kapsar.

**Dayanak**

**MADDE 2 –** (1) Bu Yönetmelik, 14/1/2015 tarihli ve 6585 sayılı Perakende Ticaretin Düzenlenmesi Hakkında Kanununun 3 üncü, 5 inci, 10 uncu, 11 inci, 12 nci, 16 ncı ve 17 nci maddelerine dayanılarak hazırlanmıştır.

**Tanımlar**

**MADDE 3 –** (1) Bu Yönetmeliğin uygulanmasında;

- a) Alışveriş merkezi: 4 üncü maddede belirtilen niteliklere sahip perakende işletmeyi,
- b) Alışveriş merkezi maliki: Alışveriş merkezinin mülkiyetine sahip gerçek ve/veya tüzel kişiyi,
- c) Alışveriş merkezi yönetimi: Alışveriş merkezinin maliki tarafından alışveriş merkezinin yönetimi konusunda yetkilendirilen gerçek veya tüzel kişilerden oluşan birimi,
- ç) Bakanlık: Gümrük ve Ticaret Bakanlığını,
- d) Büyük mağaza: Hangi ad altında olursa olsun, tüketim mallarının kısmen veya tamamen perakende satışının yapıldığı, en az dört yüz metrekaare satış alanına sahip işletmeyi,
- e) Esnaf ve sanatkâr işletmesi: 7/6/2005 tarihli ve 5362 sayılı Esnaf ve Sanatkârlar Meslek Kuruluşları Kanununun 3 üncü maddesinin birinci fıkrasının (a) bendinde tanımlanan esnaf ve sanatkârlarca işletilen işletmeyi,
- f) Kanun: Perakende Ticaretin Düzenlenmesi Hakkında Kanunu,
- g) Perakende işletme: Alışveriş merkezi, büyük mağaza, zincir mağaza, bayi işletme, özel yetkili işletme, perakende ticaretle uğraşan diğer ticari işletmeler ile esnaf ve sanatkâr işletmelerini,
- ğ) Satış alanı: Münhasıran büro amaçlı kullanılan işyerleri ile konaklama, depolama, üretim tesisleri/alanları ve ortak kullanım alanları hariç olmak üzere alışveriş merkezlerinde işyerlerinin toplam alanını,
- h) Üst meslek kuruluşu: Türkiye Odalar ve Borsalar Birliği ile Türkiye Esnaf ve Sanatkârları Konfederasyonunu,
- ı) Yetkili idare: İşyeri açma ve çalışma ruhsatını vermeye yetkili belediye veya il özel idareleri ile diğer idareleri,

ifade eder.

**İKİNCİ BÖLÜM****Alışveriş Merkezinin Nitelikleri ve Ruhsatlandırma Süreci****Alışveriş merkezinin nitelikleri**

**MADDE 4 –** (1) Alışveriş merkezinin;

- a) Bir yapıya veya alan bütünlüğü içinde yapılar topluluğuna,
- b) En az beş bin metrekaare satış alanına,
- c) İçinde en az biri büyük mağaza niteliğini taşımak şartıyla beslenme, giyinme, eğlenme, dinlenme, kültürel ve benzeri ihtiyaçların bir kısmının veya tamamının karşılandığı en az on işyerine ya da büyük mağaza niteliği taşıyan işyeri bulunmasa dahi beslenme, giyinme, eğlenme, dinlenme, kültürel ve benzeri ihtiyaçların bir kısmının veya tamamının karşılandığı en az otuz işyerine,



- ç) Bu Yönetmelikte belirtilen ortak kullanım alanlarına,  
d) Merkezi bir yönetime,  
sahip olması gerekir.

### **Alışveriş merkezinin projelendirilmesi ve ruhsatlandırılması**

**MADDE 5 –** (1) Yapı ruhsatı başvurusunda, 4 üncü maddenin birinci fıkrasının (a), (b) ve (c) bentlerindeki nitelikleri taşıyan projeler alışveriş merkezi projesi kabul edilir. Bu projede alışveriş merkezi ile birlikte başka yapıların bulunması projenin niteliğini değiştirmez.

(2) Alışveriş merkezi projelerinde bu Yönetmelikte belirtilen ortak kullanım alanlarına yer verilir.

(3) Alışveriş merkezine yapı ruhsatı, yapı kullanma izin belgesi ve işyeri açma ve çalışma ruhsatını verme, değiştirme ve yenileme yetkisi büyükşehir olan yerlerde büyükşehir belediyesine; diğer yerlerde belediye sınırları ve mücavir alanlar içinde ilgili belediyelere, belediye sınırları ve mücavir alanlar dışında ise il özel idarelerine aittir.

(4) Alışveriş merkezi projesi için yapı ruhsatı verilirken, başvuru tarihinden itibaren üç iş günü içinde üst meslek kuruluşlarının yazılı görüşleri talep edilir.

(5) Üst meslek kuruluşları, talep yazısının kendilerine ulaştığı tarihten itibaren on beş iş günü içinde görüşlerini yazılı olarak gönderir. Bu görüşler tavsiye niteliğindedir. Görüş yazılarında; yapı ruhsatını vermeye yetkili idarenin sınırları içindeki alışveriş merkezi sayısı, bunların birbirine ve yerleşim yerlerine olan mesafesi, ulaşım imkânları, alışveriş merkezinin çevreye, altyapıya ve trafiğe getireceği yükler ile yaratacağı can ve mal güvenliği riski gibi ekonomik, sosyal, çevresel ve demografik unsurlara yer verilir. Süresi içinde görüş verilmemesi halinde görüşün olumlu olduğu kabul edilir.

(6) Büyükşehir belediyesi tarafından alışveriş merkezi projesi için yapı ruhsatı verilirken ilgili ilçe belediyesinden de görüş alınabilir. Bu durumda, dördüncü ve beşinci fıkralardaki usul ve esaslar uygulanır.

(7) 4 üncü maddenin birinci fıkrasında belirtilen niteliklere sahip olan alışveriş merkezine yapı kullanma izin belgesi verilir. Kanunun uygulamasında bu belge işyeri açma ve çalışma ruhsatı yerine geçer.

## **ÜÇÜNCÜ BÖLÜM**

### **Ortak Kullanım Alanlarına İlişkin İlke ve Kurallar**

#### **Ortak kullanım alanları**

**MADDE 6 –** (1) Alışveriş merkezinde kullanımı ücretsiz olacak şekilde; sosyal ve kültürel etkinlik alanı, acil tıbbi müdahale ünitesi, ibadet yeri, bebek bakım odası, çocuk oyun alanı ve dinlenme alanları ile ortaklaşa kullanma, korunma veya faydalanma için zorunlu olan diğer alanlar oluşturulur. Alışveriş merkezi otoparkının müşteriler ve alışveriş merkezi içindeki perakendeciler haricinde kullanımını sınırlandırmak amacıyla alışveriş merkezi yönetimi tarafından, süreli kullanıma bağlı ücretlendirme yapılabilir.

(2) Ortak kullanım alanları, engelliler ile yaşlı ve çocukların ihtiyaçları dikkate alınarak oluşturulur.

(3) Ortak kullanım alanlarının bu Yönetmeliğe ve Türk Standardları Enstitüsünün ilgili standartlarına uygun olarak oluşturulmasından alışveriş merkezi maliki, amacına uygun olarak kullanılmasından, bu alanlarda oluşabilecek kazalara karşı gerekli güvenlik tedbirlerinin alınmasından ve bu alanlara ilişkin diğer yükümlülüklerin yerine getirilmesinden alışveriş merkezi maliki ile yönetimi müştereken sorumludur.

#### **Sosyal ve kültürel etkinlik alanı**

**MADDE 7 –** (1) Alışveriş merkezinde sergi, söyleşi, tanıtım ve imza günleri gibi sosyal ve kültürel etkinliklerin düzenlenmesi amacıyla satış alanının en az binde beşi oranında alan ayrılr. Bakanlık, bu oranı bir katına kadar artırmaya veya yarısına kadar azaltmaya yetkilidir.

(2) Sosyal ve kültürel etkinlikler, etkinlikten en az yedi gün önce alışveriş merkezinin görülebilir yerlerinde ve varsa internet sitesinde ilan edilir.

### **Acil tıbbi müdahale ünitesi**

**MADDE 8 –** (1) Acil tıbbi durumlarda ilk müdahalenin yapılabilmesi ve ihtiyaç halinde en yakın hastaneye sevk sağlanabilmesi amacıyla, alışveriş merkezinin kolay ulaşılabilir bir yerinde en az yirmi metre kare büyüklüğünde acil tıbbi müdahale ünitesi oluşturulur.

(2) Acil tıbbi müdahale ünitesinin girişinde “Acil Tıbbi Müdahale Ünitesi” yazısı ve işareti yer alır. Acil tıbbi müdahale ünitesinin yeri yönlendirme levhalarıyla gösterilir.

(3) Satış alanı yirmi bin metre karenin altında olan alışveriş merkezinde en az bir acil tıp teknisyeni veya acil tıp teknikeri, yirmi bin ila elli bin metre kare olan alışveriş merkezinde en az birer acil tıp teknisyeni ve acil tıp teknikeri veya acil tıp teknikeri bulunamayan hallerde en az iki acil tıp teknisyeni, satış alanı elli bin ila yüz bin metre kare olan alışveriş merkezinde en az birer acil tıp teknisyeni ve acil tıp teknikeri, satış alanı yüz bin metre kare ve üzerinde olan alışveriş merkezinde ise en az birer acil tıp teknisyeni ve tıp doktoru bulundurulur.

(4) Acil tıbbi müdahale ünitesinde Sağlık Bakanlığı tarafından belirlenen nitelik ve miktarda ilk yardım malzemesi ve ekipmanı bulundurulur.

(5) Alışveriş merkezindeki ortak kullanım alanlarının ve dört yüz metre kareden büyük perakende işletmelerin görünür kısımlarına acil tıbbi müdahale ünitesiyle iletişimi sağlamak amacıyla yeterli sayıda acil tıbbi durum butonu yerleştirilir.

(6) Bu maddede öngörülen hizmetler, özel sağlık hizmeti veren kuruluşlardan hizmet satın alınmak suretiyle de verilebilir.

### **Bebek bakım odası ve çocuk oyun alanı**

**MADDE 9 –** (1) Alışveriş merkezinde kolay ulaşılabilir yerlerde, her katta on metre kareden az olmamak üzere yeterli büyüklükte ve sayıda, içinde lavabosu, alt değiştirme ünitesi, emzirme koltuğu ve sehpa bulunan, yeterli iklimlendirme ve hijyen şartlarına sahip yeterli sayıda bebek bakım odası oluşturulur.

(2) Alışveriş merkezinde 0-10 yaş grubu çocukların oyun oynaması için yaş gruplarına göre ayrıştırılmış biçimde, ebeveynlerin çocuklarının gözetimini sağlayabileceği oturma yerleri bulunan, yaralanma ve kazalara karşı güvenlik tedbirleri alınmış, yeterli sayıda çocuk oyun alanı oluşturulur.

### **Diğer ortak kullanım alanları**

**MADDE 10 –** (1) Satış alanı yüz bin metre karenin altında olan alışveriş merkezinde en az otuz metre kare, yüz bin metre kare ve üstünde olan alışveriş merkezinde ise en az elli metre kare büyüklüğünde, içinde lavabosu bulunan, yeterli iklimlendirmeye ve ihtiyacı karşılayacak diğer niteliklere sahip, kadın ve erkekler için ayrı ayrı olacak şekilde, otopark haricinde olmak üzere ve alışveriş merkezinin kolay ulaşılabilir bir yerinde ibadet yeri oluşturulur.

(2) Alışveriş merkezinde, ihtiyacı karşılayacak nitelik ve sayıda dinlenme yeri oluşturulur.

(3) Alışveriş merkezinde yaşlı ve engelliler, kadın, erkek ve çocuklar için ayrı ayrı olacak şekilde, gerekli hijyen şartlarına sahip ve yeterli sayıda alaturka ve alafrağa tuvalet oluşturulur. Ebeveynlerin, çocuklarının tuvalet ihtiyaçlarını karşılamalarına yardımcı olmalarını sağlamak amacıyla en az bir adet bağımsız tuvalet oluşturulur.

### **Ortak giderler**

**MADDE 11 –** (1) Ortak kullanım alanlarına ilişkin elektrik, su, ısınma, yenileme niteliğinde olmayan bakım-onarım, güvenlik ve temizlik gibi belirli dönemlerde tekrarlanan ve alışveriş merkezinin ayınına ilişkin olmayan ortak giderler, bu Yönetmelik ekindeki usul ve esaslara göre hesaplanarak paylaşılır.

(2) Alışveriş merkezindeki perakende işletmelerden, birinci fıkradaki ortak giderler dışında kalan pazarlama ve yönetim gibi ortak faydaya yönelik hizmetler için katılım payı talep edilebilmesi, bu hususun, taraflar arasındaki sözleşmede belirtilmiş olmasına bağlıdır. Taraflar arasındaki sözleşmede aksi belirtilmedikçe bu giderler de bu Yönetmelik ekindeki usul ve esaslara göre hesaplanır.

(3) Kiracı olarak faaliyette bulunan perakende işletmelerden birinci ve ikinci fıkrada belirtilen nitelikteki giderler dışında ortak gider adı altında herhangi bir bedel talep edilemez.

(4) Birinci ve ikinci fıkra kapsamındaki giderler için, bir önceki yılın kesinleşen giderlerinin yeniden değerlendirilme oranında artırılması suretiyle hesaplanacak muhtemel gider tutarı üzerinden avans talep edilebilir. Bu giderler için avans alınması halinde, avansın ait olduğu yılın sonuna kadar mahsup işlemi gerçekleştirilir.

(5) Ortak gider katılım payları Türk Lirası üzerinden hesaplanır ve ödenir.

(6) Ortak gider katılım payları perakende işletmelerden yazılı olarak talep edilir ve bu yazıda giderlerin tür ve tutarları ayrı ayrı belirtilir.

(7) Alışveriş merkezi yönetimince her yıl mart ayı sonuna kadar, bir önceki yılın ortak giderleri ile ortak kullanım alanı gelirlerine ilişkin rapor hazırlanarak alışveriş merkezindeki perakende işletmelere gönderilir. Bu raporda; bu Yönetmelik ekindeki usul ve esaslara göre her bir perakende işletmeden tahsil edilmesi gereken ve tahsil edilen ortak gider katılım paylarına, ortak kullanım alanlarından elde edilen gelirlere ve ortak gider katılım payından yapılan ödemelere ilişkin bilgiler ile her bir gider türü için ortak gider hesaplamalarına yer verilir. Perakende işletmelere talep edilmesi halinde, ortak kullanım alanlarından elde edilen gelirler ile ortak gider katılım paylarından yapılan ödemelere ilişkin belgelerin birer örneği alışveriş merkezi yönetimince perakende işletmelere verilir.

(8) Ortak gider katılım payları tahsilat amacı dışında kullanılamaz. Ortak kullanım alanlarından elde edilen gelirler ortak giderlerin karşılanmasında kullanılır.

(9) Alışveriş merkezi içindeki perakende işletmeden, bu Yönetmelik ekindeki usul ve esaslara göre yapılan hesaplama sonucunda tahsil edilmesi gerekenden daha az ortak gider katılım payı tahsil edilmesi durumunda, tahsil edilmeyen kısım işyeri malikince karşılanır.

(10) Kiraya verilmemiş işyerlerine ait ortak gider katılım payları bu işyerlerinin maliklerince karşılanır.

(11) Bu maddenin uygulanmasından alışveriş merkezi maliki ile yönetimi müştereken sorumludur.

## DÖRDÜNCÜ BÖLÜM

### Yer Tahsisine İlişkin İlke ve Kurallar

#### Yer tahsisi

**MADDE 12** – (1) Alışveriş merkezinde;

a) Esnaf ve sanatkâr işletmecilerine rayiç bedel üzerinden kiraya verilmek üzere, toplam satış alanının en az yüzde beşi oranında,

b) Geleneksel, kültürel veya sanatsal değeri olan kaybolmaya yüz tutmuş meslekleri icra edenlere, en fazla rayiç bedelinin dörtte biri tutarında kiraya verilmek üzere, toplam satış alanının en az binde üçü oranında, yer tahsis edilir.

(2) Bu maddenin uygulanmasından alışveriş merkezi maliki ile yönetimi müştereken sorumludur.

#### Rayiç bedel tespiti

**MADDE 13** – (1) Tahsis edilen işyerlerinin rayiç kira bedeli alışveriş merkezi malikince tespit edilir.

(2) Rayiç bedelin tespitinde, tahsis edilen işyerinin büyüklüğü ve alışveriş merkezi içindeki konumu, alışveriş merkezinin büyüklüğü ve bulunduğu yer, potansiyel iş hacmi ve ciro gibi hususlar dikkate alınır.

#### Tahsis edilen işyerlerinin duyurulması

**MADDE 14** – (1) Tahsis edilen işyerlerine ilişkin kiralama duyurusu, ilgili üst meslek kuruluşuna ve üyelerine duyurulmak üzere o ilin esnaf ve sanatkârlar odaları birliğine alışveriş merkezi yönetimince yazılı olarak gönderilir.

(2) Kiralama duyurusu, ilgili esnaf ve sanatkârlar odaları birliği ve ilgili üst meslek kuruluşu tarafından yazının kendilerine ulaştığı tarihte, alışveriş merkezi tarafından ise yazının gönderildiği tarihte kendi internet sitelerinde ilan edilir.

(3) Kiralama duyurusunda alışveriş merkezinin adı, adresi, kiraya verilecek işyerine ait bilgiler, rayiç kira bedeli, başvuru adresi ve son başvuru tarihi ile başvuru için gerekli belgeler belirtilir.

(4) Kiralama duyurusunun ilgili üst meslek kuruluşuna ulaştığı tarih, duyuru tarihi kabul edilir.

(5) Birinci ve üçüncü fıkranın uygulanmasından alışveriş merkezi yönetimi sorumludur.

### **Başvuru**

**MADDE 15** – (1) Tahsis edilen işyerlerinin kiralınmasına ilişkin başvurular yazılı olarak alışveriş merkezi yönetimine yapılır.

(2) Başvuru yazısına, esnaf ve sanatkâr siciline kayıtlı olduğuna dair belge ile kiralama duyurusunda belirtilen belgeler eklenir.

(3) Başvuru, alışveriş merkezi yönetimince kayıt altına alınır ve başvurunun yapıldığını gösterir bir belge düzenlenerek başvuru sahibine verilir. Bu belgede, başvurunun tarihi ile tarafların adı, soyadı, unvanı ve imzası yer alır.

(4) Başvuru kayıt ve belgeleri ile rayiç bedel hesaplamaları alışveriş merkezi yönetimince, başvuru tarihinden itibaren beş yıl süreyle saklanır.

### **Kiraya verme**

**MADDE 16** – (1) Başvuruları değerlendirmeye ve tahsis edilen işyerlerini kiraya vermeye alışveriş merkezi maliki yetkilidir. Bu işyerleri, usulüne uygun başvuru yapan ve kiralama şartlarını kabul eden esnaf ve sanatkâr işletmecileri ile geleneksel, kültürel veya sanatsal değeri olan kaybolmaya yüz tutmuş meslekleri icra edenlere kiralanır.

(2) Esnaf ve sanatkâr işletmecilerine tahsis edilen işyerlerine yeteri kadar talep olmaması veya boşalan yerlerin, bu Yönetmeliğin 14 üncü maddesine göre yapılan duyuru tarihinden itibaren yirmi gün içinde doldurulamaması hâlinde, bu işyerleri diğer talep sahiplerine kiraya verilebilir.

(3) Bu maddenin uygulanmasından alışveriş merkezi maliki ile yönetimi müştereken sorumludur.

### **Kaybolmaya yüz tutmuş mesleklerin tespiti ve ilanı**

**MADDE 17** – (1) Geleneksel, kültürel veya sanatsal değeri olan kaybolmaya yüz tutmuş meslekler, ilgili üst meslek kuruluşunun görüşü alınmak suretiyle Bakanlıkça belirlenir.

(2) Birinci fıkraya göre belirlenen meslekler Bakanlığın internet sitesinde ilan edilir ve ilgili üst meslek kuruluşuna yazılı olarak bildirilir.

## **BEŞİNCİ BÖLÜM**

### **Çeşitli ve Son Hükümler**

#### **Alışveriş merkezinin sürekli indirimli satış ibaresini kullanması**

**MADDE 18** – (1) Sürekli indirimli satış türünü gösterir ya da çağrıştıran ibarelerin alışveriş merkezince kullanımı, içindeki perakende işletmelerin her birinin sürekli indirimli satış yapmasına bağlıdır. Bu ibarelere, alışveriş merkezinin ön cephesinde kolaylıkla görülebilir ve okunabilir bir şekilde yer verilir.

(2) Beslenme, eğlenme, dinlenme, kültürel ve benzeri hizmetlerin ve/veya hızlı tüketim mallarının satışını yapan lokanta, sinema, berber, terzi ve market gibi perakende işletmeler ile niteliği itibarıyla sürekli indirimli satış türüne uygun olmayan diğer perakende işletmeler birinci fıkranın uygulanmasında dikkate alınmaz.

(3) Alışveriş merkezince sürekli indirimli satış türünü gösterir ya da çağrıştıran ibarelerin usulüne uygun kullanılmasından alışveriş merkezi maliki ve yönetimi müştereken sorumludur.

**Güvenlik hizmeti**

**MADDE 19** – (1) Alışveriş merkezinin otopark dahil her türlü bağlantı ve eklentileri ile giriş ve çıkışlarında 10/6/2004 tarihli ve 5188 sayılı Özel Güvenlik Hizmetlerine Dair Kanun ve ilgili mevzuatı çerçevesinde özel güvenlik hizmeti sağlanır.

(2) Alışveriş merkezinde bebek bakım odası ve tuvalet gibi niteliği itibarıyla kayıt altına alınması uygun olmayan alanlar dışındaki ortak kullanım alanları kamera ile kayıt altına alınır ve bu kayıtlar en az otuz gün süreyle saklanır. Bu kayıtların saklanmasından alışveriş merkezi yönetimi sorumludur.

**Denetim ve ceza hükümleri**

**MADDE 20** – (1) Bakanlık, bu Yönetmeliğin uygulanması, uygulamada ortaya çıkan sorunlar ve şikâyetlerle ilgili olarak alışveriş merkezleri nezdinde denetim yapmaya yetkilidir. Bakanlık bu yetkisini taşra teşkilatı aracılığıyla da kullanabilir.

(2) Yetkili idareler, Bakanlığın talebi üzerine bu Yönetmelik hükümleri çerçevesinde, alışveriş merkezleri nezdinde ön inceleme mahiyetinde denetim yapmakla görevlidir.

(3) Yetkili idareler tarafından ikinci fıkra kapsamında yapılan denetimin sonuçları, denetimin sonuçlandığı tarihten itibaren on beş gün içinde il müdürlüğüne bildirilir.

(4) Kanunun 18 inci maddesinin birinci fıkrasının (h) bendinde öngörülen idari para cezalarını Bakanlık, diğer bentlerinde öngörülenleri ise Bakanlığın talebi üzerine yetkili idareler uygulamaya yetkilidir. Bakanlık idari para cezası uygulama yetkisini, merkezde İç Ticaret Genel Müdürlüğüne, taşrada il müdürlüğüne devredebilir.

**Geçiş hükümleri**

**GEÇİCİ MADDE 1** – (1) Kanunun yürürlüğe girdiği 29/1/2015 tarihi itibarıyla faaliyette olan alışveriş merkezleri, 4 üncü maddenin (ç) ve (d) bentlerindeki nitelikleri bu Yönetmeliğin yürürlüğe girdiği tarihten itibaren bir yıl içinde sağlar. Bu fıkra gereğince alışveriş merkezlerinde yapılacak tadilatların yapı ruhsatının yenilenmesini gerektirmesi durumunda ruhsatlandırma, alışveriş merkezine yapı ruhsatını vermiş olan idare tarafından yapılır.

(2) Perakende Bilgi Sistemi uygulamaya geçinceye kadar yapı kullanma izin belgesi verilen alışveriş merkezlerine ilişkin gerekli bilgiler, yapı kullanma izin belgesinin düzenlendiği tarihten itibaren on beş gün içinde, hâlihazırda faaliyette olan alışveriş merkezlerine ilişkin gerekli bilgiler ise bu Yönetmeliğin yürürlük tarihinden itibaren üç ay içinde yetkili idare tarafından yazılı olarak Bakanlık İç Ticaret Genel Müdürlüğüne bildirilir.

(3) Bu Yönetmeliğin yürürlüğe girdiği tarihten itibaren alışveriş merkezlerinde boşalan satış alanları, esnaf ve sanatkâr işletmecilerine kiralanmak üzere tahsis edilmesi zorunlu orana ulaşana kadar, 12 nci, 13 üncü, 14 üncü, 15 inci ve 16 ncı maddelerde belirtilen usul ve esaslara uygun olarak esnaf ve sanatkâr işletmecilerine öncelik verilmek suretiyle kiralanır.

(4) Bu Yönetmeliğin yürürlüğe girdiği tarihten itibaren alışveriş merkezlerinde boşalan satış alanları, geleneksel, kültürel ve sanatsal değeri olan kaybolmaya yüz tutmuş meslekleri icra edenlere kiralanmak üzere tahsis edilmesi zorunlu orana ulaşana kadar, bu meslekleri icra edenlere 12 nci, 13 üncü, 14 üncü, 15 inci ve 16 ncı maddelerde belirtilen usul ve esaslara uygun olarak kiralanır.

**Yürürlük**

**MADDE 21** – (1) Bu Yönetmelik yayımı tarihinde yürürlüğe girer.

**Yürütme**

**MADDE 22** – (1) Bu Yönetmelik hükümlerini Gümrük ve Ticaret Bakanı yürütür.

## Ek-1

TİP	İŞYERİ-İŞLETME ALANI	DAĞITIM KATSAYISI
A	0-100 m <sup>2</sup>	1,275
B	101-300 m <sup>2</sup>	1,15
C	301-600 m <sup>2</sup>	1
D	601-1000 m <sup>2</sup>	0,8
E	1001-2000 m <sup>2</sup>	0,6
F	2001-5000 m <sup>2</sup>	0,4
G	5000 m <sup>2</sup> 'den büyük	0,3
H	Sinema/SPA	0,3
I	Hızlı Yemek Katı	1,55
J	Kafe ve Restoranlar (0 m <sup>2</sup> -400 m <sup>2</sup> )	1,25
K	Kafe ve Restoranlar (400 m <sup>2</sup> -800 m <sup>2</sup> )	1,2
L	Kafe ve Restoranlar (800 m <sup>2</sup> 'den büyük)	1,05

**ORTAK GİDER KATILIM PAYI HESAPLAMA USUL VE ESASLARI**

1. Alışveriş merkezindeki her bir işyerinin alanı ile yukarıdaki tabloda bu alanlara karşılık gelen dağıtım katsayıları çarpılmak ve çarpım sonuçları toplanmak suretiyle “**Toplam Katılım Değeri**” hesaplanır.

2. Alışveriş merkezinin toplam ortak gideri, Toplam Katılım Değerine bölünmek suretiyle “**Birim Maliyet**” hesaplanır.

3. İşyerinin alanı ve bu alanın karşılığı olan dağıtım katsayısı ile Birim Maliyet çarpılmak suretiyle alışveriş merkezindeki her bir işyeri için “**Ortak Gider Katılım Payı**” hesaplanır.

## ORTAK GİDER KATILIM PAYI HESAPLAMA TABLOSU ÖRNEĞİ

1	2	3	4	5	6	7	8	9	10	11
TİP	İŞLETME METRE KARE ARALIĞI (m <sup>2</sup> )	DAĞITIM KATSAYISI	TOPLAM İŞLETME SAYISI	İŞLETME SAYISI	İŞLETME ALANI (m <sup>2</sup> )	TOPLAM ALAN (m <sup>2</sup> )	KATILIM MİKTARI	TOPLAM ORTAK GİDER TUTARI (TL)	BİRİM MALİYET (TL)	HER BİR İŞLETMENİN KATILIM PAYI TUTARI (TL)
						(5x6)	(3x7)	(X)	(X/Y)	(3x6x10)
A	0-100	1,275	30	20	50	1000	1275			2.004,11
				10	80	800	1020			3.206,57
B	101-300	1,15	30	20	200	4000	4600			7.230,51
				10	300	3000	3450			10.845,77
C	301-600	1	8	5	350	1750	1750			11.002,95
				3	450	1350	1350			14.146,65
D	601-1000	0,8	5	4	750	3000	2400			18.862,20
				1	1000	1000	800			25.149,60
E	1001-2000	0,6	3	3	1500	4500	2700			28.293,30
F	2001-5000	0,4	2	2	5000	10000	4000			62.874,00
G	5000'den büyük	0,3	1	1	8000	8000	2400	1.000.000,00	31,437	75.448,80
H	Sinema/SPA	0,3	1	1	4000	4000	1200			37.724,40
I	Hızlı Yemek Katı	1,55	20	10	50	500	775			2.436,37
				10	100	1000	1550			4.872,74
J	Kafe ve Restoranlar (0-400)	1,25	3	2	200	400	500			7.859,25
				1	300	300	375			11.788,88
K	Kafe ve Restoranlar (400-800)	1,2	1	1	600	600	720			22.634,64
L	Kafe ve Restoranlar (800'den büyük)	1,05	1	1	900	900	945			29.707,97
	<b>TOPLAM</b>		<b>105</b>			<b>46.100,00</b>	<b>31.810,00</b>			<b>(Y)</b>



İçişleri Bakanlıđından:**EMNİYET TEŞKİLATI DİSİPLİN KURULLARININ ÇALIŞMA ESAS VE YÖNTEMLERİNE İLİŞKİN YÖNETMELİKTE DEĞİŞİKLİK YAPILMASINA DAİR YÖNETMELİK**

**MADDE 1** – 5/4/1980 tarihli ve 16951 sayılı Resmî Gazete’de yayımlanan Emniyet Teşkilatı Disiplin Kurullarının Çalışma Esas ve Yöntemlerine İlişkin Yönetmeliğin ek 1 inci maddesinde yer alan “Genel Müdürlük merkez kuruluşunda” ifadesi “ilişik kestiđi yer kadrosunda” şeklinde deđiştirilmiştir.

**MADDE 2** – Bu Yönetmelik yayımı tarihinde yürürlüğe girer.

**MADDE 3** – Bu Yönetmelik hükümlerini İçişleri Bakanı yürütür.

Millî Savunma Bakanlıđından:**TÜRK SİLÂHLİ KUVVETLERİ ASTSUBAY SINIFLANDIRMA YÖNETMELİĞİNDE DEĞİŞİKLİK YAPILMASINA DAİR YÖNETMELİK**

**MADDE 1** – 23/5/1968 tarihli ve 12906 sayılı Resmî Gazete’de yayımlanan Türk Silâhlî Kuvvetleri Astsubay Sınıflandırma Yönetmeliđinin 3 üncü maddesinin birinci fıkrasının (d) bendinin (2) numaralı alt bendi aşıđıdaki şekilde deđiştirilmiştir.

“(2) Deniz Kuvvetlerinde:

(a) Muharip sınıflar: Topçu, güdümlü mermi, uçak bakım, torpidocu, mayın, seyir, porsun, sonar, harekât, bilgi teknolojileri, çarkçı, kazancı, motorcu, elektrikçi, yara savunma, elektronik, deniz piyade, deniz istihkâm, istihbarat, silah,

(b) Yardımcı sınıflar: İkmal, bando, teknisyen, sađlık, sıhhiye teknisyeni, idari.”

**MADDE 2** – Bu Yönetmelik yayımı tarihinde yürürlüğe girer.

**MADDE 3** – Bu Yönetmeliđi Millî Savunma ve İçişleri Bakanları yürütür.

Türkiye Adalet Akademisinden:**ADLİ, İDARİ VE ASKERİ YARGI HÂKİM VE SAVCILARIN MESLEK İÇİ EĞİTİMİ HAKKINDA YÖNETMELİK****BİRİNCİ BÖLÜM****Amaç, Kapsam, Dayanak ve Tanımlar****Amaç**

**MADDE 1** – (1) Bu Yönetmeliđin amacı, Türkiye Adalet Akademisi tarafından düzenlenen meslek içi eğitime ilişkin usul ve esasları düzenlemektir.

**Kapsam**

**MADDE 2** – (1) Bu Yönetmelik adli, idarî ve askerî yargı hâkim ve savcılarının Türkiye Adalet Akademisi tarafından düzenlenen meslek içi eğitimine ilişkin usul ve esasları kapsar.

**Dayanak**

**MADDE 3** – (1) Bu Yönetmelik, 24/2/1983 tarihli ve 2802 sayılı Hâkimler ve Savcılar Kanununun 119 uncu maddesi ile 23/7/2003 tarihli ve 4954 sayılı Türkiye Adalet Akademisi Kanununun 41 inci maddesine dayanılarak hazırlanmıştır.

**Tanımlar**

**MADDE 4** – (1) Bu Yönetmelikte geçen;

a) Akademi: Türkiye Adalet Akademisini,

b) Bakanlık: Adalet Bakanlıđını,

c) Başkan: Türkiye Adalet Akademisi Başkanını,



- ç) Başkanlık: Türkiye Adalet Akademisi Başkanlığını,  
 d) Daire Başkanlığı: Meslek İçi ve Hizmet İçi Eğitim Daire Başkanlığını,  
 e) Eğitim Merkezi Başkanlığı: Türkiye Adalet Akademisi Eğitim Merkezi Başkanlığını,  
 f) Genel Kurul: Türkiye Adalet Akademisi Genel Kurulunu,  
 g) Hâkim ve Savcı: 2802 sayılı Hâkimler ve Savcılar Kanununun 3 üncü maddesinde tanımlı yapılan adli ve idarî yargı hâkim ve savcılar ile 26/10/1963 tarihli ve 357 sayılı Askeri Hakimler Kanununa tabi askerî hâkim ve savcılar,  
 ğ) Kurul: Hâkimler ve Savcılar Yüksek Kurulunu,  
 h) Yıllık Eğitim Planı: Hâkim ve savcılarının meslek içi eğitim ihtiyaçlarını karşılamak üzere her yıl için hazırlanan planı,  
 ı) Yönetim Kurulu: Türkiye Adalet Akademisi Yönetim Kurulunu,  
 ifade eder.

## İKİNCİ BÖLÜM

### Meslek İçi Eğitimin Niteliği, Hedefleri ve İlkeleri

#### Meslek içi eğitimin niteliği

**MADDE 5 –** (1) Meslek içi eğitim, hâkim ve savcılar için hak ve ödevdir.

(2) Meslek içi eğitim hakkı, hâkim ve savcılarının ihtiyaç duydukları konularda eğitim almayı talep etme hakkını içerir.

(3) Meslek içi eğitim ödevi, hâkim ve savcılarının görev ve yetki alanları ile ilgili meslek içi eğitim programlarına alınabilmesini ifade eder.

#### Meslek içi eğitimin hedefleri

**MADDE 6 –** (1) Meslek içi eğitimle;

a) Mevzuatta meydana gelen değişikliklerin uygulamaya yansıtılması ve uygulama birliğinin sağlanması,

b) Hâkim ve savcılarının,

1) Meslekî bilgi, beceri, birikim ve yeterlilik düzeyini artırmak suretiyle meslekî ve kişisel gelişimine katkı sağlanması,

2) İnsan haklarına ve hukuka uygun, adil ve hızlı bir yargılama yapabilme becerisinin geliştirilmesi,

3) Ekonomik, sosyal, kültürel ve teknolojik değişim ve gelişmeleri yakından takip ederek doğru ve hızlı algılama, anlama ve duruma uygun düşünce üretme becerilerinin geliştirilmesi,

4) Evrensel hukuk anlayışının içselleştirilmesine katkı sağlanması,

5) Meslek etiği bilincinin geliştirilmesi,

6) Zamanı verimli şekilde kullanabilme ve karşılaşılabilecek hukuki problemleri kavrama ve doğru çözüm üretebilme becerilerinin geliştirilmesi,

c) Yargı eğitimi alanındaki uluslararası temel belgeler, ilgili kurumların stratejik planları ile reform belgeleri ve eylem planları çerçevesinde eğitim programlarının planlanması ve güncelliğinin sağlanması ile bu çerçevede meslekî yetkinliğin geliştirilmesi, hedeflenmektedir.

#### Meslek içi eğitimin başlıca ilkeleri

**MADDE 7 –** (1) Meslek içi eğitimde aşağıda belirtilen ilkeler esas alınır:

a) Katılımcılar arasında fırsat eşitliğini gözetmek.

b) İhtiyaç duyulan alanlara yönelik eğitim vermek.

c) Hâkim ve savcılara yönelik sıkça karşılaşılan ve özelliği bulunan soruşturma, kovuşturma ve davalara yönelik eğitimler vermek.

ç) Uzmanlık gerektiren bir göreve atanan hâkim ve savcılara atandıkları görevin niteliğine uygun programlar düzenlemek.

d) Uygulama birliğinin sağlanabilmesi, hukuki müzakerelerde bulunulabilmesi ve yargısal sorunlara ilişkin deneyimlerin paylaşılabilmesi için programlar yapmak.

- e) Görev, yetki ve mevzuat değişikliklerini kapsayacak şekilde karşılaşılabilecek sorunlara ilişkin uyum eğitimi vermek.
- f) Gerekliğinde ilgili tüm kurum ve kuruluşlarla, eğitimde işbirliği, bilgi, belge, araç, gereç ve eğitici sağlamak.
- g) Eğitimi etkililik, verimlilik ve ekonomiklik ilkelerine uygun olarak yürütmek.
- ğ) Eğitim yapılacak ortamları eğitimin gereklerine göre donatmak.
- h) Eğitim programı ve faaliyetlerini hâkim ve savcıların yargısal görevlerini aksatmayacak şekilde planlamak ve gerçekleştirmek.
- ı) Eğitimin beklenen sonuçlara ulaşış ulaşmadığının belirlenmesi konusunda eğitimin sonunda ölçme ve değerlendirme yapmak.
- i) Gerekliğinde adalet ve hukuk dışındaki diğer uzmanlık alanlarından ve uzmanlardan yararlanmak.

(2) Başkanlık meslek içi eğitimin planlanması, uygulanması ve takibi ile sonuçlarının değerlendirilmesi süreçlerini gerçekleştirir. Bu kapsamda gerektiğinde re'sen ya da hizmet satın almak suretiyle meslek içi eğitimlerin hâkim ve savcılar üzerindeki etkinlik ve verimliliğini araştırır. Eğitimin beklenen sonuçlara ulaşış ulaşmadığının belirlenmesi konusunda istatistik ve etki analizleri yapar veya yaptırır, elde edilen sonuçlar doğrultusunda işlem ya da faaliyetlerini yürütür.

## ÜÇÜNCÜ BÖLÜM

### Yıllık Eğitim Planlarının Hazırlanması, Duyurulması ve Uygulanması

#### Yıllık eğitim planının hazırlanması

**MADDE 8 – (1)** Yıllık eğitim planı, aşağıdaki usul ve esaslar çerçevesinde hazırlanır:

a) Başkanlık, kısa ve uzun vadeli eğitim ve öğretim planlarını hazırlama sürecinde Bakanlık, Millî Savunma Bakanlığı, Kurul, Yargıtay, Danıştay, Askerî Yargıtay, Askerî Yüksek İdare Mahkemesi, Türkiye Barolar Birliği, Türkiye Noterler Birliği, hukuk fakülteleri ile görüş alınmasına ihtiyaç duyulan diğer kurum, kuruluş veya kurulların görüş ve önerilerini alır.

b) Daire Başkanlığı, alınan görüş ve önerileri dikkate alarak yıllık eğitim planı taslağını hazırlar.

(2) Yıllık eğitim plan taslağında eğitim programlarının;

a) Kongre, konferans, şura, sempozyum, seminer, çalıştay, panel gibi bilimsel ve kültürel toplantı türlerinden hangi yöntemle yapılması gerektiği,

b) Konusu, amaç ve hedefleri,

c) Hedef kitlesi ile katılımcı sayısı,

ç) Yapılacağı yer, tarih ve süresi, belirtilir.

(3) Taslağın hazırlanmasında mevzuat ve reform belgelerine, Başkanlığın ve ilgili diğer kurumların stratejik planları ile eylem planlarında ve ilgili ulusal ve uluslararası raporlarda belirtilen eğitim konularına öncelik verilir.

(4) Başkanlık, gerektiğinde hâkim ve savcılarla mülâkat, anket veya diğer ölçme ve değerlendirme araçlarını kullanmak suretiyle eğitime yönelik ihtiyaç analizleri yapar veya yaptırır.

#### Yıllık eğitim planının duyurulması

**MADDE 9 – (1)** Karara bağlanan yıllık eğitim planı Kurula gönderilir ve Akademinin internet sitesinde ilan edilir.

#### Yıllık eğitim planının uygulanması

**MADDE 10 – (1)** Planlanan eğitim programlarına katılmak isteyen adli ve idarî yargı hâkim ve savcılarının talepleri Eğitim Merkezi Başkanlığı tarafından toplanır ve katılımcıların belirlenmesi için Kurula gönderilir.

(2) Yüksek Mahkemeler, Kurul ve Bakanlığın merkez teşkilatı ile bağlı ve ilgili kuruluşlarında idari görevlerde çalışan hâkim ve savcılar, yetkili makamın izni ile eğitim programlarına katılabilir.

(3) Eğitime katılma izni verilenlerin listesi Kurul tarafından Başkanlığa bildirilir.

(4) Eğitime katılmasına karar verilen askerî hâkim ve savcılarının listesi Millî Savunma Bakanlığı tarafından Eğitim Merkezi Başkanlığına bildirilir.

(5) Daire Başkanlığı, yıllık eğitim planını uygular, programların etkin ve verimli bir şekilde uygulanması için gerekli tedbirleri alır.

## **DÖRDÜNCÜ BÖLÜM** **Çeşitli ve Son Hükümler**

### **Kurul ve diğer kurumlarla işbirliği**

**MADDE 11** – (1) Eğitim programları, eğitimin konusu ve amacına göre gerektiğinde Kurul, yüksek mahkemeler, ilgili kurum, kuruluş ve sivil toplum örgütleri ile işbirliği yapılarak düzenlenebilir.

### **Öğretim elemanı görevlendirme**

**MADDE 12** – (1) Meslek içi eğitimlerde;

a) Yüksek mahkemelerin başkan, daire başkanı ve üyeleri,

b) Hâkimler ve savcılar,

c) Yükseköğretim kurumlarında görev yapan öğretim elemanları,

ç) Kamu kurum ve kuruluşları ile kamu kurumu niteliğindeki meslek kuruluşlarına

mensup uzmanlar, avukatlar ve noterler,

d) Yabancı ülkelerden gelen akademisyenler ve uzmanlar,

e) Özel eğitim ve danışmanlık kurumlarında çalışan uzmanlar,

öğretim görevlisi olarak görevlendirilebilir.

(2) Öğretim görevlilerinin tespitinde, yıllık eğitim planı doğrultusunda oluşturulan programlarda yer verilen konu başlıkları ve içerikleri kapsamında mesleki ya da akademik çalışmaları bulunan ve konusunda uzman kişilerin seçimine öncelik verilir.

### **Ders ücreti**

**MADDE 13** – (1) Akademide ders vermekle görevlendirilenlere;

a) Üniversite öğretim elemanlarına 11/10/1983 tarihli ve 2914 sayılı Yükseköğretim Personel Kanununa göre,

b) Üniversite dışından görevlendirilenlere, birinci derecede olanlar için profesörlere, ikinci derecede olanlar için doçentlere, üç veya daha aşağı derecede olanlar ile kamu görevlisi olmayanlar için okutmanlara ödenen kadar,

ders ücreti ödenir.

(2) Birinci fıkrada kapsamında görevlendirilenlere ders ücreti dışında herhangi bir ad altında ödeme yapılmaz.

### **Yayınlar**

**MADDE 14** – (1) Hâkim ve savcılara, yüksek mahkeme içtihatları, sıklıkla karşılaşılan suç ve davalar ile diğer pratik bilgiler içeren mesleki konularda kitap, bülten, dergi, broşür, CD, DVD ve benzeri gereçleri dağıtılabilir.

(2) Programlarda sunulan tebliğler, çalışma raporları ve açılış konuşmaları yayın hâline getirilebilir.

### **Uzaktan eğitim**

**MADDE 15** – (1) Başkanlık, faaliyetlerini uzaktan eğitim yöntemiyle gerçekleştirebilir.

(2) Uzaktan eğitime katılanlar, belirlenen eğitim programını bitirir ve uzaktan eğitime ilişkin Akademi tarafından belirlenen kurallara uyarlar.

(3) Uzaktan eğitim programını tamamlayan hâkim ve savcılar Kurula bildirilir.

**Sorumluluk**

**MADDE 16** – (1) Eğitime katılanlar, eğitim süresi içinde programa ilişkin belirlenen kurallara uyar.

(2) Mazereti nedeniyle programlara katılmak istemeyen hâkim ve savcıların talepleri ilgisine göre Kurula veya Millî Savunma Bakanlığına bildirilir.

(3) Kanuni mazereti bulunmaksızın veya muaf tutulmasına ilişkin talebi Kurul veya Millî Savunma Bakanlığı tarafından kabul edilmeksizin bir eğitim programına katılmayanlar ile katıldığı eğitim programına devamsızlık yapanlar, Başkanlık tarafından Kurula veya Millî Savunma Bakanlığına bildirilir.

**Belge verilmesi**

**MADDE 17** – (1) Meslek içi eğitime katılanlara eğitimin konusu, süresi, tarihi ve yerini belirten Ek-1 veya Ek-2’de yer alan belgeler verilebilir.

**Yürürlük**

**MADDE 18** – (1) Bu Yönetmelik yayımı tarihinde yürürlüğe girer.

**Yürütme**

**MADDE 19** – (1) Bu Yönetmelik hükümlerini Türkiye Adalet Akademisi Başkanı yürütür.

**Ek-1****MESLEK İÇİ EĞİTİM SERTİFİKASI**

Sayın .....

Türkiye Adalet Akademisince ....../...../20.. ....../...../20.. tarihleri arasında ..... için düzenlenen ..... meslek içi eğitimi başarı ile tamamlayarak sertifika almaya hak kazanmıştır.

BAŞKAN

**Ek-2****MESLEK İÇİ EĞİTİME KATILIM BELGESİ**

Sayın .....

Türkiye Adalet Akademisince ....../...../20... ....../...../20... tarihleri arasında ..... için düzenlenen ..... konulu meslek içi eğitime katılması nedeniyle işbu belge tanzim edilerek kendisine verilmiştir.

BAŞKAN

Türkiye Adalet Akademisinden:**TÜRKİYE ADALET AKADEMİSİ DANIŞMA KURULLARI VE  
KOMİSYONLARININ KURULUŞ, ÇALIŞMA USUL VE  
ESASLARI HAKKINDA YÖNETMELİK****BİRİNCİ BÖLÜM****Amaç, Kapsam, Dayanak ve Tanımlar****Amaç**

**MADDE 1 –** (1) Bu Yönetmeliğin amacı, Türkiye Adalet Akademisinin; eğitim, danışma, yardım, inceleme, araştırma ve yayın ile dokümantasyona ilişkin görevlerini, bilimsel yaklaşımla yerine getirebilmesi amacıyla oluşturulacak danışma kurulları ve komisyonlarının, kuruluş, toplantı, çalışma usul ve esaslarını düzenlemektir.

**Kapsam**

**MADDE 2 –** (1) Bu Yönetmelik, Türkiye Adalet Akademisinin görevlerini yerine getirebilmesi için gerekli olan bilimsel ve teknik çalışmaları yapmak üzere oluşturulacak danışma kurulları ve komisyonların oluşumunu, görev ve yetkileri ile çalışma usul ve esaslarını kapsar.

**Dayanak**

**MADDE 3 –** (1) Bu Yönetmelik, 23/7/2003 tarihli ve 4954 sayılı Türkiye Adalet Akademisi Kanununun 5 inci ve 6 ncı maddelerine dayanılarak hazırlanmıştır.

**Tanımlar**

**MADDE 4 –** (1) Bu Yönetmelikte geçen;

- a) Akademi: Türkiye Adalet Akademisini,
  - b) Başkan: Türkiye Adalet Akademisi Başkanını,
  - c) Başkanlık: Türkiye Adalet Akademisi Başkanlığını,
  - ç) Kurul: Bu Yönetmelik hükümlerine göre kurulacak daimi veya geçici statüdeki danışma kurullarını,
  - d) Komisyon: Bu Yönetmelik hükümlerine göre kurulacak daimi veya geçici statüdeki komisyonları,
  - e) Yönetim Kurulu: Türkiye Adalet Akademisi Yönetim Kurulunu,
- ifade eder.

**İKİNCİ BÖLÜM****Kurul ve Komisyonların Oluşumu ile Çalışma Usul ve Esasları****Kurul ve komisyonların oluşumu**

**MADDE 5 –** (1) Akademinin, eğitim, danışma, yardım, inceleme, araştırma, yayın ve dokümantasyon ile diğer görevlerine ilişkin çalışmalar yapmak üzere, Başkanlığın teklifi üzerine, Yönetim Kurulunun kararıyla, hizmet süresi ve çalışma alanları belirlenmek suretiyle, konunun niteliğine göre daimi veya geçici statüde danışma kurulları ya da komisyonlar kurulabilir.

(2) Kurul ve komisyonlar, Başkanlığa bağlı olarak görev yaparlar ve sekretarya hizmetleri, Başkan tarafından belirlenen daire başkanlığınca yürütülür.

**Kurul ve komisyonların üyelerinin belirlenmesi**

**MADDE 6 –** (1) 5 inci maddeye göre oluşturulan danışma kurul veya komisyonlara; bakanlıklar, Anayasa Mahkemesi, Yargıtay, Danıştay, Askerî Yargıtay, Askerî Yüksek İdare Mahkemesi, Uyuşmazlık Mahkemesi, Sayıştay, Hâkimler ve Savcılar Yüksek Kurulu, Türkiye Barolar Birliği, Türkiye Noterler Birliği ve üniversiteler ile gerektiğinde diğer kamu kurum, kuruluş veya kurullarının temsilcileri ve uzmanlar üye olarak belirlenebilir.

**Toplantı ve çalışma usul ve esasları**

**MADDE 7 –** (1) Kurul ve komisyonlar, üye tam sayısının salt çoğunluğuyla toplanarak, katılanların salt çoğunluğuyla karar alır.

(2) Oylarda eşitlik olması halinde kurul veya komisyon başkanının bulunduğu taraf çoğunlukta sayılır.

(3) Kurul veya komisyon toplantılarında çekimser oy kullanılamaz.

(4) Toplantıda çoğunluk sağlanamazsa bir sonraki toplantı, kurul veya komisyon başkanının belirleyeceği yer ve zamanda yapılır.

(5) Kurul veya komisyonlar gerektiğinde alt kurul veya komisyonlara ayrılmak suretiyle çalışmalarını sürdürebilir. Alt kurul ve komisyonlar kararlarını salt çoğunlukla alır.

(6) Kurul veya komisyonlar, görüş ve önerilerini alt komisyonların aldığı kararlarla bağlı olmadan belirler.

(7) Başkan, kurul ve komisyonların gündemini belirleyebilir ve toplantılara başkanlık edebilir.

(8) Kurul ve komisyonlar, çalışmalarıyla ilgili olarak hazırlayacakları görüş, öneri veya taslak metinlerini, varsa karşı görüş ve önerilerini de belirtmek suretiyle elektronik ortamda ve yazılı olarak Başkanlığa teslim eder.

**Kurul ve komisyon başkanı**

**MADDE 8 –** (1) Kurul ve komisyonlar, kendi üyeleri arasından bir başkan ve başkan vekili seçer.

(2) Kurul ve komisyon başkanları, etkin ve verimli çalışmayı sağlamak ve temsil görevini yerine getirmekle yükümlüdür.

**Üyeliğin düşmesi ve sona ermesi**

**MADDE 9 –** (1) İzinsiz veya özürsüz olarak üst üste iki veya bir yıl içinde toplam dört defa kurul ve komisyon toplantılarına katılmayanların üyeliği kendiliğinden düşer.

(2) Kurul ve komisyon çalışmalarına etkin ve verimli katılmayan veya verilen yükümlülükleri yerine getirmeyen üyelerin, üyeliğinin sona erdirilmesine, Başkanın teklifi üzerine, Yönetim Kurulu tarafından karar verilir.

(3) Birinci ve ikinci fıkra hükümlerine göre üyeliğin sona erme durumları, ilgililerin bağlı olduğu kurum ve kuruluşlar ile kendilerine bildirilir.

(4) Görev yaptığı kurum, kuruluş ve kurullarındaki görevleri sona eren üyelerin, kurul veya komisyon üyeliği sona erer.

(5) Boşalan üyelikler, gerektiğinde 6 ncı maddedeki usule göre doldurulur.

## ÜÇÜNCÜ BÖLÜM

### Çeşitli ve Son Hükümler

**Yolluk ve yevmiye**

**MADDE 10 –** (1) Kurul ve komisyonlara toplantı yeri dışındaki bir mahalden katılan üyelere, 10/2/1954 tarihli ve 6245 sayılı Harcırah Kanunu hükümlerine göre, yol masrafı ve yevmiye ödemesi yapılır.

**Yürürlükten kaldırılan yönetmelik**

**MADDE 11 –** (1) 23/8/2005 tarihli ve 25915 sayılı Resmî Gazete’de yayımlanan Türkiye Adalet Akademisi Danışma Kurulları ve Komisyonlarının Kuruluş, Çalışma Usul ve Esaslarına Dair Yönetmelik yürürlükten kaldırılmıştır.

**Yürürlük**

**MADDE 12 –** (1) Bu Yönetmelik yayımı tarihinde yürürlüğe girer.

**Yürütme**

**MADDE 13 –** (1) Bu Yönetmelik hükümlerini Türkiye Adalet Akademisi Başkanı yürütür.

Türkiye Adalet Akademisinden:**TÜRKİYE ADALET AKADEMİSİ HİZMETLERİNDEN YARARLANMA  
VE ÜCRETLERE İLİŞKİN USUL VE ESASLAR  
HAKKINDA YÖNETMELİK****BİRİNCİ BÖLÜM****Amaç, Kapsam, Dayanak ve Tanımlar****Amaç**

**MADDE 1 –** (1) Bu Yönetmeliğin amacı, Türkiye Adalet Akademisinin hizmetlerinden yararlanma ve hizmetler nedeniyle alınacak ücretlere ilişkin usul ve esasları düzenlemektir.

**Kapsam**

**MADDE 2 –** (1) Bu Yönetmelik, Türkiye Adalet Akademisi hizmetlerinden yararlanma esasları ile ücret tarifesinin hazırlanmasına ve tahsiline ilişkin usul ve esasları kapsar.

**Dayanak**

**MADDE 3 –** (1) Bu Yönetmelik, 23/7/2003 tarihli ve 4954 sayılı Türkiye Adalet Akademisi Kanununun 41 inci maddesine dayanılarak hazırlanmıştır.

**Tanımlar**

**MADDE 4 –** (1) Bu Yönetmelikte geçen;

- a) Akademi: Türkiye Adalet Akademisini,
  - b) Bakanlık: Adalet Bakanlığını,
  - c) Başkan: Türkiye Adalet Akademisi Başkanını,
  - ç) Eğitim Merkezi Başkanlığı: Türkiye Adalet Akademisi Eğitim Merkezi Başkanlığını,
  - d) Genel Kurul: Türkiye Adalet Akademisi Genel Kurulunu,
  - e) Yönetim Kurulu: Türkiye Adalet Akademisi Yönetim Kurulunu,
- ifade eder.

**İKİNCİ BÖLÜM****Hizmetlerden Yararlanma****Meslek içi eğitim**

**MADDE 5 –** (1) Akademi tarafından verilen meslek içi eğitim programlarından;

- a) Adli, idarî ve askerî yargı hâkim ve savcıları, noterler, kamuda çalışan avukatlar ve hukuk müşavirleri ilgili kurum, kuruluş veya kurulları aracılığıyla,
- b) Serbest avukatlar ise bizzat başvurmak suretiyle, yararlanabilirler.

**Uzmanlık eğitim ve öğretimi**

**MADDE 6 –** (1) Akademi tarafından düzenlenen uzmanlık programlarından Türkiye Adalet Akademisi Uzmanlık Programı Yönetmeliği hükümleri gereğince başvurma koşullarını taşıyan;

- a) Adli, idarî ve askerî yargı hâkim ve savcıları ile noterler, kamuda çalışan avukatlar ve hukuk müşavirleri ilgili kurum, kuruluş veya kurulları aracılığıyla,
- b) Serbest avukatlar ise bizzat başvurmak suretiyle, yararlanabilirler.

**Hizmet içi eğitim**

**MADDE 7 –** (1) Adalet uzmanı, adalet uzman yardımcıları, icra müdürleri, icra müdür yardımcıları, yazı işleri müdürleri, zabıt kâtipleri, adalet ve hukuk alanına ilişkin eğitim talebinde bulunan kurum ve kuruluş çalışanları, Akademi tarafından düzenlenen hizmet içi eğitim programlarına ilgili kurum, kuruluş veya kurulları aracılığıyla başvurabilirler.

**Meslek içi ve hizmet içi eğitim ile uzmanlık programına katılmada izin**

**MADDE 8** – (1) Akademi tarafından düzenlenen meslek içi ve hizmet içi eğitim ile uzmanlık programlarına, Akademi tarafından bu programlara kabul için öngörülen koşullar uyarınca ilgili kurum, kuruluş veya kurullarınca izin verilenler katılabilirler.

**ÜÇÜNCÜ BÖLÜM****Ücrete Tabi Hizmetler ve Ücret Tarifesine İlişkin Usul ve Esaslar****Ücrete tabi hizmetler**

**MADDE 9** – (1) Akademinin;

- Meslek öncesi eğitim ile adli, idarî ve askerî yargı hâkim ve savcılarına yönelik meslek içi eğitim programları dışındaki her türlü eğitim hizmeti,
  - Danışma, hukuki yardım, inceleme, dokümantasyon, araştırma hizmetleri,
  - Akademinin yayın kurulu tarafından ücretli olarak belirlenmiş yayın faaliyetleri,
  - Yatılı tesislerden yararlanma hizmetleri,
- ücrete tabidir.

**Ücret tarifesinin hazırlanması ve yürürlüğe konulması**

**MADDE 10** – (1) Akademi tarafından verilen hizmetler karşılığında alınacak ücretlere ilişkin tarife, Yönetim Kurulu tarafından her yıl için hazırlanır ve yürürlüğe konulur.

(2) Yeni ücret tarifesi yürürlüğe girinceye kadar önceki ücret tarifesi uygulanmaya devam olunur.

**Ücret tarifelerinin kapsamı**

**MADDE 11** – (1) Ücret tarifesinde, yıllık çalışma programında yer alan faaliyetler çerçevesinde Akademi tarafından verilecek hizmet kalemleri yer alır.

**Ücret miktarının belirlenmesi**

**MADDE 12** – (1) Ücret tarifesinde yer alan ücretler verilen hizmetin kapsamı, süresi, faydalananların sayısı ve Akademi giderleri gibi maliyeti etkileyen hususlar gözetilerek belirlenir.

**Ücreti ödeyecekler**

**MADDE 13** – (1) Akademi hizmetlerinden faydalananlardan kamuda çalışanların ücreti ilgili kurum, kuruluş veya kurulları tarafından, diğerlerinin ücreti ise bizzat yararlananlar tarafından ödenir.

**Ücretin ödenme şekli ve niteliği**

**MADDE 14** – (1) Ücretin peşin ödenmesi esastır. Ücret tarifesinde, ödemelerin usulü gösterilir.

**DÖRDÜNCÜ BÖLÜM****Çeşitli ve Son Hükümler****Yürürlükten kaldırılan yönetmelik**

**MADDE 15** – (1) 8/10/2004 tarihli ve 25607 sayılı Resmî Gazete’de yayımlanan Türkiye Adalet Akademisinin Hizmetlerinden Yararlanma ve Ücretlere İlişkin Yönetmelik yürürlükten kaldırılmıştır.

**Yürürlük**

**MADDE 16** – (1) Bu Yönetmelik yayımı tarihinde yürürlüğe girer.

**Yürütme**

**MADDE 17** – (1) Bu Yönetmelik hükümlerini Türkiye Adalet Akademisi Başkanı yürütür.



Türkiye Adalet Akademisinden:**TÜRKİYE ADALET AKADEMİSİ UZMANLIK PROGRAMI YÖNETMELİĞİ****BİRİNCİ BÖLÜM****Amaç, Kapsam, Dayanak ve Tanımlar****Amaç**

**MADDE 1 – (1)** Bu Yönetmeliğin amacı, adli, idarî ve askerî yargı hâkim veya savcılarının, avukatların, kamu kurum, kuruluş veya kurullarında çalışan hukuk müşavirlerinin, noterlerin ve kendi hükümetleri tarafından uzmanlık programları için adaylığı teklif edilecek yabancıların hukuk ve adalet alanlarında uzmanlık kazanmaları için Türkiye Adalet Akademisi tarafından yürütülecek uzmanlık eğitim ve öğretim programı ile sınavlara ilişkin usul ve esasları düzenlemektir.

**Kapsam**

**MADDE 2 – (1)** Bu Yönetmelik adli, idarî ve askerî yargı hâkim veya savcılarının, avukatların, kamu kurum, kuruluş veya kurullarında çalışan hukuk müşavirleri, noterler ve kendi hükümetleri tarafından uzmanlık programları için adaylığı teklif edilecek yabancıların hukuk ve adalet alanlarında uzmanlık kazanmalarına yönelik eğitim ve öğretim programları ile sınavlara ilişkin usul ve esasları kapsar.

**Dayanak**

**MADDE 3 – (1)** Bu Yönetmelik, 23/7/2003 tarihli ve 4954 sayılı Türkiye Adalet Akademisi Kanununun 31 inci maddesine dayanılarak hazırlanmıştır.

**Tanımlar ve kısaltmalar**

**MADDE 4 – (1)** Bu Yönetmelikte yer alan;

- a) Aday: Türkiye Adalet Akademisi uzmanlık eğitim ve öğretimi programına kaydı yapılan adli, idarî veya askerî yargıda görevli hâkim veya savcılar, avukatlar, kamu kurum, kuruluş veya kurullarında çalışan hukuk müşavirleri ve noterler ile kendi hükümetleri tarafından adaylığı teklif edilecek yabancıları,
  - b) Akademi: Türkiye Adalet Akademisini,
  - c) ALES: Akademik Personel ve Lisansüstü Eğitimi Giriş Sınavını,
  - ç) Bakanlık: Adalet Bakanlığını,
  - d) Başkan: Türkiye Adalet Akademisi Başkanını,
  - e) Daire Başkanlığı: Meslek İçi ve Hizmet İçi Eğitim Daire Başkanlığını,
  - f) Dönem: Program Komisyonunca her bir ders için belirlenen eğitim süresini,
  - g) Eğitim Merkezi Başkanlığı: Türkiye Adalet Akademisi Eğitim Merkezi Başkanlığını,
  - ğ) Eğitim Merkezi Başkanı: Türkiye Adalet Akademisi Eğitim Merkezi Başkanını,
  - h) Kanun: 4954 sayılı Türkiye Adalet Akademisi Kanununu,
  - ı) Kurul: Hâkimler ve Savcılar Yüksek Kurulunu,
  - i) Program Komisyonu: Türkiye Adalet Akademisi uzmanlık eğitim ve öğretimi program komisyonunu,
  - j) Sınav Kurulu: Uzmanlık eğitimi programlarına kabul edilecek öğrencilerin yazılı ve sözlü giriş sınavlarını yapacak kurulu,
  - k) Uzmanlık programı: Yönetim Kurulu tarafından belirlenip ilan edilen hukuk ve adalet alanındaki tezli veya tezsiz eğitim ve öğretim programlarını,
  - l) Yönetim Kurulu: Türkiye Adalet Akademisi Yönetim Kurulunu,
- ifade eder.

## İKİNCİ BÖLÜM

### Program Komisyonu, Sınav Kurulu ve Öğretim Elemanları

#### Program Komisyonu

**MADDE 5** – (1) Program Komisyonu; Eğitim Merkezi Başkanı, Meslek İçi ve Hizmet İçi Eğitim Daire Başkanı ile Başkanın teklifi ve Yönetim Kurulunun kararıyla; Kanunun 22 nci veya 23 üncü maddeleri uyarınca görevlendirilenlerden bir, üniversitelerde görevli öğretim üyelerinden iki kişi olmak üzere toplam beş kişiden oluşur.

(2) Eğitim Merkezi Başkanı, Program Komisyonunun başkanıdır. Program komisyon başkanının bulunmadığı toplantılarda Meslek İçi ve Hizmet İçi Eğitim Daire Başkanı toplantıya başkanlık eder.

(3) Program Komisyonu, komisyon başkanının talebiyle toplanır.

(4) Program Komisyonu en az üç kişi ile toplanır ve üye tam sayısının salt çoğunluğu ile karar verir. Üyeliğin herhangi bir şekilde sona ermesi durumunda kalan süre için aynı usulle yeniden üye seçimi yapılır.

(5) Seçimle gelen Program Komisyonu üyelerinin görev süresi iki yıldır. Süresi dolan üyeler yeniden seçilebilir. Süresi dolan Program Komisyonu üyelerinin görevi yeni üyeler seçilinceye kadar devam eder.

(6) Toplantı gündemi, Program Komisyonu başkanı tarafından belirlenir ve toplantıdan üç gün önce üyelere bildirilir. Gündem dışı konular Program Komisyonu başkanı veya toplantıya katılanların salt çoğunluğunun kabulü ile gündeme alınır.

(7) Program Komisyonunun sekretarya işlemlerini Daire Başkanlığı yürütür.

(8) Program Komisyonunu toplantılarına il dışından gelen üyelerin yol, konaklama ve diğer zorunlu giderleri 10/2/1954 tarihli ve 6245 sayılı Harcırah Kanunu hükümlerine göre Akademice karşılanır.

#### Program Komisyonunun görevleri

**MADDE 6** – (1) Program Komisyonunun görevleri şunlardır:

a) Uzmanlık eğitim ve öğretim programı açılmasına ve uzmanlık alanlarının belirlenmesine ilişkin Yönetim Kuruluna görüş bildirmek.

b) Programların yürütülmesinde tez danışmanlığı ve Sınav Kurulunda görev yapacak öğretim elemanlarını belirlemek.

c) Akademik yılın başlangıç ve bitiş tarihlerini belirleyerek akademik takvimi hazırlamak, uzmanlık alanlarına ilişkin dersleri ve konuları, derslerin; zorunlu, koşullu seçmeli ve seçmeli türden olmak üzere ders dağılımına ve uzmanlık eğitim ve öğretim programının tezli veya tezsiz yapılmasına karar vermek, programların aday sayısına ilişkin Yönetim Kuruluna görüş bildirmek.

ç) Uygulanacak akademik programdaki derslerin, haftalık ders saat ve kredilerini, her öğretim yılından önce belirlemek ve adayların diğer programlardan bir dönemde alabileceği dersleri tespit etmek.

d) Uzmanlık eğitim ve öğretim programlarında yabancı dil bilgisi aranıp aranmayacağını, aranacak ise bunun usul ve esaslarını belirlemek.

e) Yabancı uyruklu adayların kabulü için gerekli koşulları tespit etmek.

f) Akademi ya da diğer kurumlardaki programlardan yatay geçiş koşullarını ve muaf tutulacak dersleri ve ders sayısını belirlemek.

g) Uzmanlık eğitim ve öğretim programında yazılacak teze veya bitirme projesine ilişkin kuralları belirlemek.

ğ) Danışmanlar tarafından uygun görülen tez konularını onaylamak.

h) Adayların mazeretli sayılabilmesi için aldıkları sağlık raporlarının ve diğer özür nedenlerinin kabul edilip edilmeyeceğine ilişkin karar vermek.

### **Eğitim ve öğretim dili**

**MADDE 7 – (1)** Eğitim ve öğretim dili Türkçe'dir.

(2) Program Komisyonu başka dillerde eğitim ve öğretim yapılmasına karar verebilir.

### **Sınav Kurulu**

**MADDE 8 – (1)** Sınav Kurulu, Program Komisyonu tarafından programda görev yapan öğretim elemanları arasından seçilecek üç asıl ve iki yedek üyeden oluşur. Sınav Kurulu başkanını Program Komisyonu seçer. Asıl üyelerin seçildiği usulle yedek üyeler de belirlenir. Sınav Kurulu her uzmanlık programı için ayrı ayrı seçilir.

(2) Asıl üyelerden birinin toplantıya katılamaması hâlinde, yerine yedek üyelerden biri katılır. Sınav Kurulu başkanının katılamaması halinde, Program Komisyonu ilgili toplantıya başkanlık yapacak üyeyi belirler.

(3) Sınav Kurulu oy çokluğu ile karar alır.

(4) Sınav Kurulunun sekreteryaya hizmetleri Daire Başkanlığı tarafından yürütülür.

(5) Sınav Kurulunun başkan ve üyeleri, kendilerinin veya eşlerinin üçüncü derece de dâhil olmak üzere kan veya kayın hısımlarının katıldıkları sınavların Sınav Kurulunda görev alamazlar. Bu durumda Sınav Kuruluna yedek üyelerden biri katılır.

(6) Yazılı sınavlar Başkanlıkça yapılır. Gerektiğinde Başkanlıkça uygun görülen kurum veya kuruluşlara da yaptırılabilir.

### **Sınav Kurulunun görevleri**

**MADDE 9 – (1)** Sınav Kurulu, giriş sınavına katılacakların sınav süresinin ve puanlama esaslarının belirlenmesine, giriş sınavıyla ilgili soruların hazırlanmasına, cevapların değerlendirilmesine, sınav tutanaklarının düzenlenmesine, sınavların düzenli şekilde yürütülmesine, sınavlarla ilgili evrakın Program Komisyonuna teslim edilmesine ilişkin işleri ve diğer işlemleri yürütür.

### **Öğretim elemanlarının görevlendirilmesi**

**MADDE 10 – (1)** Uzmanlık programlarında görevlendirilecek öğretim elemanları, Kanunun 22 nci, 23 üncü ve 24 üncü maddeleri uyarınca görevlendirilir.

## **ÜÇÜNCÜ BÖLÜM**

### **Uzmanlık Eğitim ve Öğretimi Programına Başvuru Koşulları, Giriş Sınavları ve Sınav Başarı Notu, Eğitim ve Öğretim Ücreti**

#### **Başvuru koşulları**

**MADDE 11 – (1)** Akademi tarafından yürütülecek uzmanlık eğitim ve öğretim programına katılabilmek için aşağıdaki koşullar aranır:

a) Adli, idari veya askerî yargıda hâkim veya savcı, avukat, noter ve kamu kurum, kuruluş veya kurullarında hukuk müşaviri olarak fiilen en az beş yıldır görev yapıyor olmak ve ALES'ten eşit ağırlık puan türünde en az 50 puan almış olmak.

b) Yabancılar yönünden hukuk ve adalet alanında en az dört yıllık lisans öğrenimi veren bir yükseköğretim kurumu ya da bunlara denkliği yetkili makamca onanmış yabancı ülkelerdeki benzerlerini bitirmiş olmak şartıyla kendi hükümetleri tarafından uzmanlık programları için adaylığı teklif edilmiş olmak.

**İlân ve duyuru**

**MADDE 12** – (1) Açılacak programlar ve başvuru koşulları, giriş sınavından en az üç ay önce Akademinin internet sitesinde ilân edilir. Ayrıca Bakanlık, Anayasa Mahkemesi, Yargıtay, Danıştay, Askeri Yargıtay, Askeri Yüksek İdare Mahkemesi, Kurul, Türkiye Barolar Birliği ve Türkiye Noterler Birliği ile diğer Bakanlıklara bildirilir.

(2) İlân ve duyuru metninde, uzmanlık eğitim ve öğretim programı, uzmanlık alanları, programa başvuru koşulları, giriş sınav tarihi ve yeri, başvuru süresi ve Yönetim Kurulunca belirlenecek giriş sınavı ve uzmanlık programı ücreti hakkında bilgiler yer alır.

**Başvuru**

**MADDE 13** – (1) Programa katılmak isteyen adaylar, Akademinin internet sitesinden sağlayacakları başvuru formlarını usulüne uygun biçimde doldurarak, son başvuru günü bitimine kadar Akademiye elektronik ortamda iletir.

(2) Başvuru formu, ilgilinin sınava girebilme hakkını taşıyıp taşımadığının tespiti açısından incelenir.

(3) Başvuru formundaki soruların bir veya birkaçını cevapsız bırakanlar ile sınava girebilme hakkını taşımadığı tespit edilenlerin başvuruları reddedilir.

(4) Başvurusu kabul edilenler Akademinin internet sitesinde ilan edilir.

(5) Başvuru ile ilgili diğer hususlar sınav ilanında belirtilir.

(6) Başvurusu kabul edilen adaylara sınav giriş belgesi Akademi tarafından gönderilir.

Adayların bu belgeleri sınavda yanında bulundurması zorunludur.

**Giriş sınavları ve sınav başarı notu**

**MADDE 14** – (1) Giriş sınavları yazılı sınav ve mülakat şeklinde yapılır. Sınavlarda adayın genel yeteneği, genel kültürü ve alan bilgisi ölçülür.

(2) Yazılı sınav başarı notu 100 üzerinden 50'dir.

(3) Mülakat, yazılı sınavda en yüksek puanı alan öğrenciden başlayarak, programa kabul edilecek öğrenci sayısının üç katı kadar aday çağırılır. Mülakata katılacak en son öğrenci ile aynı puana sahip adaylar da mülakata davet edilir.

(4) Başarı notunun hesaplanmasında ALES sonucuna yüzde on, giriş yazılı sınav sonucuna yüzde kırk, mülakat sonucuna yüzde elli ağırlık verilir. Yabancı dil aranan durumlarda, ALES sonucuna yüzde on, başvuruda belirtilen yabancı dil sınavı sonucuna yüzde yirmi, yazılı sınav sonucuna yüzde otuz, mülakat sonucuna yüzde kırk ağırlık verilir.

(5) Sınav başarı notu 100 üzerinden 70'tir.

(6) Giriş sınavı sonuçları, sınava katılan tüm adayların adları ve aldıkları notların gösterildiği giriş sınavı sonuç listesi Akademi binasında ve internet sitesinde ilân edilir.

**Kayıt için gerekli belgeler**

**MADDE 15** – (1) Kesin kaydın yapılabilmesi için aşağıdaki belgelerin verilmesi gerekir:

a) Türkiye Cumhuriyeti kimlik numarasını içerir resmi kimlik belgesi.

b) Dört adet vesikalık fotoğraf.

c) ALES sonuç belgesi.

ç) Adli, idari ve askerî yargı hâkim ve savcılar ile kamuda görev yapan görevliler, avukatlar ve noterler yönünden Kanunun 31 inci maddesine göre alınan izne dair belge.

d) Yönetim Kurulunca program için belirlenen ücretin yatırıldığına dair belge.

**Kayıt işlemleri**

**MADDE 16** – (1) Yerleştirilmeye hak kazananlar, kesin kayıtlarını belirlenen sürenin son gününün mesai saati bitimine kadar şahsen ya da ilanda belirtilmesi halinde, elden, posta yoluyla veya elektronik ortamda yapmak zorundadır.

(2) Kaydını süresi içinde yaptırmayan başvuranların yerine, başarı sırası esas alınarak yedek listeden başvuranlar kayda çağrılır.

### **Yabancı uyruklu adayların kabulü**

**MADDE 17** – (1) Kendi hükümetleri tarafından Akademi uzmanlık programı için adaylığı teklif edilen yabancılar; 6 ncı maddenin birinci fıkrasının (e) bendi uyarınca belirlenen koşulları taşımaları kaydıyla, programlara sınava girmeksizin aday olarak kabul edilebilir.

### **Eğitim ve öğretim ücreti**

**MADDE 18** – (1) Eğitim ve öğretim programına ilişkin ücret Yönetim Kurulu tarafından belirlenir.

(2) Herhangi bir sebeple kaydı silinen adayın ücreti geri ödenmez.

## **DÖRDÜNCÜ BÖLÜM**

### **Ders Kaydı, Devam Zorunluluğu, Ara ve Dönem Sonu Sınavları**

#### **Ders kaydı**

**MADDE 19** – (1) Adaylar, dersler başlamadan önce, Program Komisyonu tarafından belirlenen takvim ve ilkelere göre ders ve tez kayıtlarını yaptırır.

(2) Geçerli sayılan bir mazereti olmaksızın ders ve tez kayıtlarını süresi içinde yaptırmayan adayların kayıtları silinir. Mazeretin kayıt süresinin bitiminden itibaren on gün içinde yazılı olarak bildirilmesi gerekir.

#### **Devam durumu ve mazeret**

**MADDE 20** – (1) Derslere devam zorunludur. Mazeretsiz olarak toplam ders saatinin % 10 oranında devam etmeyenlerin kaydı silinir ve durumu ilgilinin kurumuna bildirilir.

(2) Adayların mazeretinin geçerli olabilmesi için mazeretini belirten belgenin Program Komisyonu tarafından kabul edilmesi gerekir. Sağlık sorunu, doğal afet, anne, baba, eş, kardeş ve çocuğun ölümü ile eşinin annesi, babası ve kardeşinin ölümü, evlilik ve doğum durumlarında kamu görevlilerine yasal olarak tanınan süre kadar mazeretli sayılır.

(3) Adaylar mazeretlerini, sağlık raporu alınması durumunda rapor süresinin dolduğu, diğer durumlarda sebebin sona erdiği tarihten başlayarak en geç on gün içinde bildirmesi gerekir. Mazereti, Program Komisyonu tarafından kabul edilmiş olsa dahi toplam mazeret süresi toplam ders saatinin %20'sini aştığı takdirde, adayın kaydı silinir ve durumu ilgilinin kurumuna bildirilir.

(4) Dönem sonu sınavına geçerli kabul edilen mazereti nedeniyle giremeyen adaylar, Program Komisyonunca belirlenecek bir tarihte sınava alınır.

#### **Notlarda maddi hata durumu**

**MADDE 21** – (1) Adaylar, sınav notlarına ilişkin maddi hata itirazlarını notların ilanıdan başlayarak on gün içinde Sınav Kuruluna yapar.

(2) İnceleme, bütün cevapların değerlendirilip değerlendirilmediği, not toplamının doğruluğu ve duyuru listelerine doğru yazılıp yazılmadığı konuları ile sınırlıdır.

#### **Sınavın geçersiz sayılması**

**MADDE 22** – (1) Adaylardan;

a) İzinsiz sınav salonunu terk edenler,

b) Sınavda kopya çekenler, verenler veya bunlara teşebbüs edenler,

c) Kendi yerine başkasının sınava girmesini sağlayanlar,

ç) Sınav düzenine aykırı davranışta bulunanlar,

hakkında tutanak düzenlenir. İlgililerin sınavları geçersiz sayılır ve kaydı silinir.

**Ara sınavlar**

**MADDE 23** – (1) Adaylar, her dönem içinde derslerden en az bir kez ara sınavına girerler. Ara sınav, tez yazma kurallarına uygun olarak hazırlanmış ödev ya da ödevlerin değerlendirilmesi biçiminde de yapılabilir.

(2) Birden fazla ara sınav yapılması durumunda notların aritmetik ortalaması alınır.

**Dönem sonu sınavları**

**MADDE 24** – (1) Dönem sonu sınavları belirlenen ve duyurulan tarihlerde yazılı olarak yapılır. Bu sınavlar, tez yazma kurallarına uygun olarak hazırlanmış dönem ödevlerinin değerlendirilmesi şeklinde de yapılabilir.

(2) Adayın bir dersten başarılı sayılabilmesi için, ara sınavın yüzde kırkı ve dönem sonu sınavının yüzde altmışı alınarak bulunan toplam puanın 70'ten aşağı olmaması gerekir.

**Notlar**

**MADDE 25** – (1) Ara sınav ve dönem sonu sınavları, 100 tam not üzerinden değerlendirilir.

(2) Bir dersin başarı puanı;

a) 0-69 Geçmez,

b) 70-79 Orta,

c) 80-89 İyi,

ç) 90-100 Pekiyi,

şeklinde değerlendirilir.

**Kayıt silme**

**MADDE 26** – (1) 28 inci madde uyarınca verilen ek sürede tez veya proje çalışmasını tamamlayamayan adayın kaydı silinir ve kurumuna bildirilir.

(2) Kayıt silmeye ilişkin kararlar, Yönetim Kurulu tarafından alınır.

**BEŞİNCİ BÖLÜM****Uzmanlık Eğitim ve Öğretimi Programı****Uzmanlık programları**

**MADDE 27** – (1) Adaya mesleki konularda, uzmanlık alanlarında bilgi kazandırmak ve mevcut bilginin uygulamada nasıl kullanılacağını göstermek ve bilimsel araştırma yaparak bilgiye erişme, bilgiyi değerlendirme ve yorumlama yeteneği kazandırmak amacıyla yapılacak uzmanlık programları, tezli veya tezsiz olarak yürütülebilir.

**Program süresi**

**MADDE 28** – (1) Uzmanlık programlarının süresi, iki akademik yıldır. Akademik yılın takvimi Program Komisyonu tarafından belirlenir. Birinci akademik yıl Akademiye geçirilir. Birinci akademik yıl içinde adaylar, uzmanlık programına göre belirtilen sayıda ders veya seminer almak zorundadır.

(2) Birinci akademik yıl sonunda adaylar kurumlarına döner.

(3) Programın ikinci akademik yılı, tez veya proje hazırlama ve sunma yılıdır.

(4) Kredilerini ve seminer dersini başarıyla tamamlayan, ancak tezini veya projesini programın ikinci akademik yılı sonuna kadar bitiremeyen adaya, tez veya proje danışmanının önerisi ve Program Komisyonunun kararı ile en fazla bir akademik yıl ek süre verilebilir.

**Ders ve krediler**

**MADDE 29** – (1) Her ders saati bir kredidir. Uzmanlık programında adaylar Program Komisyonu tarafından belirlenen ders saati veya kredisiz bir seminer alır.

(2) Adaylar, açılan seminlere ve düzenlenen konferanslara katılmak zorundadır.

(3) Diğer programlardan bir dönemde tezli uzmanlık programı adayı en çok iki ders, tezsiz uzmanlık programı adayı ise en çok üç ders alabilir. Ancak bu dersler birinci fıkrada belirlenen kredi hesabında dikkate alınmaz.

**Seminer dersi**

**MADDE 30** – (1) Uzmanlık programında seminer dersine devam zorunludur. Seminer raporu, Program Komisyonunca belirlenecek tez yazma kurallarına uygun olarak yazılır. Seminer dersi, dönem sonunda başarılı ya da başarısız olarak değerlendirilir.

(2) Seminer raporunun bir örneği, semineri değerlendiren öğretim elemanının onayı ile Program Komisyonuna teslim edilir.

**Proje dersi**

**MADDE 31** – (1) Tezsiz uzmanlık programında proje dersine devam zorunludur. Proje raporu, tez yazma kurallarına uygun olarak yazılır. Proje dersi, ikinci akademik yılın sonunda başarılı ya da başarısız olarak değerlendirilir.

(2) Proje raporunun bir örneği, projeyi yöneten öğretim elemanının onayı ile Program Komisyonuna teslim edilir.

(3) Proje dersinden başarısız olan adayın kaydı silinir.

**Dönem başarı koşulu**

**MADDE 32** – (1) Aday, her dönemde aldığı derslerin tamamında başarılı olmak zorundadır. Başarısızlık halinde adayın kaydı silinir ve kurumuna bildirilir.

**Tez konusu ve tez danışmanı**

**MADDE 33** – (1) Tezli uzmanlık programında Program Komisyonu, en geç birinci akademik yılın sonuna kadar, her aday için bir tez danışmanı belirler ve öğretim elemanının danışmanlık yüklerini de dikkate alarak danışmanı görevlendirir.

(2) Danışmanın uygun gördüğü tez konusu, program komisyonunun onayı ile kesinleşir.

(3) Tez konusunun niteliği gerektiriyorsa, Program Komisyonunca ikinci bir tez danışmanı görevlendirilebilir.

**Tez çalışması ara raporu**

**MADDE 34** – (1) Aday, danışmanının atandığının bildirilmesi üzerine, tez çalışmaları ile ilgili olarak üç ayda bir ara raporu hazırlar ve danışmanına verir.

(2) Hazırlanan ara raporlar, tez danışmanı tarafından başarılı ya da başarısız olarak değerlendirilir ve en geç on gün içinde Program Komisyonuna teslim edilir. İkinci tez danışmanının görevlendirilmesi durumunda, değerlendirmeyi birinci tez danışmanı yapar.

(3) Tez çalışmaları ile ilgili ara raporların değerlendirilmesinde, üst üste iki ya da aralıklı olarak üç kez başarısız olan adayın kaydı silinir.

**Tezin niteliği, yazımı ve teslimi**

**MADDE 35** – (1) Tez, adayın bilimsel araştırma yaparak bilgilere erişme, bilgiyi değerlendirme ve yorumlama yeteneği kazandığını gösterir bir nitelik taşımalıdır.

(2) Tez, Program Komisyonunca belirlenen yazma kurallarına uygun olarak yazılır ve çoğaltılır. Tez, programın tamamlanması için öngörülen süreden en az iki ay önce, tez danışmanının onayını taşıyan bir dilekçe ekinde Program Komisyonuna teslim edilir.

**Tez kurulu**

**MADDE 36** – (1) Tez kurulu, biri tez danışmanı olmak üzere ve en az biri başka bir programdan ya da bir yükseköğretim kurumundan seçilen üç öğretim elemanından oluşur. Ayrıca, aynı usulle iki yedek üye belirlenir.

(2) Program Komisyonu, tez danışmanının görüşünü alarak, her tez için üye sayısının iki katı kadar öğretim elemanını, tez kurulu olarak belirler ve görevlendirir.

(3) İkinci tez danışmanı kurul üyesi olamaz.

**Tez sınavı**

**MADDE 37** – (1) Tez kurulu üyeleri, tezin kendilerine teslim edildiği tarihten başlamak üzere en geç iki ay içinde toplanarak, adayı tez sınavına alır. Tez kurulu üyelerinin teze ilgili kişisel değerlendirme raporları, tez sınavı başlamadan önce, adayın dosyasına konulmak üzere, Program Komisyonuna teslim edilir.



(2) Tez sınavı, tez çalışmasının sunulması ve bunu izleyen soru ve cevap bölümünden oluşur.

(3) Tez sınavının tamamlanmasından sonra tez kurulu çoğunlukla kabul, ret ya da düzeltme kararı verir.

(4) Tez kurulu, tez sınavını izleyen üç gün içinde, kararını Program Komisyonuna bildirir.

(5) Tezi reddedilen adayın kaydı silinir. Tezine düzeltme kararı verilen aday, düzeltme kararının kendisine bildirildiği tarihten başlayarak, en geç üç ay içinde istenen düzeltmeleri yapar ve tezini aynı tez kurulu önünde yeniden savunur. Bu savunma sonunda da tezi kabul edilmeyen adayın kaydı silinir.

(6) Tezi kabul edilen aday, tez yazma kurallarına göre tezini üç nüsha olarak çoğaltarak en geç bir ay içinde Program Komisyonuna teslim eder.

#### **Danışman atanması**

**MADDE 38** – (1) Tezsiz uzmanlık programında, Program Komisyonunca her aday için, ders seçiminde ve projenin yürütülmesinde danışmanlık yapmak üzere, birinci akademik yıl başlamadan önce bir öğretim elemanı görevlendirilir.

#### **Yeterlik sınavı**

**MADDE 39** – (1) Tezsiz uzmanlık programında, derslerini ve dönem projesini başarı ile tamamlayan aday, belirlenecek yeterlik sınav kurulu tarafından en geç iki ay içinde sözlü olarak yapılacak yeterlik sınavına alınır.

(2) Yeterlik sınav kurulu, kararını başarılı ya da başarısız olarak verir. Sınav kurulu, en geç üç gün içinde, kararını Akademi Başkanlığına bildirir.

(3) Sınavda başarısız olan aday, iki ay içinde aynı kurul önünde ikinci kez sınava alınır. Bu sınavda da başarısız olan adayın kaydı silinir.

#### **Uzmanlık belgesi**

**MADDE 40** – (1) Tezli uzmanlık programında, tezi kabul edilen ve diğer koşulları yerine getiren adaya, Başkanın imzasını taşıyan ve tezli programın tamamlandığını gösteren Uzmanlık Belgesi verilir.

(2) Tezsiz uzmanlık programında, derslerini ve projesini başarı ile tamamlayan adaya, Başkanın imzasını taşıyan ve tezsiz programın tamamlandığını gösteren Uzmanlık Belgesi verilir.

(3) Belgeye, uzmanlık programının adı yazılır.

### **ALTINCI BÖLÜM** **Çeşitli ve Son Hükümler**

#### **Öğretim elemanlarına ödenecek ders ücreti**

**MADDE 41** – (1) Uzmanlık programında ders veren öğretim elemanlarına Kanunun 38 inci maddesi uyarınca ders ücreti ödenir.

#### **Yürürlükten kaldırılan yönetmelik**

**MADDE 42** – (1) 2/8/2008 tarihli ve 26955 sayılı Resmî Gazete’de yayımlanan Türkiye Adalet Akademisi Uzmanlık Programı Eğitim ve Öğretim Yönetmeliği yürürlükten kaldırılmıştır.

#### **Yürürlük**

**MADDE 43** – (1) Bu Yönetmelik yayımı tarihinde yürürlüğe girer.

#### **Yürütme**

**MADDE 44** – (1) Bu Yönetmelik hükümlerini Türkiye Adalet Akademisi Başkanı yürütür.



**Türkiye Adalet Akademisinden:****TÜRKİYE ADALET AKADEMİSİ YAYIN KURULU ÇALIŞMA USUL VE ESASLARI HAKKINDA YÖNETMELİK****BİRİNCİ BÖLÜM****Amaç, Kapsam, Dayanak ve Tanımlar****Amaç**

**MADDE 1 – (1)** Bu Yönetmeliğin amacı, Türkiye Adalet Akademisi yayın esasları ile Yayın Kurulunun oluşumu, toplantı, çalışma usul ve esaslarını düzenlemektir.

**Kapsam**

**MADDE 2 – (1)** Bu Yönetmelik, Türkiye Adalet Akademisi Başkanlığınca yayımlanacak eser ve işlenmelerin seçilmesi, tercüme ettirilmesi, çoğaltılması, yayımlanması, satın alınması ve mali haklarının devralınması ile telif, tercüme, işleme, basım, satış ve dağıtımında uygulanacak usul ve esasları kapsar.

**Dayanak**

**MADDE 3 – (1)** Bu Yönetmelik, 23/7/2003 tarihli ve 4954 sayılı Türkiye Adalet Akademisi Kanununun 5 inci maddesi ile 27/6/1989 tarihli ve 375 sayılı Kanun Hükmünde Kararname nin ek 1 inci maddelerine dayanılarak hazırlanmıştır.

**Tanımlar**

**MADDE 4 – (1)** Bu Yönetmelikte geçen;

- a) Akademi: Türkiye Adalet Akademisini,
- b) Başkan: Türkiye Adalet Akademisi Başkanını,
- c) Başkan Yardımcısı: Bilimsel Çalışmalar ve Enformasyondan sorumlu Başkan Yardımcısını,
- ç) Elektronik yayın: Kitap ve derginin her türlü elektronik ortamda okunabilmesi amacıyla sunulmuş şeklini,
- d) Eser: Sahibinin hususiyetini taşıyan, ilim, edebiyat, musiki, güzel sanatlar, sinema, tiyatro olarak sayılan her nevi yazılı, sözlü ve görsel fikir ve sanat ürünlerini,
- e) İşlenme: Başka eser veya eserlerden yararlanılarak meydana getirilen ve bu eserlere göre müstakil olmayıp, hazırlayanın da katkılarını taşıyan yazılı fikir ve sanat ürünlerini,
- f) Manyetik depolama üniteleri: Kitap ve derginin her türlü elektronik ortamda okunabilmesi amacıyla CD, DVD ve benzeri şekillerde depolanmış şeklini,
- g) Nevi değişikliği: Roman, hikaye, şiir ve tiyatro piyesi gibi eserlerden birinin diğerine çevrilmesini,
- ğ) Tercüme: Yazıldığı dilden başka bir dile aynen çevrilen eseri,
- h) Telif eser: Herhangi bir şekilde dil ile ifade olunan eserler ile doğrudan meydana getirilen fikir ürünlerini,
- ı) Yayın: Kitap, dergi, ansiklopedi, gazete, bülten, afiş, çeviri, broşür, görüntülü film, resim, fotoğraf ve benzeri yazılı, sözlü, görsel ve sanal eserleri,
- i) Yayın Kurulu: Türkiye Adalet Akademisi Yayın Kurulunu,
- j) Yönetim Kurulu: Türkiye Adalet Akademisi Yönetim Kurulunu, ifade eder.

**İKİNCİ BÖLÜM****Yayın Kurulu ve Eserlerin İncelenmesi****Yayın Kurulunun oluşumu**

**MADDE 5 – (1)** Yayın Kurulu, Başkan Yardımcısının başkanlığında, Bilimsel Çalışmalar ve Enformasyon Daire Başkanı, İnsan Kaynakları ve Destek Hizmetleri Daire Başkanı ve Başkanın üniversitelerin hukuk fakültelerinden seçeceği iki öğretim elemanından oluşur.

(2) Başkan, gerek görmesi halinde Yayın Kuruluna başkanlık yapar.

(3) Yayın Kurulunun görev süresi bir yıldır. Görev süresi dolan üye yeniden seçilebilir.

(4) Yayın Kurulunun boşalan üyeliklerine aynı usule göre kalan süre için yeni üyeler seçilir.

(5) Yayın Kurulu, gerekli gördüğü konularda uzman yardımına başvurabilir.

(6) Yayın Kurulunun sekreteryaya hizmetleri Bilimsel Çalışmalar ve Enformasyon Daire Başkanlığı tarafından yürütülür.

**Toplantı ve karar**

**MADDE 6 –** (1) Yayın Kurulu, Kurul Başkanının daveti üzerine en az üç üye ile toplanır. Yayın Kurulu Başkanının bulunmadığı hallerde, Başkanın görevlendireceği Başkan Yardımcısı, Yayın Kuruluna başkanlık eder.

(2) Kararlar, toplantıya katılan üyelerin salt çoğunluğuyla alınır. Oyların eşitliği halinde Yayın Kurulu Başkanının bulunduğu taraf çoğunluğu sağlamış sayılır.

(3) Yayın Kurulu üyelerine veya üyelerin eşlerine, üçüncü derece dahil olmak üzere kan veya kayın hısımlarına ait eserlerin görüşülmesi ve karara bağlanması toplantılarına ilgili üye katılamaz.

(4) Akademi Başkanlığınca yapılan panel, konferans, sempozyum sonuçları ile ders notlarının yayımlanması, meslek öncesi, meslek içi ve hizmet içi eğitim hizmetlerinde ihtiyaç duyulan kitap ve benzeri yayınların satın alınması için Yayın Kurulu kararı gerekmez.

**Yayın Kurulunun görev ve yetkileri**

**MADDE 7 –** (1) Yayın Kurulunun görev ve yetkileri şunlardır:

a) Hangi eserlerin ve işlenmelerin Akademinin yıllık faaliyet programları çerçevesinde mali imkanlara göre bastırılması, çoğaltılması, yayımlanması veya sanal ortama aktarılması gerektiğini kararlaştırmak.

b) Akademinin yıllık performans programına ve bütçe imkânlarına uygun olarak yayınların içerik ve şekil yönünden geliştirilmesini ve düzenli çıkarılmasını sağlamak.

c) Akademi tarafından yayımlanacak dergilerde yer alacak eserleri belirlemek.

ç) Yayımlanacak kitap ve dergilerin yayın ilkelerini belirlemek ve bu ilkeler etrafında eserlerin basım ve yayımını sağlamak.

d) Görsel eserler ve dokümanların toplanması, değerlendirilip seçilmesi ve yayımlanmasını sağlamak.

e) Uluslararası kurum ve kuruluşların hukuk ve adalet alanındaki gelişmelerle ilgili yayınlarını takip etmek, gerekli görülenlerin tercümesine karar vermek.

f) Hukuk ve adalet alanında, toplumun ihtiyaçlarına uygun olarak belirleyeceği araştırmacılara, ansiklopedi ve bibliyografya hazırlatıp yayımlanmasını sağlamak.

g) Her türlü yerli ve yabancı, gerçek ve tüzel kişilerce yayımlanan eserlerin satın alınması, süreli, yazılı ve görsel yayınlara abone olunması konusundaki talepleri incelemek ve uygun görülenleri alımı için Başkana teklifte bulunmak.

ğ) Türkiye Radyo-Televizyon Kurumu ile diğer basın, yayın kurum ve kuruluşlarıyla işbirliği içinde hukuk ve adalet alanında halkı aydınlatıcı hukuki yayınları hazırlamak.

h) Yayın dizilerini tespit etmek ve bu dizilere eser hazırlayacak yazar ve çevirmenleri belirlemek.

ı) Akademi kütüphanesine satın alınacak eserleri belirleyip alımlarını karara bağlamak.

**Eserlerle ilgili işlerin yürütülmesi**

**MADDE 8 –** (1) Eserlerin yayımlanması ile ilgili işler, Bilimsel Çalışmalar ve Enformasyon Daire Başkanlığınca yürütülür.

**Eserleri inceleme usulü**

**MADDE 9 –** (1) Yayımlanmak üzere Akademiye verilen her türlü eser ya da işlenmelerin incelenmesi, Bilimsel Çalışmalar ve Enformasyon Daire Başkanlığınca hazırlanacak raporun, Yayın Kurulu tarafından değerlendirilmesi suretiyle yapılır.

**Değerlendirme ilkeleri**

**MADDE 10 –** (1) Yayın Kurulu, yayımlanma istemiyle gelen eserleri aşağıdaki ilkeler doğrultusunda değerlendirir.

a) Şekil ilkeleri şunlardır:

1) Eser sahibinin daha önce yayımlanmadığını beyan eden bir dilekçesi ile eserini iki nüsha halinde sunmuş olması veya elektronik ortamda gönderilecek ise Yayın Kurulu tarafından kabul edilen taahhüt ve kabul koşulları ile eser sahibinin iletişim ve banka hesap bilgilerinin elektronik ortamda doldurmuş olması.

2) Eserlerin dijital ortamda teslim edilmesi ve kâğıt çıktıların tek yüzüne iki satır aralıkla, yazım kurallarına uygun olarak yazılmış olması.

3) Eserin sahibi tarafından imzalanmış olması.

4) Resim, grafik, tablo, çizelge, şekil, harita ve bunlara benzer eser ve eser içeriğinin basım teknolojisine uygun usul ve teknikte çizilmiş olması.

5) Fotoğraf ve dıaların, kaliteli bir basım için yeterli olması.

b) Eser ilkeleri şunlardır:

1) Hukuk ve adalet alanında toplum ihtiyaçlarına yönelik doğru bilgi verici, eğitici veya öğretici ya da tanıtıcı nitelikte bulunması.

2) Adalet teşkilâtı çalışanları, uygulayıcılar, bilim çevreleri ile kamuoyu için yardımcı ve yol gösterici olması.

3) Bilimsel yöntemlere göre hazırlanmış olması.

### **İnceleme sonucunda yapılacak işlemler**

**MADDE 11** – (1) İncelenen eser veya işlenmelerin;

a) Aynen yayımı uygun görüldüğü takdirde, üzerine “Yayımlanması Uygun” ibaresi,

b) Düzeltme, çıkarma veya ilaveler yapılması önerildiği takdirde, üzerine “Yapılacak Değişikliklerle Yayımlanması Uygun” ibaresi,

c) Yayımlanması uygun görülmediği takdirde, üzerine “Yayımlanması Uygun Görülmemiştir” ibaresi,

yazılarak üyelerce imzalanır.

(2) Farklı görüş sahibi olan üye gerekçesini ayrıca bildirir.

## **ÜÇÜNCÜ BÖLÜM**

### **Akademi Yayınlarının Hazırlanması, Basımı, Dağıtımı ve Satış Şartları**

#### **Eserlerin hazırlanması**

**MADDE 12** – (1) Akademi, basılı veya elektronik ortamda; telif, tercüme, araştırma, inceleme, bibliyografya, dergi, işleme, çeviri, bülten, derleme, gazete, kitap, eğitim dokümanı, katalog, broşür, rapor, tez, ansiklopedi ve bunlar gibi Akademi tarafından yapılan eğitim kapsamında okutulan konularla ilgili ders kitabı niteliğinde yazılı eserler veya işlenmeler hazırlanabilir.

(2) Akademinin çıkardığı dergilerdeki işlenmeler hakemli ve hakemsiz olabilir. Hakemlerin seçimi ve hakemli işlenmelerin usulleri Yayın Kurulunun çıkaracağı yönerge ile belirlenir.

#### **Yarışma ve ısmarlama yoluyla eser temini**

**MADDE 13** – (1) Bu Yönetmelik kapsamına giren eserlerin yazdırılması ve yaptırılmasını sağlamak amacıyla Başkanın teklifi ve Yönetim Kurulunun kararı ile ödüllü ve ödüksüz yarışma açılabilir veya ısmarlanabilir.

#### **Eserin sonraki baskıları**

**MADDE 14** – (1) Baskısı yapılan eserin toplam %75’i satılınca sonraki baskılarının yapıpı yapılmayacağı konusunda karar verilmesi için durum Bilimsel Çalışmalar ve Enformasyon Daire Başkanlığınca Akademi Başkanlığına bildirilir.

#### **Dağıtım**

**MADDE 15** – (1) Yayımlanan eserlerin dağıtımı, Başkanın uygun göreceği plana göre Bilimsel Çalışmalar ve Enformasyon Daire Başkanlığı tarafından yapılır.

(2) Yayımlanan eserlerin, ücretsiz dağıtımı, hukuk ve adalet alanı ile ilgili bulunan kişi ve kuruluşlara, üniversite kütüphanelerine, yayın değişimi yapılan kurumlara ve Başkanın uygun göreceği kişi ve kuruluşlara yapılır.

#### **Satış şartları**

**MADDE 16** – (1) Yayın satış şartları şunlardır:

a) Aynı kitaptan en az on adet satın alınması halinde birim fiyatından %25, elliden fazla satın alınması halinde ise %35 indirim uygulanır.

b) Hâkim ve savcılara, adalet teşkilatı personeline, öğrenci, öğretmen ve öğretim elemanlarına eserin birim fiyatından %25; hâkim ve savcı adaylarına ise %35 indirim uygulanır.

c) Yayımlanan kitap ve derginin mevcudu on adet kalıncaya kadar satışı yapılır.

#### **Yayınların maliyet hesabı**

**MADDE 17** – (1) Kitabın maliyeti; telif hakkı ücreti, kâğıt, baskı ve cilt bedelleri ile kitap dağıtım kuruluş veya şirketlere verilecek ücretli veya ücretsiz kitaplar için %50 oranında artırımından oluşur. Bulunan toplamın baskı adedine bölünmesi ile bir kitabın maliyeti belirlenmiştir olur.

(2) Başkanın teklifi ve Yönetim Kurulunun onayı ile maliyetin altında satış bedeli tespit edilebilir.

## DÖRDÜNCÜ BÖLÜM

### Çeşitli ve Son Hükümler

#### Düzeltilmeler

**MADDE 18** – (1) Eser veya işlenme sahipleri, Bilimsel Çalışmalar ve Enformasyon Daire Başkanlığınca verilen süre içinde, basımevi düzeltmelerini bizzat yapmakla yükümlüdürler. Ancak gerekli görülen hallerde düzeltme işlemi Başkanın görevlendireceği bir veya birden fazla danışmana da yaptırılabilir.

(2) Eser veya işlenme sahipleri, muhtemel maddi hatalar konusunda, Akademi Başkanlığının tasarruf yetkisini kabul etmiş sayılır.

#### Yazar ve işleyene verilecek yayımlar

**MADDE 19** – (1) Bastırılan eser ve işlenmelerde yazar ve işleyene bedelsiz olarak kitaplardan elli adet, dergide yazısı çıkanlara ise o sayıdan beş adet verilir. Yayın Kurulu gerekli gördüğü hallerde dergide çıkan yazıların ayrı baskılarının yapılmasına karar verebilir.

#### Temlikname

**MADDE 20** – (1) Bu Yönetmelik hükümlerine göre yayımlanacak eser ve işlenmelerin sahipleri, eser veya işlenmenin ilk ve sonraki basımlarına ait bütün haklarını Akademiye devir ve temlik ettiğini bildirir bir temliknameyi Akademi Başkanlığına verir. Süreli yayımlar için verilen eser ve işlenmelerde temlikname istenmez.

(2) Yayımlanacak eser ve işlenmelerin sahipleri, eser veya işlenme üzerinde başka kurum veya kuruluşlar ile üçüncü şahısların haklarının bulunmadığını ve bu husustaki tüm sorumluluğu üstlendiklerini beyan eden, imzalı bir taahhütnameyi, Akademi Başkanlığına verir.

(3) Ortak eserlerle ilgili temliknameyi ve gerekli ise izin belgesini eser veya işlenme sahiplerinden birisi, diğerlerinin vekâletini almak suretiyle Akademi Başkanlığına verebilir.

(4) Yayımlanacak eser ve işlenmelerin sahipleri, eser ve işlenmelerde ileri sürülen görüş ve düşünceler ile bunlardan doğabilecek her türlü sorumluluğun kendilerine ait olduğunu kabul ettiklerini beyan eden imzalı bir taahhütnameyi, Akademi Başkanlığına vermek zorundadır.

(5) Tercüme eser teklifinde bulunanların 5/12/1951 tarihli ve 5846 sayılı Fikir ve Sanat Eserleri Kanununa göre gerekli izni almış olmaları zorunludur.

(6) Yayın Kurulunca yayımlanması uygun görülen eser ve işlenmeler bir yıl içerisinde basılmadığı takdirde yazarına iade edilir.

(7) Eser sahipleri, hakemler ve ilgililer ile yapılacak yazışmalar elektronik posta yoluyla yapılabilir.

#### Eserlerin saklanması

**MADDE 21** – (1) Akademi tarafından yayımlanan basılı, süreli, sesli ve görüntülü bütün eser ve işlenmelerin ilk ve sonraki baskılarının her birinden on adet ve satın alınan eser veya işlenmelerden ise beş adet olmak üzere Bilimsel Çalışmalar ve Enformasyon Daire Başkanlığınca arşiv oluşturulur.

#### Ücretler

**MADDE 22** – (1) Telif ve işlenme ücretleri ile basılı ve basılacak eser inceleme ücretleri, yarışma, ısmarlama eser ücretleri, Yayın Kurulu üyelerine ödenecek ücret ve düzeltme ile koordinatörlük ücretleri gibi hususlara ilişkin usul ve esaslar hakkında 23/8/2006 tarihli ve 2006/10932 sayılı Bakanlar Kurulu Kararıyla yürürlüğe konulan Kamu Kurum ve Kuruluşlarınınca Ödenecek Telif ve İşlenme Ücretleri Hakkında Yönetmelik hükümleri uygulanır.

#### Yürürlükten kaldırılan yönetmelik

**MADDE 23** – (1) 22/5/2007 tarihli ve 26529 sayılı Resmî Gazete’de yayımlanan Türkiye Adalet Akademisi Yayın ve Yayın Kurulu Çalışma Yönetmeliği yürürlükten kaldırılmıştır.

#### Yürürlük

**MADDE 24** – (1) Bu Yönetmelik yayımı tarihinde yürürlüğe girer.

#### Yürütme

**MADDE 25** – (1) Bu Yönetmelik hükümlerini Türkiye Adalet Akademisi Başkanı yürütür.

**Alanya Hamdullah Emin Paşa Üniversitesinden:****ALANYA HAMDULLAH EMİN PAŞA ÜNİVERSİTESİ LİSANS  
EĞİTİM ÖĞRETİM YÖNETMELİĞİ****BİRİNCİ BÖLÜM****Amaç, Kapsam, Dayanak ve Tanımlar****Amaç**

**MADDE 1 – (1)** Bu Yönetmeliğin amacı, Alanya Hamdullah Emin Paşa Üniversitesinde yürütülen lisans programlarına öğrenci kabul ve kayıt işlemleri ile lisans eğitim öğretimi ve sınavlarına ilişkin esasları düzenlemektir.

**Kapsam**

**MADDE 2 – (1)** Bu Yönetmelik, Alanya Hamdullah Emin Paşa Üniversitesinde yürütülen lisans programlarına öğrenci kabul ve kayıt işlemleri ile lisans eğitim öğretimi ve sınavlarına ilişkin hükümleri kapsar.

**Dayanak**

**MADDE 3 – (1)** Bu Yönetmelik, 4/11/1981 tarihli ve 2547 sayılı Yükseköğretim Kanununun 14 üncü maddesine dayanılarak hazırlanmıştır.

**Tanımlar**

**MADDE 4 – (1)** Bu Yönetmelikte geçen;

- a) İHP: Alanya Hamdullah Emin Paşa Üniversitesi İngilizce Hazırlık Programını,
- b) İlgili fakülte kurulu: Alanya Hamdullah Emin Paşa Üniversitesi fakülte kurullarını,
- c) İlgili fakülte yönetim kurulu: Alanya Hamdullah Emin Paşa Üniversitesi fakülte yönetim kurullarını,
- ç) İYS: Alanya Hamdullah Emin Paşa Üniversitesi Yabancı Diller Yüksekokulu İngilizce Yeterlik Sınavını,
- d) Lisans programı: En az 4 yıllık ve 11 dönemlik bir yükseköğretim programını,
- e) ÖİM: Alanya Hamdullah Emin Paşa Üniversitesi Öğrenci İşleri Müdürlüğü,
- f) Rektör: Alanya Hamdullah Emin Paşa Üniversitesi Rektörünü,
- g) Senato: Alanya Hamdullah Emin Paşa Üniversitesi Senatosunu,
- ğ) Uluslararası ortak lisans programı: Yurt dışındaki bir yükseköğretim kurumu ile ortaklaşa yürütülen bir lisans programını,
- h) Üniversite: Alanya Hamdullah Emin Paşa Üniversitesini,
- ı) Üniversite Yönetim Kurulu: Alanya Hamdullah Emin Paşa Üniversitesi Yönetim Kurulunu,
- i) YDYO: Alanya Hamdullah Emin Paşa Üniversitesi Yabancı Diller Yüksekokulunu, ifade eder.

**İKİNCİ BÖLÜM****Eğitim Öğretime İlişkin Esaslar****Öğretim dili**

**MADDE 5 – (1)** Üniversite lisans programlarında eğitim öğretim dili İngilizce'dir. Türkçe veya başka bir dilde yapılması zorunlu olan dersler Senato tarafından belirlenir.

(2) Lisans öğrencilerinin programlara kayıtları, İngilizce yeterlikleri belgelendikten sonra yapılır.

(3) Lisans programlarına yerleştirilen, kabul edilen veya kurumlar arası yatay geçiş yapan öğrencilerin İngilizce yeterliklerinin belirlenmesi ve Hazırlık Sınıfında öğretim 26/2/2016 tarihli ve 29636 sayılı Resmî Gazete'de yayımlanan Alanya Hamdullah Emin Paşa Üniversitesi Yabancı Diller Yüksekokulu İngilizce Hazırlık Programı Yönetmeliği hükümlerine göre yapılır.

**Eğitim öğretim süresi****MADDE 6 –** (1) Program süresi, lisans programları için dört yıldır.

(2) Azami eğitim öğretim süresi, lisans programları için yedi yıldır.

(3) İHP’de geçirilen süre program süresine ve azami eğitim öğretim süresine dahil değildir.

(4) İlgili yönetim kurulunca izinli sayılan dönemler, lisans programı süresine ve azami eğitim öğretim süresine dahil değildir.

(5) Öğrencilerin lisans programına ilk kayıt yaptırdığı tarihten itibaren kayıtlı olduğu veya kayıt yenilememe nedeni ile kayıtsız olarak geçirdiği tüm dönemler program süresine ve azami eğitim öğretim süresine dahildir.

(6) Değişim programları kapsamında yurt içi veya yurt dışı yükseköğretim kurumlarında geçirilen dönemler program süresine ve azami eğitim öğretim süresine dahildir.

**Eğitim öğretim yılı****MADDE 7 –** (1) Bir eğitim öğretim yılı dönem sonu sınav süreleri dahil olmak üzere, her biri en az 16 haftalık iki dönemden ve bir yaz döneminden (son yıl hariç) oluşur.

(2) Bir eğitim öğretim yılındaki kayıt, ders, sınav ve benzeri faaliyetlerin süre ve tarihleri, akademik takvim ile düzenlenir.

(3) Dönemlerde derslerin haftalık programları ÖİM koordinasyonunda ilgili bölüm başkanlıkları tarafından düzenlenir ve ilan edilir.

(4) Dönemlerde verilecek dersler, ilgili bölüm başkanlığı tarafından belirlenerek ilgili fakülte yönetim kurulu tarafından karara bağlanır. Bu derslerin grupları, kapasiteleri ve kriterlerine ilişkin düzenlemeler ise ilgili bölüm başkanlığı tarafından yapılır.

**Lisans programı****MADDE 8 –** (1) Bir lisans programı ilgili bölüm veya bölümler tarafından hazırlanır, ilgili fakülte kurulunun önerisi, Senatonun kararı ve Yükseköğretim Kurulunun onayı ile açılır.

(2) Bir lisans programının müfredatı, ders, laboratuvar, uygulama, atölye, stüdyo, staj ve benzeri çalışmalardan ve bu çalışmaların dönemlere göre dersler şeklinde dağılımından oluşur.

(3) Bir lisans programının adı ve eğitim öğretim süresine ilişkin değişiklikler ilgili bölüm tarafından hazırlanır, ilgili fakülte kurulunun önerisi ile Senato tarafından karara bağlanır.

(4) Bir lisans programının müfredatındaki değişiklikler ve öğrencilerin bu değişikliklere intibak ilkeleri ilgili bölüm tarafından hazırlanır ve ilgili fakülte kurulu tarafından karara bağlanır.

**Uluslararası ortak lisans programı****MADDE 9 –** (1) Yurt dışındaki yükseköğretim kurumları ile uluslararası ortak lisans programları açılabilir.

(2) Uluslararası ortak lisans programlarına ilişkin esaslar Senato tarafından belirlenir.

**Çift ana dal programı****MADDE 10 –** (1) Üniversitede bir lisans programına kayıtlı olan öğrenciler, bu lisans programına ek olarak Üniversitede başka bir lisans programına da eş zamanlı kayıt yaptırabilir. Bu ikinci lisans programına çift ana dal lisans programı denir. Bu programı tamamlayan öğrencilere, kayıtlı oldukları lisans programı diplomasına ek olarak çift ana dal lisans diploması verilir. Çift ana dal programlarına ilişkin esaslar Senato tarafından belirlenir.**Yan dal programı****MADDE 11 –** (1) Üniversitede bir lisans programına kayıtlı olan öğrenciler, bu lisans programına ek olarak Üniversitede diğer bir lisans programının belirli sayıda dersinden veya belirli sayıda disiplinler arası dersten oluşan bir yan dal programına kayıt yaptırabilir. Yan dal programı bir lisans programı değildir. Bu programı tamamlayan öğrencilere bir sertifika verilir. Yan dal programlarına ilişkin esaslar Senato tarafından belirlenir.

**Değişim programları**

**MADDE 12** – (1) Karşılıklı anlaşmalar çerçevesinde yurt içi veya yurt dışı yükseköğretim kurumları ve Üniversite arasında değişim programları düzenlenebilir. Bu programlara ilişkin esaslar Senato tarafından belirlenir.

**Sertifika programı**

**MADDE 13** – (1) Sertifika programlarına ilişkin esaslar Senato tarafından belirlenir.

**Özel öğrenciler**

**MADDE 14** – (1) Özel öğrenciler, Üniversitede herhangi bir programa kayıtlı olmayan, sınırlı sayıda derse kaydolarak bu derslerin gereklerini yerine getirmeleri beklenen öğrencilerdir. Özel öğrenciler ile ilgili esaslar Senato tarafından belirlenir.

**Lisans programına kabul**

**MADDE 15** – (1) Lisans programlarına öğrenci kabulü, 2547 sayılı Kanun ile Yükseköğretim Kurulu tarafından belirlenen esaslar ve kararlar çerçevesinde Senato tarafından belirlenen esaslara göre yapılır.

(2) Yurt dışından öğrenci kontenjanlarına başvuru, kabul ve kayıt işlemlerine ilişkin esaslar Senato tarafından belirlenir.

(3) Üniversite dışından veya içinden yatay geçiş başvuru, kabul ve kayıt işlemlerine ilişkin esaslar Senato tarafından belirlenir.

**Üniversiteye ilk kayıt**

**MADDE 16** – (1) Lisans programlarına yerleştirilen veya kabul edilen öğrencilerin kayıt işlemleri akademik takvimde belirtilen tarihlerde ÖİM tarafından yapılır.

(2) Öğrencilerin Üniversiteye kayıtlarının kesinleşmesi için aşağıdaki koşullar aranır:

a) Türkiye’de bir liseden veya Milli Eğitim Bakanlığı tarafından lise dengi olarak kabul edilen yurt içinde veya yurt dışındaki bir okuldan diploma almaya hak kazandığını gösteren bir belgeye sahip olmak,

b) Öğrenci katkı payı veya öğrenim ücretine ilişkin yükümlülükleri yerine getirmek,

c) Uluslararası öğrenciler için öğrenim vizesi yükümlülüklerini yerine getirmek,

ç) Üniversitenin ilan ettiği diğer koşulları yerine getirmek.

(3) Kayıt için istenen belgelerin aslı veya Üniversite tarafından aslı görülerek onaylanacak örneği kabul edilir. Askerlik durumu ve adli sicil kaydına ilişkin olarak ise adayın beyanına dayanılarak işlem yapılır. Gerçeğe aykırı veya yanıltıcı beyan ve belgelerle Üniversiteye kayıt hakkı kazanmış olanların belirlenmesi halinde kayıtları yapılmaz, kayıt yaptırmış olanların ise buldukları döneme bakılmaksızın kayıtları iptal edilir, kendilerine verilmiş olan diploma dahil tüm belgeler geçersiz sayılır ve haklarında yasal işlem başlatılır. Bu durumda olanlar öğrencilik statüsü kazanmamış sayılır ve gelecekte öğrencilikle ilgili hiçbir haktan yararlanamazlar.

(4) Kayıt işlemlerini tamamlayan öğrencilere öğrenci kimlik belgesi düzenlenir. Kimlik belgesinde öğrenciyi tanıttıcı bilgiler yer alır.

(5) Kayıt işlemlerini süresi içinde yaptırmayanlar, Üniversite öğrencisi olma hakkından vazgeçmiş sayılır ve herhangi bir hak iddia edemezler.

**Dersler ve kredi değerleri**

**MADDE 17** – (1) Lisans programlarındaki dersler zorunlu ve seçmeli olmak üzere iki gruba ayrılır. Zorunlu dersler müfredatta tanımlanmış ve alınması gereken derslerdir. Seçmeli dersler ise sayısı ve türü müfredatta tanımlanan ve seçimi öğrenciler tarafından yapılan derslerdir.

(2) Derslerin adı, kodu, içeriği, kredi değeri, kategorisi, ön koşulları, eş koşulları, ara sınav ve dönem sonu sınavları ve benzeri özellikleri ile bu özelliklerde yapılacak değişiklikler ilgili bölümün önerisi üzerine ilgili fakülte kurulu tarafından kararlaştırılır.



(3) Bir dersin alınabilmesi için ön koşul ve eş koşul dersleri aşağıdaki esaslara göre belirlenebilir:

a) Bir dersin alınabilmesi için daha önce en az bir kez DD veya S notu alınmış olması gereken derse, o dersin ön koşul dersi denir,

b) Bir dersin alınabilmesi için o dersle aynı dönem birlikte alınması gereken derse eş koşul dersi denir. Eş koşul dersinden daha önce bir harf notu alındıysa (NA, W notları hariç), eş koşul sağlanmış sayılır.

(4) Bir dersin alınabilmesi için ön koşul ve eş koşul dersleri dışında ilgili bölüm başkanlığı tarafından ek koşullar da belirlenebilir.

(5) Bir dersin ön koşulu veya eş koşulu olan bir dersten muaf olunması durumunda ilgili dersin ön koşulu veya eş koşulu sağlanmış sayılır.

(6) Bir dersin kredi değeri, o dersin haftalık teorik ders saatlerinin tamamı ile laboratuvar, uygulama, atölye, stüdyo, staj ve benzeri çalışmaların haftalık saatlerinin yarısının toplamından oluşur.

(7) Kredisiz derslerin haftalık teorik ve uygulamalı saatleri belirlenir, ancak bu derslere kredi değeri verilmez.

### **Ders yükü**

**MADDE 18** – (1) Bir programın normal ders yükü, o programın müfredatında en fazla sayıda kredili dersin yer aldığı dönemdeki kredili ders sayısıdır.

(2) Öğrencilerin bir dönemdeki ders yükü normal ders yükü ile sınırlıdır. Normal ders yükü;

a) Öğrencinin talebi ve danışmanın onayı ile genel not ortalaması en az 2,00 olan öğrenciler için en fazla bir ders,

b) Öğrencinin talebi ve danışmanın onayı ile genel not ortalaması en az 2,50 olan öğrenciler için en fazla iki ders artırılabilir.

(3) Öğrencilerin bir dönemdeki asgari ders yükü kredili üç derstir. Gerekçeli durumlarda bu yük, akademik danışmanın ve ilgili bölüm başkanlığının onayı ile azaltılabilir.

(4) Kayıtlı olunan dönem sonunda mezuniyet koşullarını sağlayabilecek öğrenciler için asgari ders yükü koşulu aranmaz.

### **Lisans programında ders sayımı**

**MADDE 19** – (1) Bir öğrencinin herhangi bir yükseköğretim kurumundan aldığı derslerin kayıtlı olduğu programa sayım işlemleri, ilgili bölüm başkanlığının önerisi üzerine ilgili fakülte yönetim kurulu tarafından yapılır.

(2) Ders sayımı işlemleri güncel müfredata göre yapılır.

(3) Ders sayımı işlemlerinde CC ve üzeri, S veya bunların eşdeğeri not alınmış derslerden hangilerinin programa sayılacağı belirlenir.

(4) Programa sayılan ders sayısına göre öğrencinin azami süresinden harcadığı kabul edilen dönem veya dönemler hesaplanarak öğrencinin azami süresinden düşülür. Bu işlemde, bir döneme karşılık olarak ilgili programın normal ders yükü kullanılır.

(5) Ders sayımı işlemlerine ilişkin diğer esaslar Senato tarafından belirlenir.

### **Program dışı dersler**

**MADDE 20** – (1) Program dışı dersler, öğrencinin kayıtlı olduğu lisans ya da çift ana dal/yan dal programlarının müfredatında yer almayan ancak öğrenci tarafından fazladan alınan kredili derslerdir. Program dışı derslerle ilgili esaslar şunlardır:

a) Bu dersler NI (programa dahil değil) statüsünde alınır,

b) NI statüsünde alınan dersler, öğrencinin ilgili dönemdeki ders yüküne sayılır,

c) Bir dönemde NI statüsünde en fazla iki adet ders alınabilir,

ç) NI olarak alınan derslerin statüsü ilgili döneme ait kayıt süreci bittikten sonra değiştirilemez,



- d) Derslerin statüsü ilgili döneme ait kayıt süreci bittikten sonra NI olarak değiştirilemez,
- e) NI statüsünde alınan dersler, aynı statüde ancak bir kez tekrarlanabilir,
- f) NI statüsünde alınan dersler not ortalaması hesaplamalarında kullanılmaz,
- g) NI statüsünde alınan dersler alınan harf notu ile birlikte not belgesinde gösterilir,
- ğ) NI statüsünde alınan bir ders, öğrencinin bu dersi aldığı dönemde kayıtlı olduğu

program ya da programlara saydırılmaz.

### **Dönem kayıtları**

**MADDE 21 – (1)** Öğrenciler her dönem, akademik takvimde ilan edilen etkileşimli kayıt tarihlerinde kayıtlarını yenilemekle yükümlüdür. Ancak lisans programına ilk kez kayıt yaptıran öğrenciler akademik takvimde belirtilen ders ekleme bırakma haftasında da kayıt yaptırabilir. Belirtilen tarihlerde kayıt yaptırmayan öğrenciler kayıtsız duruma düşer ve kayıtlı öğrencilerin yararlandığı haklardan yararlanamazlar.

(2) Dönem kayıt işlemleri aşağıdaki aşamalardan oluşur:

- a) Öğrencinin katkı payı veya öğrenim ücretini ödemesi ve varsa geçmiş dönemlere ait diğer mali yükümlülüklerini (yurt, kütüphane borcu ve benzeri) yerine getirmesi,
- b) Öğrencinin etkileşimli ders kaydını yapması,
- c) Öğrencinin akademik danışmanı ile yüz yüze görüşerek danışmanından etkileşimli dönem kayıt onayını alması.

(3) Öğrenciler kayıt oldukları ilk dönemde muaf olunan dersler hariç olmak üzere müfredatta o döneme ait bütün derslere kayıt olmak zorundadır.

(4) Öğrencilerin dönem kayıtlarında alacakları dersler oluşturulurken ön koşulları sağlamak kaydı ile aşağıdaki öncelik sıralaması kullanılır, ancak bu sıralama akademik danışman onayı ile değiştirilebilir:

- a) Tekrarlanması gereken dersler,
- b) Daha önceki dönemlerde alınması gerekirken alınmamış dersler,
- c) Müfredattaki sınıf sıralamasına göre alınması gereken, not yükseltmek amacıyla tekrar alınmak istenen ve/veya NI statüsünde alınmak istenen dersler.

(5) Dönem kaydını etkileşimli kayıt tarihlerinde tamamlamış olan öğrenciler akademik takvimde belirtilen ders ekleme bırakma tarihlerinde ders ekleme, bırakma ve grup değişikliği yapabilir. Yapılan değişikliklerin geçerli olması için yeniden danışman onayı alınması zorunludur.

(6) Kayıtsız duruma düşen öğrencilerden dönem kaydını yaptırmak isteyenler, gerekçelerini belirterek ve belgeyerek ilgili bölüm başkanlığına en geç o dönemin ders ekleme bırakma süresi bitimine kadar başvurur. Mazereti ilgili fakülte yönetim kurulunca uygun görülen ve gerekli kayıt koşullarını sağlamış olan öğrencinin dönem kaydı ÖİM tarafından yenilenir.

(7) Kayıtsız duruma düşen öğrenciler azami süre içerisinde olmak koşuluyla daha sonraki dönemlerde akademik takvimde ilan edilen etkileşimli kayıt tarihlerinde kayıt yaptırabilir. Bu öğrencilerin en geç etkileşimli kayıtların başladığı tarihe kadar bir dilekçe ile ÖİM'ye başvurmaları gerekir.

(8) Geçerli bir mazereti olmaksızın, dört eğitim öğretim yılı üst üste kayıtlarını yenilemeyen öğrencilerin, Üniversite ile ilişkileri ilgili fakülte yönetim kurulu kararı ve Yükseköğretim Kurulunun onayı ile kesilir.

### **Dersten çekilme**

**MADDE 22 – (1)** Öğrenciler kayıtlı oldukları derslerden aşağıda belirtilen esaslara göre çekilebilirler:

- a) Dersten çekilme işlemi, dönemin onuncu haftası içinde yapılır,
- b) Dersten çekilme işlemi ve danışman onayı etkileşimli ortamda yapılır,
- c) Danışman onayı öğrenci ile yüz yüze görüşülerek yapılır,

- ç) Dersi veren öğretim elemanına etkileşimli ortamda bilgi iletilir,  
 d) Bir dönem içinde en çok bir dersten çekilme işlemi yapılabilir,  
 e) Öğrenim boyunca en çok altı dersten çekilme işlemi yapılabilir,  
 f) Müfredatın ilk üç dönemindeki (ilk akademik yılında) derslerden çekilme işlemi yapılamaz,  
 g) Tekrarlanan, daha önce çekilme işlemi yapılan, NI statüsünde alınan veya kredisiz derslerden çekilme işlemi yapılamaz,  
 ğ) Bir dönemde asgari ders yükü veya altında ders alan öğrencilere dersten çekilme izni verilmez.

## ÜÇÜNCÜ BÖLÜM

### Sınavlar, Değerlendirme ve Mezuniyet

#### Devam ve sınavlar

**MADDE 23** – (1) Öğrenciler derslere, uygulamalara, sınavlara ve öğretim elemanının gerekli gördüğü diğer akademik çalışmalara katılmak zorundadır.

(2) Öğrencilerin derse devam durumları öğretim elemanı tarafından izlenir.

(3) Öğrencilerin derse devam durumlarının ara sınav ve dönem sonu sınavlarına katılmaya ve dönem harf notuna katkısı, sorumlu oldukları ara sınav, ödev, uygulama ve benzeri çalışmalar ile bunların dönem harf notuna katkısı ve varsa dönem sonu sınavına katılma koşulları dersi veren öğretim elemanı tarafından belirlenir ve dönem başında öğrencilere ders izlencesinde açıklanır.

(4) Her derste en az bir dönem ara sınavı ve bir dönem sonu sınavı yapılır. Ara sınav ve/veya dönem sonu sınavı gerektirmeyen dersler ilgili bölüm tarafından belirlenerek ÖİM'ye iletilir.

(5) Öğrenciler, her derste dönem içi başarı durumları hakkında dersi veren öğretim elemanı tarafından bilgilendirilir. Bu bilgilendirmede öğrencilerin kimlik bilgilerinin gizliliği ilkesi gözetilir.

(6) Ara sınav uygulanan derslerde sınav tarihleri dersi veren öğretim elemanı veya öğretim elemanlarının önerileri alınarak bölüm başkanlıkları tarafından belirlenir. Ara sınav tarihleri dönemin ilk dört haftası içinde öğrencilere ilan edilir. Programlar arası çok gruplu zorunlu derslerde ara sınav tarihleri ÖİM koordinasyonunda ilgili bölüm başkanlığı tarafından düzenlenir ve ilan edilir.

(7) Ara sınavlar ve dönem sonu sınavları dışında diğer sınavlar önceden tarih belirlenmeksizin yapılabilir.

(8) Dönem sonu sınavı uygulanan derslerde sınav düzenlemesi aşağıdaki şekilde yapılır:

a) Dönem sonu sınavlarının tarih, gün ve saatleri, ilgili bölümlerin görüşü alınarak ÖİM tarafından düzenlenir ve ilan edilir,

b) İlan edilen sınav tarihleri, ilgili bölüm başkanlığının gerekçeli önerisi üzerine ÖİM tarafından dönem sonu sınav tarihleri içinde olmak koşulu ile değiştirilebilir. Bu işlem, akademik takvimde belirtilen dönem sonu sınav dönemi başlamadan önce yapılır.

(9) Gerekli durumlarda ders ve sınavlar, hafta içi mesai saatleri bitiminden sonra ve/veya Cumartesi ve Pazar günlerinde de yapılabilir.

(10) Sınavların kurallara uygun yapılmasından ilgili öğretim elemanları ve sınav gözetmenleri sorumludur.

(11) Herhangi bir sınava girmeyen öğrencilere uygulanacak işlemler ile ilgili esaslar dersi veren öğretim elemanı veya öğretim elemanlarının önerisi üzerine bölüm başkanlıkları tarafından belirlenir.

**Değerlendirme ve notlar**

**MADDE 24 – (1)** Öğrencilere kayıtlı oldukları dönem sonunda her ders için bir harf notu verilir.

(2) Bu harf notu dersi veren öğretim elemanı tarafından takdir olunur.

(3) Harf notunun takdirinde öğrencinin ara sınav, dönem sonu sınavı, dönem içi çalışmalarındaki başarısı ile ders ve uygulamalara devamı göz önünde bulundurulur.

(4) Muafiyet sınavı verilecek dersler, muafiyet için gerekli koşullar ve uygulama esasları ilgili akademik kurulun önerisi ile Senato tarafından belirlenir.

(5) Not ortalaması hesaplarına katılan harf notlarının katsayı, puan ve statüsü aşağıda belirtilmiştir:

a)

Harf Notu	Katsayı	Puan
AA	4,00	90-100
BA	3,50	85-89
BB	3,00	80-84
CB	2,50	75-79
CC	2,00	70-74
DC	1,50	65-69
DD	1,00	60-64
FD	0,50	50-59
FF	0,00	0-49
NA	0,00	

Harf Notu	Statü
S	Başarılı
U	Başarısız
EX	Muaf
I	Eksik
W	Dersten çekilme

b) NA (devamsız) notu aşağıdaki nedenlerin herhangi birinden dolayı takdir olunur ve not ortalamaları hesabında FF notu işlemi görür:

1) Ders izlencesinde belirtilen dersin, teorik ve uygulama saatlerine devam yükümlülüklerini yerine getirmemek,

2) Ders izlencesinde belirtilen ders ile ilgili yükümlülükleri yerine getirmediği için dönem sonu sınavına girmeye hak kazanamamak,

3) Dönem ara sınavları ve dönem sonu sınavının hiçbirine katılmamak.

c) Ortalamalara katılmayan notlar aşağıda belirtilmiştir:

1) S (başarılı) notu, kredisiz derslerde başarılı olan öğrencilere verilir,

2) U (başarısız) notu, kredisiz derslerde başarısız olan öğrencilere verilir,

3) EX (muaf) notu, müfredatlarda yer alan bazı derslerden muaf olan öğrencilere verilir,

4) I (eksik) notu, dersi veren öğretim elemanının kabul edeceği geçerli bir nedenle ders için gerekli koşulları dönem sonunda tamamlayamayan öğrencilere verilir. I notunun, dönem notlarının son verilmiş tarihinden itibaren bir hafta içinde harf notuna çevrilmesi gerekir. Ancak, özel durumlarda bu süre en geç bir sonraki dönemin etkileşimli kayıtlarının başlama tarihine kadar uzatılabilir ve bu süre sonunda harf notuna çevrilmesi gerekir. Özel durumlardaki bu işlemler dersin verildiği bölüm başkanlığının önerisi ve o bölümün bağlı bulunduğu fakülte yönetim kurulu kararı ile gerçekleştirilir. Süresi içinde harf notuna çevrilmeyen I notu kendiliğinden FF veya U notuna dönüşür. I notu ile ilgili tarihler akademik takvimde belirtilir,

5) W (dersten çekilme) notu, bir dersten çekilen öğrencilere verilir.

**Notların verilmesi, açıklanması ve maddi hata düzeltmeleri**

**MADDE 25** – (1) Dönem sonu harf notları dersi veren öğretim elemanları tarafından akademik takvimde belirtilen tarihlerde verilir.

(2) Harf notları, akademik takvimde belirtilen tarihte ilgili internet adresinde öğrencilerin erişimine açılır.

(3) Harf notları ile ilgili herhangi bir maddi hata, dersi veren öğretim elemanının başvurusu ile dönem sonu notlarının son verilmiş tarihinden itibaren bir hafta içinde bölüm başkanlığının onayı ile yapılır. Bu süreyi aşan durumlarda maddi hata nedeni ile düzeltme işlemleri dersin verildiği bölüm başkanlığının önerisi ve o bölümün bağlı bulunduğu ilgili fakülte yönetim kurulu kararı ile yapılır. Maddi hata düzeltme işlemleri ile ilgili tarihler akademik takvimde belirtilir.

**Ders tekrarı**

**MADDE 26** – (1) FF, FD, NA, U, W harf notu alınan derslerin tekrarlanması gerekir.

(2) Tekrarlanacak seçmeli derslerin yerine danışman onayı ile müfredat çerçevesinde ve aynı kategori/türde olmak koşulu ile başka seçmeli dersler alınabilir. Gerekebilir durumlar ilgili bölüm başkanlığının önerisi üzerine ilgili Fakülte Yönetim Kurulu tarafından değerlendirilir.

(3) DD ve üzeri not alınan dersler, dersin alındığı dönemi izleyen üç dönem içinde tekrarlanabilir. Sınamalı durumda olan öğrenciler ile mezuniyet için bütün derslerden geçer not almış ancak gereken not ortalamasını sağlayamamış öğrenciler için bu kural uygulanmaz.

(4) Tekrarlanan derste önceki not ne olursa olsun, alınan son not geçerlidir.

**Not ortalamaları**

**MADDE 27** – (1) Öğrencilerin her dönem sonunda dönem sonu not ortalaması ile genel not ortalaması hesaplanır ve başarı durumları belirlenir.

(2) Bir dersten kazanılan toplam kredi, o dersin kredi değeri ile dönem sonunda alınan harf notuna karşılık gelen katsayının çarpımı ile elde edilir.

(3) Dönem not ortalaması, öğrencinin ilgili dönemde kayıtlı olduğu tüm derslerden kazandığı toplam kredinin, bu derslerin kredi değerlerinin toplamına bölünmesiyle hesaplanır.

(4) Genel not ortalaması, öğrencinin ilgili dönem de dahil olmak üzere, o zamana kadar almış olduğu tüm derslerden kazandığı toplam kredinin, bu derslerin kredi değerlerinin toplamına bölünmesiyle hesaplanır.

(5) Hesaplamalarda elde edilen ortalamalar, virgülden sonra iki hane olacak şekilde yuvarlanarak ifade edilir. Yuvarlama işleminde, üçüncü hane 5'ten küçükse ikinci hane değişmez, 5 veya 5'ten büyükse, ikinci hanenin değeri bir artırılır.

**Başarılı öğrenciler**

**MADDE 28** – (1) Genel ve dönem not ortalaması en az 2,00 olan ve ilgili dönemde FF, FD, NA veya U notu olmayan öğrenciler dönem not ortalamalarına göre;

a) Azami eğitim öğretim süresi içinde olan ve ilgili dönemde en az üç adet kredili ders almış olan öğrencilerden dönem not ortalaması 3,50-4,00 arasında olanlar yüksek şeref (high honor), 3,00-3,49 arasında olanlar şeref (honor) öğrencisi olarak, not ortalaması koşulunu sağlayan ancak üç adet kredili ders koşulunu sağlamayanlar başarılı (satisfactory) öğrenci olarak,

b) Azami eğitim öğretim süresi içinde dönem not ortalaması 2,00-2,99 arasında olan veya azami eğitim öğretim süresi dışında olup dönem not ortalaması en az 2,00 olanlar başarılı (satisfactory) öğrenci olarak tanımlanır.

(2) Genel ve dönem not ortalaması en az 2,00 olan ancak ilgili dönemde herhangi bir dersten FF, FD, NA veya U notu olan öğrenciler yeterli (sufficient) öğrenci olarak tanımlanır.

**Başarısız öğrenciler**

**MADDE 29** – (1) Genel ve/veya dönem not ortalaması 2,00'in altında olan öğrenciler başarısız (unsatisfactory) öğrenci olarak tanımlanır.

**Sınamalı öğrenciler**

**MADDE 30** – (1) Genel not ortalaması iki dönem üst üste 2,00'in altında olan öğrenciler sınamalı (probation) öğrenci olarak tanımlanır.

(2) Sınamalı öğrenciler daha önce almadıkları veya W notu aldıkları dersleri alamazlar. Bu öğrenciler, öncelikle FF, FD, NA veya U notu aldıkları dersler olmak üzere daha önce almış oldukları dersleri tekrarlarlar.

(3) Sınamalı öğrenciler, daha önce aldıkları seçmeli bir dersin yerine danışman onayı ile müfredat çerçevesinde ve aynı kategori/türde olmak koşulu ile başka seçmeli ders alabilir. Gerekçeli durumlar ilgili Bölüm Başkanlığının önerisi üzerine ilgili fakülte yönetim kurulu tarafından değerlendirilir.

(4) Sınamalı öğrenciler için asgari ders yükü ile ilgili kural uygulanmaz.

(5) Sınamalı statünün sona ermesi için genel not ortalamasının en az 2,00 olması gerekir.

**Mezuniyet koşulları ve tarihi**

**MADDE 31** – (1) Lisans programından mezun olmak için;

- Müfredatta yer alan tüm dersler en az DD veya S harf notu ile tamamlanması,
- Genel not ortalaması en az 2,00 olması,
- Yurt dışındaki anlaşmalı yükseköğretim kurumları ile yürütülen uluslararası ortak lisans programları hariç olmak üzere müfredatın toplam kredisinin en az yarısının Üniversitede alınmış olması,

ç) Yurt dışındaki anlaşmalı yükseköğretim kurumları ile yürütülen değişim programları ve uluslararası ortak lisans programları hariç olmak üzere kayıtlı olunan son iki dönemin Üniversitede geçirilmesi gerekir.

(2) Programlardan mezuniyet tarihi aşağıdaki şekilde belirlenir:

a) Lisans programlarında mezuniyet tarihi, akademik takvimde ilgili dönem için belirlenen harf notlarının ilan tarihidir. Harf notları ilan edildikten sonra, maddi hata düzeltilmesi, I notunun tamamlanması ve bütünleme hakkının kullanılması sonucunda mezun olanlar için mezuniyet tarihi son harf notunun kesinleştiği tarihtir.

b) Lisans programından mezuniyet hakkı kazanmadan önce ön lisans diploması olarak Üniversiteden ayrılmak isteyen öğrenciler için mezuniyet tarihi, ön lisans diploması almaya hak kazanılan dönemin harf notlarının ilan tarihidir.

**Bütünleme sınavları**

**MADDE 32** – (1) Bütünleme sınavlarına ilişkin esaslar Senato tarafından belirlenir.

**Azami eğitim öğretim süresi sonunda yapılacak işlemler**

**MADDE 33** – (1) Azami eğitim öğretim süresi sonunda mezuniyet koşullarını sağlamayan öğrenciler hakkında yapılacak işlemler aşağıda belirtilmiştir:

a) Öğrencilere daha önce alıp başarısız oldukları (FD, FF, U notu aldıkları) dersler için akademik takvimde ilan edilen tarihlerde iki ek sınav hakkı verilir. Dönem sonu harf notu değerlendirmesi dönem içine yayılan çalışmalar sonucunda oluşan dersler (tasarım dersleri, stüdyo dersleri, laboratuvar uygulamaları, dönem projesi, tez ve teze ilişkin dersler vb.) için ek sınav hakkı verilmez. Bu kapsamdaki dersler ilgili bölüm tarafından belirlenerek ÖİM'ye iletilir ve ÖİM tarafından ilan edilir.

b) İlan edilen tarihte sınava girmeyen öğrenciye telafi sınavı verilmez.

c) Sınavda alınan not tek başına değerlendirilir ve harf notuna çevrilir. Dönem içinde alınan notlar hesaba katılmaz.

ç) Program müfredatında yer alan bütün derslerden geçer not aldıkları hâlde mezuniyet için gereken genel not ortalamasını sağlayamayanlara diledikleri derslerden sınırsız ek süre ile kayıt hakkı tanınır.

d) Ek süre hakkı kazananlar öğrenci katkı payı/öğrenim ücreti yükümlülüklerini yerine getirerek dönem kayıtlarını yaptırmak zorundadır.

### **Diploma, sertifika ve belgeler**

**MADDE 34 – (1)** Öğrencilere ve mezunlara verilen diploma, sertifika ve belgeler ile bunların verilme koşulları aşağıdaki gibidir:

a) Lisans diploması: Lisans programından mezuniyet koşullarını sağlayan öğrencilere verilir.

b) Çift ana dal lisans diploması: Lisans programından mezuniyet hakkı kazanan ve kayıtlı olduğu çift ana dal programında da mezuniyet koşullarını sağlayan öğrencilere verilir.

c) Ön lisans diploması: Lisans programından mezuniyet hakkı kazanmadan önce Üniversiteden ayrılmak isteyen öğrencilere, başvuruları ve gerekli kayıt bildirme işlemlerini tamamlamaları durumunda verilir. Ön lisans diploması almaya hak kazanmak için kayıtlı olunan lisans programının müfredattaki ilk altı dönemin tüm derslerinden en az DD veya S harf notu alınmış ve bu derslerin genel not ortalamasının en az 2,00 olması gerekir.

ç) Geçici mezuniyet belgesi: Diploma almaya hak kazananlara bir defaya mahsus olmak üzere verilen, ilgili akademik yılın diploma töreni tarihine kadar geçerli olan ve diploma yerine geçen bir belgedir.

d) Diploma eki: Akademik ve mesleki yeterliklerin uluslararası düzeyde tanınmasına yardımcı olan ve diplomalara ek olarak verilen bir belgedir.

e) Mezuniyet başarı belgesi: Lisans programlarından dereceye girerek mezun olanlara verilen bir belgedir. Dereceye giren mezunların başarı sıralamalarına ilişkin esaslar Senato tarafından belirlenir.

f) Yan dal sertifikası: Lisans programından mezuniyet hakkı kazanan ve kayıtlı olduğu yan dal programını da başarıyla tamamlayan öğrencilere verilir. Bu sertifika bir diploma değildir.

g) Not çizelgesi (transkript): Öğrencilerin Üniversiteye ilk kayıt oldukları dönemden itibaren her dönemde almış oldukları dersleri, derslerin kredi durumlarını, bu derslerden alınan notları, ilgili dönem not ortalaması ile genel not ortalamasını ve başarı durumlarını gösteren bir belgedir.

ğ) Dönem başarı belgesi: Dönem sonunda şeref veya yüksek şeref öğrencisi olanlara verilen bir belgedir.

h) Öğrenci belgesi: Öğrencinin Üniversiteye kayıt durumunu gösteren bir belgedir.

(2) Diploma, sertifika ve belgeler aşağıda belirtilen yetkililer tarafından imzalanır:

a) Ön lisans, lisans, çift ana dal diplomaları ve yan dal sertifikası, Rektör, ilgili dekan ve bölüm başkanı,

b) Geçici mezuniyet belgesi, ilgili bölüm başkanı ve ÖİM yetkilisi,

c) Mezuniyet ve dönem başarı belgeleri, Rektör,

ç) Diploma eki, not çizelgesi ve öğrenci belgesi, ÖİM yetkilisi.

(3) Diploma, sertifika ve belgelerde öğrencinin fakültesi, bölümü ve programı belirtilir.

(4) Lisans ve/veya çift ana dal programlarından 3,00-3,49 genel not ortalaması ile mezun olanlar şeref, 3,50 veya daha yukarı genel not ortalaması ile mezun olanlar yüksek şeref mezunu olarak tanımlanır. Bu tanımlar diplomalarda belirtilir.

(5) Diploma ve sertifikaların şekli, ölçüleri ve üzerine yazılacak bilgiler Senato tarafından belirlenir.

(6) Diploma ve sertifikaların kaybı halinde bir defaya mahsus olmak üzere yenisi hazırlanır. Yeni nüsha üzerine “ikinci nüsha” ibaresi konulur.

(7) Mezuniyet tarihinden sonra mezunun adı ve/veya soyadının değişmesi durumunda diploma ve/veya sertifikaların üzerindeki bilgiler değiştirilmez veya yenileri düzenlenmez.

## **DÖRDÜNCÜ BÖLÜM**

### **Danışmanlık, Disiplin, Burs, Sağlık İşleri, Katkı Payı, İzin, İlişik Kesme, Kayıt Sildirme ve Tebligat**

#### **Danışmanlık**

**MADDE 35** – (1) Bölüm başkanlıkları, lisans programına kaydolun her öğrenciyeye tam zamanlı öğretim üye ve görevlileri arasından bir akademik danışman atar.

(2) Akademik danışmanın görevleri şunlardır:

- a) Öğrenciyey her dönemde alacağı derslerin seçiminde bilgilendirir ve yönlendirir,
- b) Kayıt olunacak dersleri öğrencinin akademik başarı durumuna göre birlikte değerlendirildikten sonra dönem kayıt onayı verir,
- c) Öğrenciyey Üniversite yaşamaına uyum, mesleki gelişim ve kariyer konularında bilgilendirir ve yönlendirir.

#### **Disiplin**

**MADDE 36** – (1) Öğrencilerin disiplin işlemleri 18/8/2012 tarihli ve 28388 sayılı Resmî Gazete’de yayımlanan Yükseköğretim Kurumları Öğrenci Disiplin Yönetmeliği hükümlerine göre yapılır.

#### **Burs ve yardım**

**MADDE 37** – (1) Öğrencilere çeşitli kaynaklardan sağlanan bursların ve yardımların dağıtımına ilişkin esaslar Senato tarafından belirlenir.

#### **Sağlık işleri**

**MADDE 38** – (1) Öğrencilere verilecek sağlık hizmetlerine ilişkin esaslar Senato tarafından belirlenir.

#### **Katkı payı, öğrenim ücreti ve diğer ücretler**

**MADDE 39** – (1) Mütevelli Heyet kararları çerçevesinde belirlenen katkı payları, öğrenim ücretleri ve burs oranları ile diğer ücretler Üniversite Yönetim Kurulu tarafından belirlenir.

#### **İzin**

**MADDE 40** – (1) Öğrenciler sağlık, askerlik, yurt içi veya yurt dışı yükseköğretim kurumlarında eğitim, maddi ve ailevi nedenlerle, ilgili fakülte yönetim kurulu kararıyla her defasında üç dönemi (bir akademik yılı) aşmamak koşulu ile en fazla altı dönem (iki akademik yıl) süre ile izinli sayılabilirler. Altı dönemden daha uzun süreli izinler için Üniversite Yönetim Kurulu yetkilidir.

(2) İzinli sayılmak isteyen öğrenciler, mazeretini belirten dilekçesi ve belgeleri ile birlikte ilgili bölüm başkanlığına en geç ilgili dönemin ders ekleme bırakma süresi bitimine kadar başvurur; ancak izin gerekçesinin ders ekleme bırakma süresi bitiminden sonra ortaya çıkması durumunda başvuru için süre kısıtlaması yoktur.

(3) Bölüm başkanlığı izin talebini öğrencinin akademik danışmanı ve bölüm başkanlığının görüşleriyle birlikte ilgili fakülte yönetim kuruluna iletir.

(4) İlgili yönetim kurulu kararı ÖİM’ye iletilir ve karar ÖİM tarafından işleme konulur.

(5) İzin süresinin bitiminden önce öğrenimine dönmek isteyen öğrencilerin bir dilekçe ile etkileşimli kayıtlar başlamadan önce ilgili bölüm başkanlığına başvurmaları gerekir. Başvuru, öğrencinin akademik danışmanının görüşü ve bölüm başkanlığının önerisi üzerine ilgili fakülte yönetim kurulu tarafından karara bağlanarak ÖİM’ye iletilir ve ÖİM tarafından işleme konulur.



**İlişik kesme**

**MADDE 41** – (1) Üniversiteden ilişiğini kesecek öğrencilerin, ÖİM’den alacakları ilişki kesme belgesini, ilgili birimlere imzalatılarak teslim etmesi ve kayıt sırasında vermiş oldukları belgeleri iade alması gerekir.

(2) Mazeretleri nedeniyle bizzat başvuramayan öğrenciler, yakınlarına yazılı izin vermeleri halinde, ilişki kesme işlemleri yakınları tarafından yapılabilir.

(3) Derslerin başlamasını takip eden dördüncü hafta sonuna kadar ilişiği kesilen öğrencinin ilgili yarıyıl/da/yılda kayıtlı olduğu dersler silinir.

(4) Aşağıda belirtilen durumlarda ilgili yönetim kurulu kararı ile Üniversite tarafından öğrencinin ilişiği kesilir:

a) 2547 sayılı Kanunda belirtilen süreler içerisinde başarı sağlayamamak veya bu Kanunda belirtilen süre kadar kayıt yenilememiş olmak,

b) Üniversiteden çıkarma cezası almış olmak.

**İlişik kesme nedeniyle ücret durumu**

**MADDE 42** – (1) Öğrenciler, ilişki kesme işleminin yapıldığı yarıyıldan/yıldan önceki tüm mali sorumluluklarını yerine getirmek zorundadır. Ancak, öğrencilerden ders kaydı yaptırmadıkları yarıyılların öğrenim ücretleri alınmaz.

(2) Kendi isteği ile Üniversiteden ayrılacak öğrencilerden, yeni kayıt yaptırmış olanlar için ek yerleştirme kontenjanlarının Ölçme, Seçme ve Yerleştirme Merkezi (ÖSYM)’ne bildirilmesi veya yatay geçişlerde yedek kayıt tarihinin sonuna kadar, diğer öğrenciler için güz yarıyılı ders başlangıcından itibaren iki hafta içerisinde başvurmaları halinde o yıla ait öğrenim ücretinin tamamı iade edilir. Bu sürelerden itibaren bahar yarıyılı ders başlangıcının ikinci haftasının sonuna kadar başvuran öğrencilere, o yıla ait öğrenim ücretinin yarısı iade edilir. Diğer durumlarda ise yıllık öğrenim ücreti iade edilmez.

**Kayıt sildirme**

**MADDE 43** – (1) Öğrenciler istedikleri takdirde ÖİM’ye başvurarak kayıtlarını sildirebilirler.

(2) Üniversiteden kaydını sildiren veya herhangi bir neden ile Üniversite ile ilişiği kesilen öğrencilerin dosyalarındaki kendilerine ait belgeleri alabilmeleri için Üniversite tarafından belirlenen kayıt sildirme işlemlerini yapmaları ve mali yükümlülükleri (katkı payı veya öğrenim ücreti, yurt, kütüphane borcu ve benzeri) yerine getirmeleri zorunludur.

(3) Ön lisans diploması alarak veya mezuniyet koşullarını sağlamadan kayıtlı oldukları programdan kayıt sildiren öğrenciler, Üniversitedeki tüm öğrencilik haklarını kaybeder ve öğrenimlerini tamamlamak üzere kayıt sildirdikleri programa tekrar kayıt yaptıramazlar.

**Tebliğat**

**MADDE 44** – (1) Öğrenciye her türlü tebliğat, öğrencinin resmi kayıtlarda yer alan posta adresine ve/veya öğrenciye Üniversite tarafından sağlanan e-posta adresine gönderilerek yapılır.

(2) Öğrenci Üniversite tarafından sağlanan e-posta adresine gönderilen iletileri izlemekle yükümlüdür.

**BEŞİNCİ BÖLÜM****Son Hükümler****Yürürlük**

**MADDE 45** – (1) Bu Yönetmelik 2015-2016 eğitim-öğretim yılı başından geçerli olmak üzere yayımı tarihinde yürürlüğe girer.

**Yürütme**

**MADDE 46** – (1) Bu Yönetmelik hükümlerini Alanya Hamdullah Emin Paşa Üniversitesi Rektörü yürütür.



Alanya Hamdullah Emin Paşa Üniversitesinden:**ALANYA HAMDULLAH EMİN PAŞA ÜNİVERSİTESİ  
YABANCI DİLLER YÜKSEKOKULU İNGİLİZCE  
HAZIRLIK PROGRAMI YÖNETMELİĞİ****BİRİNCİ BÖLÜM****Amaç, Kapsam, Dayanak ve Tanımlar****Amaç**

**MADDE 1 – (1)** Bu Yönetmeliğin amacı, Alanya Hamdullah Emin Paşa Üniversitesi lisans programlarına kabul edilen öğrencilerin İngilizce seviyelerini, Üniversitedeki dersleri takip edebilecek, İngilizce yazılı ve sözlü iletişim kurabilecek, konularında araştırma yapabilecek düzeye getirmek için yürütülen eğitim-öğretim ile ilgili esasları düzenlemektir.

**Kapsam**

**MADDE 2 – (1)** Bu Yönetmelik, Alanya Hamdullah Emin Paşa Üniversitesi Yabancı Diller Yüksek Okulunca yürütülen İngilizce hazırlık programı eğitim ve öğretimine ilişkin hükümleri kapsar.

**Dayanak**

**MADDE 3 – (1)** Bu Yönetmelik, 4/11/1981 tarihli ve 2547 sayılı Yükseköğretim Kanununun 14 üncü ve 49 uncu maddelerine dayanılarak hazırlanmıştır.

**Tanımlar**

**MADDE 4 – (1)** Bu Yönetmelikte geçen;

- a) Akademik yıl: Her biri en az 15 haftadan oluşan iki yarıyılı,
  - b) Düzey belirleme sınavı: Hazırlık programında eğitim görececek öğrencilerin düzeylerini belirleyen sınavı,
  - c) İHP: Alanya Hamdullah Emin Paşa Üniversitesi Yabancı Diller Yüksek Okulu İngilizce hazırlık programını,
  - ç) İngilizce Yeterlik Sınavı (İYS): Alanya Hamdullah Emin Paşa Üniversitesi Yabancı Diller Yüksek Okulu İngilizce yeterlik sınavını,
  - d) ÖİM: Alanya Hamdullah Emin Paşa Üniversitesi Öğrenci İşleri Müdürlüğünü,
  - e) Rektörlük: Alanya Hamdullah Emin Paşa Üniversitesi Rektörlüğünü,
  - f) Senato: Alanya Hamdullah Emin Paşa Üniversitesi Senatosunu,
  - g) Üniversite: Alanya Hamdullah Emin Paşa Üniversitesini,
  - ğ) YDYO: Yabancı Diller Yüksek Okulunu,
- ifade eder.

**İKİNCİ BÖLÜM****İngilizce Hazırlık Programında Eğitim ve Öğretimle İlgili Esaslar****İngilizce yeterlik ve seviye tespit sınavları**

**MADDE 5 – (1)** Üniversitede eğitim-öğretim dili İngilizcedir. Lisans programlarına kabul edilen öğrencilerin İngilizce yeterlikleri, akademik yılbaşında YDYO tarafından uygulanan İngilizce yeterlik sınavı ile belirlenir.

(2) Eşdeğerliği YDYO tarafından önerilen ve Senato tarafından kabul edilen, Uluslararası İngilizce sınavlarından geçerli puanı almış öğrenciler ile İYS'den yeterli puanı alan öğrenciler doğrudan bölümlerine kayıt yaptırabilir.

(3) Son üç yıl veya daha uzun süre, anadili İngilizce olan bir ülkede ve o ülke vatandaşlarının devam ettiği bir yükseköğrenim kurumunda eğitim görmüş ya da orta eğitimini bu kurumlarda tamamlamış olanlar da İYS'den muaf olurlar.

(4) Üniversiteye yatay geçiş başvurusu yapan lisans öğrencilerinin İngilizce yeterlikleri ilgili fakültenin önerisiyle YDYO Kurulu tarafından değerlendirilir. Öğrencinin İYS'ye girmesi istenebilir.

(5) YDYO tarafından yapılan İYS'de başarısız olan öğrenciler bir yıl İHP'ye devam etmek zorundadır.

(6) Herhangi bir nedenle İYP'ye girmeyen öğrencilere telafi sınavı verilmez.

(7) Öğrencilerin, İHP'de hangi düzeyde eğitim görecekleri İngilizce düzey belirleme sınavından aldıkları sonuca göre belirlenir.

### **Eğitim süresi**

**MADDE 6 –** (1) İHP'de normal eğitim süresi bir akademik yıl, azami öğrenim süresi ise iki akademik yıldır.

(2) Bir akademik yıldaki kayıt, ders, İYS ve benzeri etkinliklerin süre ve tarihleri akademik takvim ile belirlenir.

(3) İHP'ye kayıt yaptırıp bir akademik yıl sonunda devam koşulunu sağlayan, ancak başarısız olan öğrenciler bir defaya mahsus olmak üzere, yalnızca bir akademik yıl için İHP'ye kabul edilir.

(4) İHP'ye kayıt yaptırıp iki akademik yıl sonunda başarısız olan öğrenciler İHP'de eğitim göremez. Bu öğrenciler, bir yıl içinde YDYO tarafından yapılan İYS veya YDYO tarafından eşdeğerliği kabul edilen uluslararası sınavlardan Senatonun onayladığı geçerli puanı elde etmeleri durumunda yerleştirildikleri programa kayıt yaptırabilir. Aksi halde Üniversite ile ilişkileri kesilir.

### **İHP Kayıtları**

**MADDE 7 –** (1) İHP'ye ilk kez kayıt yaptıran öğrenciler Üniversitenin resmî internet sitesinde ilan edilen tarihte kayıtlarını yaptırırlar.

(2) İlan edilen kayıt koşullarını yerine getirmeyen öğrenciler kayıtsız duruma düşer ve kayıtlı öğrencilerin yararlandığı hakları kullanamaz.

(3) Kayıt işlemlerini tamamlamadığı için kayıtsız duruma düşen öğrenciler İHP sınıfına devam hakkını kaybeder.

### **Devam durumu**

**MADDE 8 –** (1) İHP'de derslere devam etmek zorunludur.

(2) Öğrenciler buldukları sınıfın derslerine %80'den az olmamak üzere YDYO Kurulu tarafından belirlenen oranda devam etmekle yükümlüdürler.

(3) YDYO Kurulu tarafından onaylanmayan mazeretler kabul edilmez.

(4) YDYO Kurulunun belirlediği devamsızlık sınırını aşan öğrenciler programa devam hakkını kaybeder.

### **Başarı ve değerlendirme**

**MADDE 9 –** (1) Başarı ve değerlendirmeye ilişkin esaslar şunlardır:

a) Öğrenciler, sorumlu oldukları ders gereklerini yerine getirmek ve sınavlara girmek zorundadır.

b) Hazırlık sınıfında başarı ve değerlendirmeye ilişkin esaslar her akademik yıl başlangıcında YDYO-İHP internet sayfasında duyurulur.

c) Bir akademik yıl sonunda başarılı olamayan öğrenciler bir sonraki akademik yıl başlangıcında verilen İYS'ye girebilir.

### **Programa devam hakkını kaybeden öğrenciler**

**MADDE 10 –** (1) Herhangi bir nedenle İHP'ye devam hakkını kaybeden öğrencilerin lisans programına başlayabilmeleri için;

a) Akademik yılbaşında yapılan İYS'ye girip başarılı olmaları,

b) Senato tarafından kabul edilen uluslararası sınavlardan geçerli puanı almaları gerekir.

**İzinli sayılma**

**MADDE 11** – (1) Öğrenciler, kayıt yaptırılmaları koşuluyla, YDYO Yönetim Kurulu kararıyla en fazla bir akademik yıl için izinli sayılabilirler. Zorunlu hallerde bu süre YDYO Yönetim Kurulu tarafından her defasında en fazla bir akademik yıl olmak üzere uzatılabilir. İHP öğrencilerine eğitim öğretim programı bir yılı kapsadığından yarıyıl izni verilmez.

(2) Öğrenciler aşağıda belirtilen gerekçelerle izinli sayılabilir:

a) Sağlık sorunları,

b) Askerlik,

c) Maddi ve ailevi sorunlar,

ç) Eğitim,

d) İngilizce bilgisini kendi imkanları ile geliştirmek istemesi.

(3) İzinli sayılmak isteyen öğrenciler mazeretini belirten dilekçesi ve belgeleri ile birlikte YDYO Müdürlüğüne en geç ilgili yarıyılın ders ekleme-bırakma süresi bitimine kadar başvurur, ancak maddi ve ailevi nedenler ile beklenmedik durumlarda başvuru süresi kısıtlaması yoktur.

(4) YDYO Müdürlüğü öğrencilerin izin talebini, YDYO Yönetim Kuruluna sunar.

(5) YDYO Yönetim Kurulu kararı ÖİM'ye iletilir ve ÖİM tarafından işleme alınarak ilgili akademik ve idari birimlere bilgi verilir.

(6) İzinli sayılan süre eğitim öğretim süresine dahil değildir.

(7) İzin süresi biten öğrenciler, takip eden yıl için İHP'ye kaydını yenileyebilir veya akademik yıl başlangıcında yapılan İYS'den veya Senato tarafından eşdeğeri kabul edilen uluslararası sınavlardan geçerli puanı almaları durumunda lisans programına kayıt yaptırabilirler.

(8) İngilizce dil bilgisini kendi olanakları ile geliştirmek üzere izin alan öğrencilerle ilgili esaslar şunlardır:

a) Bu öğrenciler İHP'ye bir yıl devam hakkını kullanmış sayılır.

b) Bu izni İHP'deki birinci akademik yılında kullanan ve takip eden akademik yılın başında İngilizce yeterlik koşulunu sağlayan öğrenciler yerleştirildikleri lisans programlarına kayıt yaptırabilirler.

c) Bu izni İHP'deki ikinci yılında kullanan ve takip eden akademik yılbaşında İngilizce yeterlik koşulunu sağlayamayan öğrencilerin tekrar İHP'ye devam etme hakkı yoktur. Bu öğrenciler akademik yıl başlangıcında yapılan İYS'den ya da Senato tarafından eşdeğeri kabul edilen uluslararası sınavlardan geçerli puanı almaları durumunda lisans programına kayıt yaptırabilirler.

## ÜÇÜNCÜ BÖLÜM

### Çeşitli ve Son Hükümler

**Türkçe eğitim yapan yükseköğretim kurumlarına geçiş**

**MADDE 12** – (1) İHP'de eğitim gören öğrencilerin Türkçe eğitim yapan kurumlara geçişleri Yükseköğretim Kurumu tarafından belirlenen esaslar çerçevesinde yapılır.

**Yürürlük**

**MADDE 13** – (1) Bu Yönetmelik 2016-2017 eğitim öğretim yılı başında yürürlüğe girer.

**Yürütme**

**MADDE 14** – (1) Bu Yönetmelik hükümlerini Alanya Hamdullah Emin Paşa Üniversitesi Rektörü yürütür.

**TEBLİĞLER****Çalışma ve Sosyal Güvenlik Bakanlığından:****İŞKOLU TESPİT KARARI****Karar No** : 2016/4**İşyeri** : Sunel Ticaret Türk A.Ş.

Pınarbaşı Cad. No:89 Pınarbaşı/İZMİR

**SGK Sicil No** : 0004634.035**Tespiti İsteyen** : Tek Gıda-İş Sendikası**İnceleme** : Sunel Ticaret Türk A.Ş.'de Bakanlığımızca yapılan incelemede;

Pınarbaşı Cad. No:89 Pınarbaşı/İZMİR adresindeki işyerlerinden 00004634.035 SGK sicil no'lu işyerinde ham tütünün işlenerek satışa hazır işlenmiş tütün elde edildiği, 0009835.035 ve 0008323.035 SGK sicil no'lu işyerlerinde tütün işlenmesinin yardımcı işleri olan muhasebe, yönetim, insan kaynakları, finans, satın alma, pazarlama ve depolama işlerinin yapıldığı, 85. Yıl Cumhuriyet Mah. Sanayi Cad. No:108/2 Kemalpaşa/İZMİR adresindeki 1499779.035 ve 0009835.035 SGK sicil no'lu işyerlerinde ham tütün ve işlenmiş tütünün depolama faaliyetlerinin yapıldığı, Kale Mah. Kazımpaşa Cad. No:18 K:2 İlkadım/SAMSUN adresindeki 1008187.055 SGK sicil no'lu ve H. Nabi Mah. H. Ahmet Sok. No:2/1 Bafra/SAMSUN adresindeki 1008188.055 SGK sicil no'lu işyerlerinde tütün işlenmesine yönelik ham tütün tedarikinde çalışıldığı, bu nedenle yapılan işlerin İşkolları Yönetmeliğinin 02 sıra numaralı "Gıda sanayi" işkolunda yer aldığı tespit edilmiştir.

**Karar:** Sunel Ticaret Türk A.Ş. işyerinde yürütülen işlerin niteliği itibariyle İşkolları Yönetmeliği'nin 02 sıra numaralı "Gıda sanayi" işkoluna girdiğine ve yapılan bu tespitin Resmî Gazete'de yayımlanmasına 6356 sayılı Sendikalar ve Toplu İş Sözleşmesi Kanununun 5 inci maddesi gereğince karar verilmiştir.

**Ekonomi Bakanlığından:****İTHALATTA HAKSIZ REKABETİN ÖNLENMESİNE İLİŞKİN TEBLİĞ  
(TEBLİĞ NO: 2016/5)****Kapsam**

**MADDE 1 –** (1) Bu Tebliğ, 14/6/1989 tarihli ve 3577 sayılı İthalatta Haksız Rekabetin Önlenmesi Hakkında Kanun, 20/10/1999 tarihli ve 99/13482 sayılı Bakanlar Kurulu Kararı ile yürürlüğe konulan İthalatta Haksız Rekabetin Önlenmesi Hakkında Karar ve 30/10/1999 tarihli ve 23861 sayılı Resmî Gazete'de yayımlanan İthalatta Haksız Rekabetin Önlenmesi Hakkında Yönetmelikten oluşan ithalatta haksız rekabetin önlenmesi hakkında mevzuat hükümleri çerçevesinde, 2016 yılının ikinci yarısında süresi dolacak mevcut dampainge karşı önlemlerin ila-nını kapsamaktadır.

**Yürürlük süresi sona erecek dampainge karşı önlemler**

**MADDE 2 –** (1) Aşağıdaki tabloda yer alan dampainge karşı önlemlerin yürürlükte kal-ma süreleri, 3 üncü maddede belirtilen esaslar çerçevesinde bir nihai gözden geçirme soruş-turması açılmaması halinde karşılarında belirtilen tarihlerde sona erecektir.

G.T.İ.P.	Ürün	Menşe veya İhracatçı Ülke	Önlemin Yayınlandığı Resmî Gazete Tarih ve Sayısı	Tebliğ No	Önlemin Bitiş Tarihi
7408.11	Bakır teller, enine kesitinin en geniş yeri 6 mm'yi geçen, rafine edilmiş bakırdan olanlar	Rusya Federasyonu Ukrayna	28/7/2011/28008	2011/14	28/7/2016
8311.20.00.00.00	Adi metallere içi doldurulmuş teller (elektrikli ark kaynağı yapmak için)	Çin Halk Cumhuriyeti	28/7/2011/28008	2011/16	28/7/2016
2917.32.00.00.00	Dioktil ortoftalatlar (dioktil ftalat)	Romanya	29/11/2011/28127	2011/21	29/11/2016

### Nihai gözden geçirme başvurusu ve işlemler

**MADDE 3 –** (1) İthalatta Haksız Rekabetin Önlenmesi Hakkında Yönetmeliğin 35 inci maddesi gereğince, 2 nci maddede belirtilen önlemlerin yürürlük sürelerinin bitiminden önce tabloda yer alan maddelerin yerli üreticilerinin veya yerli üretim dalı adına hareket ettiğini tevsik eden gerçek veya tüzel kişi ya da kuruluşların, ilgili üründeki önlemin sona ermesinin dampingin ve zararın devam etmesine veya yeniden meydana gelmesine yol açacağı iddiasıyla bir nihai gözden geçirme soruşturması açılmasını talep etme hakları mevcuttur. İlgili yerli üreticilerin veya yerli üretim dalı adına hareket ettiğini tevsik eden gerçek veya tüzel kişi ya da kuruluşların başvurularını yeterli delillerle desteklemeleri esastır.

(2) Yeterli deliller ile desteklenmiş yazılı başvuruların, ilgili önlemin sona erme tarihinden en geç üç ay önce;

T.C. Ekonomi Bakanlığı

İthalat Genel Müdürlüğü

Damping ve Sübvansiyon Araştırma Dairesi

İnönü Bulvarı, 06510 Emek/ANKARA

Faks: 0312 204 86 33

adresine ulaştırılması gerekmektedir.

(3) Başvurunun, ilgili mevzuat çerçevesinde geçerli görülmesi halinde “nihai gözden geçirme soruşturması” başlatılır.

(4) Mevcut dampinge karşı önlem, nihai gözden geçirme soruşturması sonuçlanıncaya kadar yürürlükte kalmaya devam eder.

(5) Soruşturma sonucunda, önlemin sona ermesinin dampingin ve zararın devam etmesine veya yeniden meydana gelmesine yol açmasının muhtemel olduğunun tespit edilmesi halinde, mevcut dampinge karşı önlemin miktar veya oranının muhafaza edilerek veya değiştirilerek uygulanmasına devam edilir. Öte yandan, önlemin sona ermesinin dampingin ve zararın devam etmesine veya yeniden meydana gelmesine yol açmasının muhtemel olmadığı tespit edilmesi halinde, mevcut dampinge karşı önlem yürürlükten kaldırılır.

### Yürürlük

**MADDE 4 –** (1) Bu Tebliğ yayımı tarihinde yürürlüğe girer.

### Yürütme

**MADDE 5 –** (1) Bu Tebliğ hükümlerini Ekonomi Bakanı yürütür.

**Gümrük ve Ticaret Bakanlığında:**

**GÜMRÜK GENEL TEBLİĞİ (GÜMRÜK İŞLEMLERİ) (SERİ NO: 90)'NDE  
DEĞİŞİKLİK YAPILMASINA DAİR TEBLİĞ  
(GÜMRÜK İŞLEMLERİ)  
(SERİ NO: 136)**

**MADDE 1** – 6/3/2012 tarihli ve 28225 sayılı Resmî Gazete’de yayımlanan Gümrük Genel Tebliği (Gümrük İşlemleri) (Seri No: 90)’nin 3 üncü maddesinin birinci fıkrasında yer alan tablo ile onuncu ve onbirinci fıkraları aşağıdaki şekilde değiştirilmiştir.

“

Sıra No	Yetkili Gümrük Müdürlüğü
1	Aksaray Gümrük Müdürlüğü
2	Ankara Gümrük Müdürlüğü
3	Antalya Gümrük Müdürlüğü
4	Bolu Gümrük Müdürlüğü
5	Erenköy Gümrük Müdürlüğü
6	Gaziantep Gümrük Müdürlüğü
7	Gaziantep Havalimanı Gümrük Müdürlüğü
8	Giresun Gümrük Müdürlüğü
9	Kayseri Gümrük Müdürlüğü
10	Konya Gümrük Müdürlüğü
11	Sakarya Gümrük Müdürlüğü
12	Trabzon Gümrük Müdürlüğü

”

“(10) AB menşeli olmayan 8302.10.00.00.00, 8302.42.00.00.00, 8302.50.00.00.00 GTİP’lerinde yer alan ve mobilya sanayiinde kullanılacak olan eşyadan yalnızca mobilya ve mutfak dolap menteşeleri, mobilya kulpları, çekmece rayları, çekmece sistemleri ve mobilyalar için diğer adi metallerden donanım, tertibat ve benzeri eşyanın (koltuk amortisörleri ile teleskopik bilyeli raylar hariç) serbest dolaşıma giriş işlemleri Kayseri, Giresun, Konya, Aksaray, Bolu, Sakarya ve Erenköy Gümrük Müdürlüklerinden yapılır.”

“(11) AB menşeli olmayan 9401.30, 9403.10 ve 9403.30 tarife alt pozisyonlarında yer alan eşya ile 9403.60.30.00.00 GTİP’inde yer alan eşyanın serbest dolaşıma giriş işlemleri Aksaray, Konya, Giresun, Bolu, Sakarya ve Erenköy Gümrük Müdürlüklerinden yapılır.”

**MADDE 2** – Bu Tebliğ yayımı tarihinde yürürlüğe girer.

**MADDE 3** – Bu Tebliğ hükümlerini Gümrük ve Ticaret Bakanı yürütür.

Tebliğin Yayımlandığı Resmî Gazete’nin	
Tarihi	Sayısı
6/3/2012	28225
Tebliğde Değişiklik Yapan Tebliğlerin Yayımlandığı Resmî Gazete’nin	
Tarihi	Sayısı
1- 25/7/2012	28364
2- 3/10/2013	28784
3- 3/10/2014	29138
4- 17/6/2015	29389

Sermaye Piyasası Kurulundan:**YATIRIM FONLARININ FİNANSAL RAPORLAMA ESASLARINA İLİŞKİN TEBLİĞ (II-14.2)'DE DEĞİŞİKLİK YAPILMASINA DAİR TEBLİĞ (II-14.2.a)**

**MADDE 1** – 30/12/2013 tarihli ve 28867 mükerrer sayılı Resmî Gazete’de yayımlanan Yatırım Fonlarının Finansal Raporlama Esaslarına İlişkin Tebliğ (II-14.2)’in 2 nci maddesinin üçüncü ve dördüncü fıkraları aşağıdaki şekilde değiştirilmiştir.

“(3) Konut ve varlık finansmanı fonları, finansal tabloların hazırlanmasında esas alınacak standartlar bakımından 5 inci maddenin birinci ve üçüncü fıkralarıyla, finansal tablo düzenleme yükümlülüğü bakımından 6 ncı maddenin birinci fıkrasıyla, finansal tabloların kamuya açıklanması bakımından 11 inci maddenin birinci ve ikinci fıkrasıyla, finansal tabloların kamuya açıklanma usulü bakımından 12 nci maddenin birinci fıkrasıyla, finansal tabloların kamuya açıklanmasında ek süreler bakımından 14 üncü maddenin birinci fıkrasıyla ve finansal tabloların bağımsız denetimi bakımından 17 nci maddenin birinci fıkrasıyla sınırlı olarak bu Tebliğ hükümlerine tabidir.

(4) Yabancı yatırım fonları bu Tebliğ hükümlerine tabi değildir.”

**MADDE 2** – Aynı Tebliğin 6 ncı maddesinin birinci fıkrası aşağıdaki şekilde değiştirilmiş ve aynı maddeye aşağıdaki fıkra eklenmiştir.

“(1) Fonlar, bu Tebliğde yer verilen esaslara uygun olarak yıllık finansal tablo düzenlemekle yükümlüdürler. Şu kadar ki bir hesap dönemi içerisinde bir kereden fazla katılma payı fiyatı açıklayan gayrimenkul yatırım fonları ve girişim sermayesi yatırım fonları altı aylık ara dönem finansal tablo düzenlemekle de yükümlüdür.”

“(4) Konsolide finansal tablo hazırlama yükümlülüğü bulunan girişim sermayesi yatırım fonları ve gayrimenkul yatırım fonları finansal tablo düzenleme dönemlerinde konsolide finansal tabloları ile birlikte konsolide olmayan/bireysel finansal tablolarını da hazırlamakla yükümlüdür.”

**MADDE 3** – Aynı Tebliğin 12 nci maddesinin birinci fıkrası aşağıdaki şekilde değiştirilmiştir.

“(1) Bu Tebliğ kapsamında hazırlanan finansal raporların, bağımsız denetim raporuyla birlikte, bağımsız denetim kuruluşunu temsil ve ilzama yetkili kişinin imzasını taşıyan bir yazı ekinde kurucuya ulaşmasından sonra, kurucu tarafından finansal raporların kamuya açıklanmasına ilişkin yönetim kurulu kararına bağlandığı tarihi izleyen altıncı iş günü mesai saati bitimine kadar KAP’ta açıklanması gerekir. Konut ve varlık finansmanı fonlarının yıllık finansal raporları, bağımsız denetim raporuyla birlikte, hesap döneminin bitimini takip eden 60 gün içinde, varlığa veya ipoteğe dayalı menkul kıymetlerin halka arz edilmiş olması halinde KAP’ta ve kurucunun resmi internet sitesinde, halka arz edilmemiş olması halinde ise kurucunun resmi internet sitesinde ilan edilir.”

**MADDE 4** – Aynı Tebliğin 17 nci maddesinin birinci ve ikinci fıkraları aşağıdaki şekilde değiştirilmiştir.

“(1) Fonların yıllık finansal tabloları bağımsız denetime tabidir. Şu kadar ki bir hesap dönemi içinde bir kereden fazla katılma payı fiyatı açıklayan girişim sermayesi yatırım fonları ve gayrimenkul yatırım fonlarının altı aylık ara dönem finansal tabloları ayrıca incelemeye (sınırlı bağımsız denetim) tabidir. Bu Tebliğ uyarınca hazırlanacak finansal tabloların bağımsız denetiminde Kurulun bağımsız denetimle ilgili düzenlemelerine uyulur.

(2) Finansal tablo hazırlama yükümlülüğünün bulunduğu dönemler itibarıyla hazırlanacak portföy raporları da finansal tablolarla birlikte bağımsız denetimden/incelemeden geçirilir.”



**MADDE 5** – Aynı Tebliğin 21 inci maddesi aşağıdaki şekilde değiştirilmiştir.

“**MADDE 21** – (1) Finansal raporlara dönem içindeki gelişmeleri açıklayan bilgiler ile gayrimenkul yatırım fonları için gayrimenkul yatırımlarına, girişim sermayesi yatırım fonları için girişim sermayesi yatırımlarına ilişkin olarak Kurulun ilgili düzenlemeleri uyarınca hazırlanmış bulunan değerlendirme raporları eklenir. Değerleme raporları, bu Tebliğin 17 nci maddesi uyarınca bağımsız denetim tabi değildir.

(2) Gayrimenkul yatırım fonları ve girişim sermayesi yatırım fonları tarafından Kurul ücretine esas üçer aylık dönemlerde hesaplanacak fon toplam değerleri dönem sonunu takip eden 10 iş günü içerisinde Kurula bildirilir.

(3) Girişim sermayesi fonları ve gayrimenkul yatırım fonları tarafından fiyat raporları ilgili fonların ihraç belgelerinde belirlenen dönemlerde hazırlanır.

(4) Girişim sermayesi yatırım fonlarının fiyat raporlarının hazırlanmasında portföydeki varlıkların değeri aşağıdaki esaslara göre tespit edilir:

a) Portföye alınan girişim sermayesi yatırımları alış maliyetleri ile kayda geçirilir. Yabancı para cinsinden varlıkların alış maliyeti satın alma günündeki yabancı para cinsinden değerinin TCMB döviz satış kuru ile çarpılması suretiyle bulunur.

b) Alış tarihinden başlamak üzere katılma payı fiyatının tespit edildiği fiyat raporunda;

i. Portföydeki payları borsada işlem görmeyen girişim şirketlerindeki paylar, girişim şirketi niteliğindeki halka açık anonim ortaklıkların imtiyazlı payları ile kolektif yatırım amacıyla yurt dışında kurulan kuruluşlardaki ve yurt içinde kurulu özel amaçlı şirketlerdeki payların değeri Kurulca uygun görülen kuruluşlara hazırlatılacak değerlendirme raporları ile tespit ettirilir. Şu kadar ki, bir hesap dönemi içinde bir kereden fazla fiyat açıklanması halinde, yılsonunda hazırlatılacak değerlendirme raporu tarihine kadar fon kurucusu tarafından belirlenecek periyotlarda söz konusu değerlerin değerlendirme raporlarını hazırlayan kuruluşlar tarafından gözden geçirilerek fiyat raporlarında kullanılması yeterlidir.

ii. Girişim şirketi niteliğindeki halka açık anonim ortaklıkların borsada işlem görmeyen payları değerlendirme gününde, borsada işlem gören paylar için borsada oluşan en son seans ağırlıklı ortalama fiyatlarla değerlendirilir. Şu kadar ki, kapanış seansı uygulaması bulunan piyasalarda işlem gören payların değerlemesinde kapanış seansında oluşan fiyatlar, kapanış seansında fiyatın oluşmaması durumunda ise borsada oluşan en son seans ağırlıklı ortalama fiyatlar kullanılır. Değerleme gününde borsada alım satıma konu olmayan paylar için son işlem tarihindeki borsa fiyatı kullanılır. Girişim şirketleri tarafından ihraç edilmiş borsada işlem görmeyen borçlanma araçları KGK tarafından yayımlanan TMS/TFRS hükümleri çerçevesinde değerlendirilir.

iii. Girişim sermayesi yatırım ortaklıkları tarafından ihraç edilen sermaye piyasası araçlarından borsada işlem görmeyenler KGK tarafından yayımlanan TMS/TFRS hükümleri çerçevesinde değerlendirilir.

c) Bu fonların portföyünde yer alan ve yukarıda belirtilenlerin dışındaki para ve sermaye piyasası araçları ile diğer varlık ve yükümlülükleri bu Tebliğin 9 uncu maddesi çerçevesinde değerlendirilir.

(5) Gayrimenkul yatırım fonlarının fiyat raporlarının hazırlanmasında portföydeki varlıkların değeri aşağıdaki esaslara göre tespit edilir:

a) Portföye alınan gayrimenkul yatırımları alış maliyeti ile kayda geçirilir. Yabancı para cinsinden varlıkların alış maliyeti satın alma günündeki yabancı para cinsinden değerinin TCMB döviz satış kuru ile çarpılması suretiyle bulunur. Şu kadar ki gayrimenkullerin, gayrimenkule dayalı haklar ile tabi oldukları mevzuat hükümlerine göre hazırlanan finansal tablolarında yer alan aktif toplamının devamlı olarak en az %75'i gayrimenkul yatırımlarından oluşan ve payları borsada işlem görmeyen anonim ortaklıkların paylarının ve bu anonim ortaklıkların imtiyazlı paylarının portföye alınımından önce değerlerinin gayrimenkul değerlendirme kuruluşlarına ve/veya Kurulca uygun görülen kuruluşlara hazırlatılacak bir değerlendirme raporu ile tespit ettirilmesi zorunludur.



b) Alış tarihinden başlamak üzere katılma payı fiyatının tespit edildiği fiyat raporunda;

i. Portföydeki gayrimenkullerin ve gayrimenkule dayalı hakların değeri gayrimenkul değerlendirme kuruluşlarına hazırlanacak değerlendirme raporları ile tespit ettirilir. Şu kadar ki bir hesap dönemi içinde bir kereden fazla fiyat açıklanması halinde, yılsonunda hazırlanacak değerlendirme raporu tarihine kadar fon kurucusu tarafından belirlenecek periyotlarda söz konusu değerler değerlendirme raporunu hazırlayan gayrimenkul değerlendirme kuruluşu tarafından gözden geçirilerek fiyat raporlarında kullanılması yeterlidir.

ii. Portföyde yer alan ve tabii oldukları mevzuat hükümlerine göre hazırlanan finansal tablolarında yer alan aktif toplamının devamlı olarak en az %75'i gayrimenkul yatırımlarından oluşan anonim ortaklıklardan;

I) Payları borsada işlem görmeyenlerin paylarının değeri ile söz konusu anonim ortaklıkların imtiyazlı paylarının değeri, Kurulca uygun görülen kuruluşlara hazırlanacak değerlendirme raporları ile tespit ettirilir. Şu kadar ki bir hesap dönemi içinde bir kereden fazla fiyat açıklanması halinde, yılsonunda hazırlanacak değerlendirme raporu tarihine kadar fon kurucusu tarafından belirlenecek periyotlarda söz konusu değerler değerlendirme raporunu hazırlayan kuruluş tarafından gözden geçirilerek fiyat raporlarında kullanılması yeterlidir.

II) Halka açık nitelikte olanların borsada işlem görmeyen payları değerlendirme gününde borsada işlem gören paylar için borsada oluşan en son seans ağırlıklı ortalama fiyatlarla değerlendirilir. Şu kadar ki, kapanış seansı uygulaması bulunan piyasalarda işlem gören payların değerlemesinde kapanış seansında oluşan fiyatlar, kapanış seansında fiyatın oluşmaması durumunda ise borsada oluşan en son seans ağırlıklı ortalama fiyatlar kullanılır. Değerleme gününde borsada alım satımına konu olmayan paylar için son işlem tarihindeki borsa fiyatı kullanılır.

iii. Gayrimenkul yatırım ortaklıkları tarafından ihraç edilen sermaye piyasası araçlarından borsada işlem görmeyenler KGK tarafından yayımlanan TMS/TFRS hükümleri çerçevesinde değerlendirilir.

c) Bu fonların portföyünde yer alan ve yukarıda belirtilenlerin dışındaki para ve sermaye piyasası araçları ile diğer varlık ve yükümlülükleri bu Tebliğin 9 uncu maddesi çerçevesinde değerlendirilir.

(6) Gayrimenkul yatırım fonlarının ve girişim sermayesi yatırım fonlarının paylarının alım satımına esas teşkil eden işlem fiyatı fiyat raporunda tespit edilen fiyattır.

(7) Gayrimenkul yatırım fonları ve girişim sermayesi yatırım fonları Tebliğin 11 inci, 12 nci ve 13 üncü maddelerinde düzenlenen finansal raporları kamuya açıklama, ilan ve bildirim yükümlülüklerinden muaftır.

(8) Gayrimenkul yatırım fonlarına ve girişim sermayesi yatırım fonlarına ilişkin yıllık finansal raporlar hesap döneminin bitimini takip eden 60 gün içinde bağımsız denetim raporuyla birlikte; altı aylık ara dönem finansal raporlar ise incelemeye tabii olması halinde ara dönemin bitimini takip eden 30 gün içinde inceleme raporuyla birlikte Kurula gönderilir. Söz konusu raporlar ayrıca, bu fıkra uyarınca Kurula yapılacak bildirim müteakip 10 işgünü içerisinde katılma payı sahiplerine en uygun haberleşme vasıtasıyla iletilir.

(9) Bağımsız denetimden/incelemeden geçirilmiş fiyat raporlarında tespit edilen toplam değer ile 3/1/2014 tarihli ve 28871 sayılı Resmî Gazete'de yayımlanan Gayrimenkul Yatırım Fonlarına İlişkin Esaslar Tebliği (III-52.3) ve 2/1/2014 tarihli ve 28870 sayılı Resmî Gazete'de yayımlanan Girişim Sermayesi Yatırım Fonlarına İlişkin Esaslar Tebliği (III-52.4) çerçevesinde Kurul ücretine esas olan ve ilgili dönemin bitimini takip eden on işgünü içerisinde hesaplanan bağımsız denetimden/incelemeden geçmemiş toplam değer arasında fark olması halinde, söz konusu fark dikkate alınarak hesaplanacak Kurul ücreti yasal faizi ile birlikte, bağımsız denetimden/incelemeden geçmiş fiyat raporlarının Kurula bildirimini izleyen 5 işgünü içerisinde, kurucu tarafından Kurul Hesabına yatırılarak ilgili dekontların ve hesaplama tablosunun bir örneği Kurula iletilir.”

**MADDE 6** – Aynı Tebliğin geçici 1 inci maddesi yürürlükten kaldırılmıştır.

**MADDE 7** – Aynı Tebliğin Ek/1 ve Ek/3'ü ekteki şekilde değiştirilmiştir.

**MADDE 8** – Bu Tebliğ yayımı tarihinde yürürlüğe girer.

**MADDE 9** – Bu Tebliğ hükümlerini Sermaye Piyasası Kurulu yürütür.



GRUP TOPLAMI	E. ALTIN VE DİĞER KİMYEVİ MADENLER																		
GRUP TOPLAMI																			
F. VARIANTLAR																			
GRUP TOPLAMI																			
G. DİĞER YATIRIMLAR																			
GRUP TOPLAMI																			
FONDOYU OLAN FONDOYU DEĞERİ																			

(1) Repo işlemleri ile ilgili olarak bu sütuna repo dönüştürülen değer yazılacaktır.

(2) Bu sütuna sadece alm yapılan günde değer girilecektir. Eski tarihi almamlarda ilgili menkul kıymetin ağırlıklı ortalama değeri girilecektir.

(3) Bu sütuna sadece alm yapılan günde değer girilecektir.

(4) Bu sütuna sadece alm yapılan günde değer girilecektir.

(5) Bu sütuna repo işlemleri konu olan menkul kıymetler ve bunların nominal değerleri girilecektir.

(6) Türev araçlarda değerlendirme günü itibarıyla oluşan kar veya zarar, portföy değeri tablosunda yer alan teminatlarla eklenir veya düşürülür. Türev araçlar nedeniyle oluşan kar ve zarar teminatlarla ilişkilendirilinceği için portföy değeri tablosunda türev araçların değeri sıfır olarak gösterilir. Portföy değeri tablosunda kapatılmamış türev araçlar kısa ve uzun pozisyon başlığı altında gösterilir.

#### Ek/1-b Girişim Sermayesi Yatırım Fonları İçin Hazırlanacak Portföy Değeri Tablosu

YATIRIMLAR	Alın Tarihi	Alın Maliyeti (TL)	Değerleme Raporu Tarihi	Değerleme Raporuna Göre Anlaşılabilir Ortalama (TL)	Portföy Değeri (TL)	Grup (%)	Toplam (%)
A. GİRİŞİM SERMAYESİ YATIRIMLARI							
A.1. BAĞLI YATIRIMLAR (ORTAKLIKLAR, İSTİFAH İŞ ORTAKLIKLARI)							
A.2. KOLEKTİF YATIRIM ARAÇLARI (KURULUŞLAR, KURULUSLAR)							
A.3. YURTİÇİRE KURULUŞLAR (KURULUŞLAR, ŞİRKETLER)							
A.4. GSYİ SERMAYE PİYASASI ARAÇLARI							
A.5. GSYİ DİĞER ARAÇLARI							









## EMV-ŞE GİRİŞİM SERMAYESİ YATIRIM FONLARINA İLİŞKİN TOPLAM DEĞER TABLOSU

A.FON PORTFÖY DEĞERİ	TUTARI (TL)	GRUP %	TOPLAM %
<b>1) Gayrimenkul Yatırım Portföyü</b> a) Borsaya piyasası araçları b) Kolektif yatırım amacıyla yurtiçinde kurulan kuruluşlardaki paylar c) Yurtiçinde Kurulu Özel Amaçlı Şirketlerdeki Paylar d) Sermaye piyasası araçları e) GSYF katılma payları <b>2) Para ve Sermaye Piyasası Araçları Portföyü</b> <b>B. HAZIR DEĞERLER (+)</b> a) Kasa b) Bankalar c) Diğer Hazır Değerler <b>C. ALACAKLAR (+)</b> a) Tahsilat Alacakları b) Diğer Alacaklar <b>C. DİĞER VARLIKLAR (+)</b> a) Takasa Borçlar b) Diğer Borçlar c) Ödenecek Vergi d) Krediler e) Diğer Borçlar <b>A. DİĞER DEĞERLER</b> a) Diğer Değerler b) Toplam Katılma Payı Birim Pay Değeri Kurucu Tarafından İktisap Edilen Katılma Payı			

## EMV-F GAYRİMENKUL YATIRIM FONLARINA İLİŞKİN TOPLAM DEĞER TABLOSU

A.FON PORTFÖY DEĞERİ	TUTARI (TL)	GRUP %	TOPLAM %
<b>1) Gayrimenkul Yatırım Portföyü</b> a) Gayrimenkuller b) Gayrimenkule dayalı haklar c) GYF katılma payları d) GYO sermaye piyasası araçları <b>2) Para ve Sermaye Piyasası Araçları Portföyü</b> <b>B. HAZIR DEĞERLER (+)</b> a) Kasa b) Bankalar c) Diğer Hazır Değerler <b>C. ALACAKLAR (+)</b> a) Tahsilat Alacakları b) Diğer Alacaklar <b>C. DİĞER VARLIKLAR (+)</b> a) Takasa Borçlar b) Diğer Borçlar c) Ödenecek Vergi d) Krediler e) Diğer Borçlar <b>TOPLAM DEĞER</b> a) Toplam Katılma Payı Birim Pay Değeri Kurucu Tarafından İktisap Edilen Katılma Payı			



"Ek/3-a

**FON HESAP PLANI****100-109 Hazır Değerler**

- 100 Kasa
- 106 Bankalar
- 109 Diğer Hazır Değerler

**110-119 Sermaye Piyasası Araçları**

- 110 Paylar
- 112 Özel Kesim Borçlanma Araçları
  - Tahviller
  - Bonoları
- 114 Kamu Kesimi Borçlanma Araçları
  - Devlet Tahvilleri
  - Hazine Bonoları
  - Gelir Ortaklığı Senetleri
  - Dövizde Endeksli Tahviller
- 115 Kira Sertifikaları
- 116 Varantlar
- 117 Türev Araçlar
- 118 Diğer Menkul Kıymetler

**120-129 Alacaklar**

.....

**130-149 Diğer Varlıklar**

- Peşin Ödenmiş Giderler
- Kasa Noksanları
- Diğer

.....

**150-189 Borçlar**

- 150 Banka Avansları
- 155 Banka Kredileri
- 160 Diğer Borçlar
  - Ödenecek Banka Avans Faizleri
  - Ödenecek Fon Yönetim Ücretleri
  - Kasa Fazları
  - Ödenecek Vergi, Resim Harç vb. Giderler
  - Banka Tarafından Geçici Olarak Ödenen Giderler
  - Ödenecek İhraç İzni Ücreti
  - Ödenecek İlan Giderleri
  - Ödenecek Sigorta Ücretleri
  - Ödenecek Aracılık Komisyonu Giderleri
  - Ödenecek Noter Harç ve Tasdik Ücretleri
  - Ödenecek Denetim Ücretleri
  - Ödenecek Katılma Belgesi Basım Giderleri
  - Diğer

**190-199 Toplam Değer/Net Varlık Değeri**

- Katılma Payları
- Katılma Payları Değer Artışı/Azalışı
- Fon Gelir Gider Farkı
- Cari Yıl Fon Gelir Gider Farkı
- Geçmiş Yıllar Fon Gelir Gider Farkı

**200-299 Fon Gelirleri**

- 200 Menkul Kıymetler Portföyünden Alınan Faiz ve Temettü
  - Özel Kesim Menkul Kıymetleri Faiz ve Temettü
    - Temettü
    - Borçlanma Aracı Faizleri
    - Tahvil Faizleri
    - Bono Faizleri
  - Kamu Kesimi Menkul Kıymetleri Faiz ve Kâr Payları
    - Devlet Tahvil Faizleri
    - Hazine Bonusu Faizleri
    - Gelir Ortaklığı Senetleri Kâr Payları
    - Dövizde Endeksli Tahvil Faizleri
  - Diğer Menkul Kıymetler Faiz ve Kâr Payları
- 240 Menkul Kıymet Satış Kârları
  - Özel Kesim Menkul Kıymetleri Satış Kârları
    - Pay Satış Kârları
    - Borçlanma Araçları Satış Kârları
    - Tahvil Satış Kârları
    - Bono Satış Kârları
  - Kamu Kesimi Menkul Kıymetleri Satış Kârları
    - Devlet Tahvil Satış Kârları
    - Hazine Bonusu Satış Kârları
    - Gelir Ortaklığı Senetleri Satış Kârları
    - Dövizde Endeksli Tahvil Satış Kârları
  - Diğer Menkul Kıymetler Satış Kârları
- 270 Gerçekleşen Değer Artışları

280 Diğer Gelirler

**Bankalardan Alınan Faizler**  
**Katılma Payları Satış Komisyonları**  
 .....

**300-399 Fon Giderleri**

- 300 Menkul Kıymet Satış Zararları  
 Özel Kesim Menkul Kıymetleri Satış Zararları  
 Pay Satış Zararları  
 Borçlanma Araçları Satış Zararları  
 Tahvil Satış Zararları  
 Bono Satış Zararları  
 .....
- Kamu Kesimi Menkul Kıymetleri Satış Zararları  
 Devlet Tahvili Satış Zararları  
 Hazine Bonosu Satış Zararları  
 Gelir Ortaklığı Senetleri Satış Zararları  
 Döviz Endeksli Tahvil Satış Zararları  
 .....
- Diğer Menkul Kıymetler Satış Zararları

**350 Gerçekleşen Değer Azalışları**

**360 Faiz Giderleri**

- Banka Avans Faizleri  
 Banka Kredi Faizleri

**370 Diğer Giderler**

- İhraç İzni Ücretleri  
 İlan Giderleri  
 Sigorta Ücretleri  
 Aracılık Komisyonu Giderleri  
 Noter Harç ve Tasdik Ücretleri  
 Fon Yönetim Ücretleri  
 Denetim Ücretleri  
 Vergi, Resim, Harç vb. Giderler  
 .....

**900-999 Nazım Hesapları**

**Katılma Payları - Borçlu**

- Merkezdeki Katılma Payları  
 Şubelerdeki Katılma Payları  
 Yoldaki Katılma Payları  
 Tedavüdeki Katılma Payları

**Katılma Payları - Alacaklı**

**Yedek Katılma Payları - Borçlu**

**Yedek Katılma Payları - Alacaklı**

**Menkul Kıymetler – Borçlu**

- Özel Kesim Menkul Kıymetleri  
 Paylar  
 Borçlanma Araçları  
 Tahviller  
 Bonolar  
 .....
- Kamu Kesimi Menkul Kıymetleri  
 Devlet Tahvilleri  
 Hazine Bonoları  
 Gelir Ortaklığı Senetleri  
 Döviz Endeksli Tahviller  
 .....
- Diğer Menkul Kıymetler

**Menkul Kıymetler - Alacaklı**

**Teslim Alınacak Menkul Kıymetler - Borçlu**

- Özel Kesim Menkul Kıymetleri  
 Paylar  
 Borçlanma Araçları  
 Tahviller  
 Bonolar  
 .....
- Kamu Kesimi Menkul Kıymetleri  
 Devlet Tahvilleri  
 Hazine Bonoları  
 Gelir Ortaklığı Senetleri  
 Döviz Endeksli Tahviller  
 .....
- Diğer Menkul Kıymetler

**Teslim Alınacak Menkul Kıymetler - Alacaklı**

**Teslim Edilecek Menkul Kıymetler - Borçlu**

- Özel Kesim Menkul Kıymetleri  
 Paylar  
 Borçlanma Araçları  
 Tahviller  
 Bonolar  
 .....
- Kamu Kesimi Menkul Kıymetleri  
 Devlet Tahvilleri  
 Hazine Bonoları  
 Gelir Ortaklığı Senetleri

Döviz Endeksli Tahviller

.....

Diğer Menkul Kıymetler

Teslim Edilecek Menkul Kıymetler - AlacaklıVadesi Gelen Kuponlar ve Menkul Kıymetler - BorçluVadesi Gelen Kuponlar ve Menkul Kıymetler -- AlacaklıMenkul Kıymetler Sayım Noksanları -- BorçluMenkul Kıymetler Sayım Noksanları -- AlacaklıMenkul Kıymetler Sayım Fazlaları -- BorçluMenkul Kıymetler Sayım Fazlaları -- Alacaklı

Ek/3-b

FON HESAP PLANI-Girişim Sermayesi Yatırım Fonları ve Gayrimenkul Yatırım Fonları İçin

100-109 Hazır Değerler

Kasa

Alınan Çekler

Verilen Çekler (-)

...

Bankalar

...

Diğer Hazır Değerler

110-119 Sermaye Piyasası Araçları

Paylar

Bağlı Menkul Kıymetler

İştirakler

Bağlı Ortaklıklar

...

Diğer

Özel Kesim Borçlanma Araçları

Tahviller

Bonolar

.....

Kamu Kesimi Borçlanma Araçları

Devlet Tahvilleri

Hazine Bonoları

Gelir Ortaklığı Senetleri

Döviz Endeksli Tahviller

.....

Kira Sertifikaları

Varantlar

Türev Araçlar

Kolektif Yatırım Kuruluşlarındaki Paylar

Diğer Sermaye Piyasası Araçları

120-129 Alacaklar

Alıcılar

Alıcılar Kısa Vadeli

Alıcılar Uzun Vadeli

Alacak Senetleri

Alacak Senetleri Kısa Vadeli

Alacak Senetleri Uzun Vadeli

Verilen Avanslar

Diğer Alacaklar

130-139 Gayrimenkul Yatırımları

Stoklar

Arsa ve araziler

Binalar

...

Diğer

Yatırım Amaçlı Gayrimenkuller

Arsa ve araziler

Binalar

...

Diğer

...

Diğer

140-149 Diğer Vartıklar

Peşin Ödenmiş Giderler

Kasa Noksanları

Diğer

**150-189 Borçlar****Banka Avansları****Banka Kredileri****Banka Kredileri Kısa Vadeli**  
**Banka Kredileri Uzun Vadeli**

...

**Borç Senetleri****Borç Senetleri Kısa Vadeli**  
**Borç Senetleri Uzun Vadeli****Satıcılar****Satıcılar Kısa Vadeli**  
**Satıcılar Uzun Vadeli**

...

**Alınan Avanslar****Diğer Borçlar****Ödenecek Banka Avans Faizleri**  
**Ödenecek Fon Yönetim Ücretleri**  
**Kasa Fazlaları**  
**Ödenecek Vergi, Resim Harç vb. Giderler**  
**Ödenecek İhraç İzni Ücreti**  
**Ödenecek İlan Giderleri**  
**Ödenecek Sigorta Ücretleri**  
**Ödenecek Aracılık Komisyonu Giderleri**  
**Ödenecek Noter Harç ve Tasdik Ücretleri**  
**Ödenecek Denetim Ücretleri**  
**Ödenecek Portföy Değerleme Ücretleri**  
**Ödenecek Portföydeki Varlıklara İlişkin Satış, Pazarlama Giderleri**  
**Diğer****190-199 Toplam Değer/Net Varlık Değeri****Katılma Payları****Katılma Payları Değer Artışı/Azalışı****Fon Gelir Gider Farkı****Carli Yıl Fon Gelir Gider Farkı****Geçmiş Yıllar Fon Gelir Gider Farkı****200-299 Fon Gelirleri****200-239 Portföyden Alınan Faiz, Temettü ve Kira****Özel Kesim Menkul Kıymetleri Faiz ve Temettü****Temettü****Borçlanma Aracı Faizleri****Tahvil Faizleri****Bono Faizleri**

.....

**Kamu Kesimi Menkul Kıymetleri Faiz ve Kâr Payları****Devlet Tahvil Faizleri****Hazine Bonosu Faizleri****Gelir Ortaklığı Senetleri Kâr Payları****Dövize Endeksli Tahvil Faizleri**

.....

**Diğer Menkul Kıymetler Faiz ve Kâr Payları****Kiralar**

...

**Diğer****240 Portföy Satış Kârları****Özel Kesim Menkul Kıymetleri Satış Kârları****Pay Satış Kârları****Borçlanma Araçları Satış Kârları****Tahvil Satış Kârları****Bono Satış Kârları**

.....

**Kamu Kesimi Menkul Kıymetleri Satış Kârları****Devlet Tahvil Satış Kârları****Hazine Bonosu Satış Kârları****Gelir Ortaklığı Senetleri Satış Kârları****Dövize Endeksli Tahvil Satış Kârları**

.....

**Diğer Menkul Kıymetler Satış Kârları**

...

**Gayrimenkul Satış Kârları****Arsa ve Araziler****Bina**

...

**Diğer**

...

**Diğer****270 Gerçekleşen Değer Artışları****Menkul Kıymet Değer Artışları****Gayrimenkul Değer Artışları****280 Diğer Gelirler**

Bankalardan Alınan Faizler  
Katılma Payları Satış Komisyonları  
.....

300-399 Fon Giderleri300-349 Portföy Satış Zararları

Özel Kesim Menkul Kıymetleri Satış Zararları  
Pay Satış Zararları  
Borçlanma Araçları Satış Zararları  
Tahvil Satış Zararları  
Bono Satış Zararları  
.....

Kamu Kesimi Menkul Kıymetleri Satış Zararları  
Devlet Tahvili Satış Zararları  
Hazine Bonosu Satış Zararları  
Gelir Ortaklığı Senetleri Satış Zararları  
Döviz Endeksli Tahvil Satış Zararları  
.....

Diğer Menkul Kıymetler Satış Zararları  
...

Gayrimenkul Satış Zararları  
Arsa ve Araziler  
Bina  
..  
Diğer  
...

Diğer

350 Gerçekleşen Değer Azalışları

Menkul Kıymet Değer Azalışları  
Gayrimenkul Değer Azalışları

360 Faiz Giderleri

Banka Avans Faizleri  
Banka Kredi Faizleri

370 Diğer Giderler

İhraç İzni Ücretleri  
İlan Giderleri  
Sigorta Ücretleri  
Aracılık Komisyonu Giderleri  
Noter Harç ve Tasdik Ücretleri  
Fon Yönetim Ücretleri  
Denetim Ücretleri  
Portföy Değerleme Giderleri  
Portföy Saklama Giderleri  
Danışmanlık Giderleri  
Vergi, Resim, Harç, Tapu vb. Giderler  
Portföydeki Varlıkların Satış, Pazarlama Giderleri  
...  
Diğer

380 Fon Kar Dağıtımı900-999 Nazım HesaplarKatılma Payları - Borçlu

Merkezdeki Katılma Payları  
Şubelerdeki Katılma Payları  
Yoldaki Katılma Payları  
Tedavüdeki Katılma Payları

Katılma Payları - AlacaklıYedek Katılma Payları - BorçluYedek Katılma Payları - AlacaklıNitelikli Katılma Payları - BorçluNitelikli Katılma Payları - AlacaklıMenkul Kıymetler - Borçlu

Özel Kesim Menkul Kıymetleri  
Paylar  
Borçlanma Araçları  
Tahviller  
Bonolar  
.....  
Kamu Kesimi Menkul Kıymetleri  
Devlet Tahvilleri  
Hazine Bonoları  
Gelir Ortaklığı Senetleri  
Döviz Endeksli Tahviller  
.....  
Diğer Menkul Kıymetler

Menkul Kıymetler - AlacaklıTeslim Alınacak Menkul Kıymetler - Borçlu

Özel Kesim Menkul Kıymetleri  
Paylar  
Borçlanma Araçları  
Tahviller  
Bonolar  
.....

Kamu Kesimi Menkul Kıymetleri

Devlet Tahvilleri  
Hazine Bonoları  
Gelir Ortaklığı Senetleri  
Döviz Endeksli Tahviller  
.....

**Diğer Menkul Kıymetler**

**Teslim Alınacak Menkul Kıymetler - Alacaklı**

**Teslim Edilecek Menkul Kıymetler - Borçlu**

Özel Kesim Menkul Kıymetleri  
Paylar  
Borçlanma Araçları  
Tahviller  
Bonolar  
.....

Kamu Kesimi Menkul Kıymetleri  
Devlet Tahvilleri  
Hazine Bonoları  
Gelir Ortaklığı Senetleri  
Döviz Endeksli Tahviller  
.....

**Diğer Menkul Kıymetler**

**Teslim Edilecek Menkul Kıymetler - Alacaklı**

**Vadesi Gelen Kuponlar ve Menkul Kıymetler - Borçlu**

**Vadesi Gelen Kuponlar ve Menkul Kıymetler – Alacaklı**

**Menkul Kıymetler Sayım Noksanları – Borçlu**

**Menkul Kıymetler Sayım Noksanları – Alacaklı**

**Menkul Kıymetler Sayım Fazlalıkları – Borçlu**

**Menkul Kıymetler Sayım Fazlalıkları – Alacaklı**

**Kaynak Taahhütleri –Borçlu**

**Kaynak Taahhütleri –Alacaklı “**

**YARGI BÖLÜMÜ****YARGITAY KARARI**Yargıtay Başkanlığından:**YARGITAY BÜYÜK GENEL KURULU KARARI**

Sayı : 2016 / 1

Karar Günü : 12 / 02 / 2016

Yargıtay Başkanlar Kurulunun 16.01.2016 tarih, 1 sayılı kararı ile hazırlanan Yargıtay İşbölümü karar tasarısını görüşmek üzere Yargıtay Büyük Genel Kurulu önceden belli edilen 12.02.2016 Cuma günü saat: 10.00'da 331 Üyenin katılımıyla Konferans Salonunda Birinci Başkan İsmail Rüşü Cirit'in Başkanlığında toplandı.

**İş Durum Çizelgeleri;**

HUKUK DAİRELERİ	2014 DEN DEVİR	2015 DE GELEN	2015 DE ÇIKAN	2016 YA DEVİR
<b>Hukuk Genel Kurulu</b>	2730	3947	2931	3746
<b>1. Hukuk Dairesi</b>	9295	18933	15353	12875
<b>2. Hukuk Dairesi</b>	9068	26930	25104	10894
<b>3. Hukuk Dairesi</b>	9297	20075	21387	7985
<b>4. Hukuk Dairesi</b>	6250	16742	15370	7622
<b>5. Hukuk Dairesi</b>	9197	28300	25680	11817
<b>6. Hukuk Dairesi</b>	3749	13469	11523	5695
<b>7. Hukuk Dairesi</b>	5902	46152	27052	25002
<b>8. Hukuk Dairesi</b>	13437	24242	23347	14332
<b>9. Hukuk Dairesi</b>	23257	36622	36864	23015
<b>10. Hukuk Dairesi</b>	9691	25426	23207	11910
<b>11. Hukuk Dairesi</b>	5267	15812	13990	7089
<b>12. Hukuk Dairesi</b>	5758	34739	33029	7468
<b>13. Hukuk Dairesi</b>	12111	43322	38526	16907
<b>14. Hukuk Dairesi</b>	5237	18964	12205	11995
<b>15. Hukuk Dairesi</b>	3215	6366	6646	2935
<b>16. Hukuk Dairesi</b>	7592	21535	16781	12346
<b>17. Hukuk Dairesi</b>	15031	19480	15144	19367
<b>18. Hukuk Dairesi</b>	8750	23264	19264	12750
<b>19. Hukuk Dairesi</b>	5247	18504	18036	5715
<b>20. Hukuk Dairesi</b>	3103	17204	13233	7074
<b>21. Hukuk Dairesi</b>	8157	22500	23208	7449
<b>22. Hukuk Dairesi</b>	16478	36014	36071	16421
<b>23. Hukuk Dairesi</b>	5009	10173	8667	6515
<b>GENEL TOPLAM</b>	<b>202828</b>	<b>548715</b>	<b>482618</b>	<b>268924</b>

CEZA DAİRELERİ	2014 DEN DEVİR	2015 DE GELEN	2015 DE CIKAN	2016 YA DEVİR
<b>Ceza Genel Kurulu</b>	853	1259	522	1590
<b>1. Ceza Dairesi</b>	2985	6399	6512	2872
<b>2. Ceza Dairesi</b>	27810	18564	24047	22327
<b>3. Ceza Dairesi</b>	15126	35246	36956	13416
<b>4. Ceza Dairesi</b>	65233	29035	40863	53405
<b>5. Ceza Dairesi</b>	11881	13470	18106	7245
<b>6. Ceza Dairesi</b>	51706	9797	46532	14971
<b>7. Ceza Dairesi</b>	31759	28455	23963	36251
<b>8. Ceza Dairesi</b>	16980	16233	26176	7037
<b>9. Ceza Dairesi</b>	3552	17535	8486	12601
<b>10. Ceza Dairesi</b>	41935	6050	33493	14492
<b>11. Ceza Dairesi</b>	31916	9993	32395	9514
<b>12. Ceza Dairesi</b>	14925	17256	19615	12566
<b>13. Ceza Dairesi</b>	21231	18564	20859	18936
<b>14. Ceza Dairesi</b>	13917	10309	12308	11918
<b>15. Ceza Dairesi</b>	35812	15035	32721	18126
<b>16. Ceza Dairesi</b>	0	8840	5352	3488
<b>17. Ceza Dairesi</b>	0	30476	11984	18492
<b>18. Ceza Dairesi</b>	0	45249	14399	30850
<b>19. Ceza Dairesi</b>	0	36112	9707	26405
<b>20. Ceza Dairesi</b>	0	16634	5401	11233
<b>21. Ceza Dairesi</b>	0	14369	6891	7478
<b>22. Ceza Dairesi</b>	0	30070	9742	20328
<b>23. Ceza Dairesi</b>	0	20616	8351	12265
<b>GENEL TOPLAM</b>	<b>387621</b>	<b>455566</b>	<b>455381</b>	<b>387806</b>
BİRİM ADI	2014 DEN DEVİR	2015 DE GELEN	2015 DE CIKAN	2016 YA DEVİR
<b>Başkanlar Kurulu</b>	3	2	4	1
<b>Hukuk Daireleri Başkanlar Kurulu</b>	333	1043	1376	0
<b>Ceza Daireleri Başkanlar Kurulu</b>	311	360	671	0
<b>Hukuk İşbölümü İnceleme Kurulu</b>	0	39724	39724	0
<b>DAİRELERDEKİ TOPLAM DOSYA SAYISI</b>	<b>647</b>	<b>41129</b>	<b>41775</b>	<b>1</b>



Hukuk ve Ceza Dairelerinin iş durum çizelgeleri incelendi.

7 Kasım 2015 gün ve 29525 sayılı Resmî Gazete’de yayımlanan Adalet Bakanlığı’nın Bölge Adliye Mahkemeleri Ve Bölge İdare Mahkemelerinin Tüm Yurtta Göreve Başlayacakları Tarihe İlişkin Karar’ı uyarınca, 5235 sayılı Adli Yargı İlk Derece Mahkemeleri ile Bölge Adliye Mahkemelerinin Kuruluş, Görev ve Yetkileri Hakkında Kanunun 25 ve geçici 2 nci maddeleri uyarınca kurulan ve yargı çevreleri belirlenen bölge adliye mahkemelerinin 20/07/2016 tarihinde tüm yurtta göreve başlayacak olması gözetilip, komisyon üyelerinin ceza daireleri başkanları ile yaptıkları görüşmeler ile bu görüşmelere bağlı olarak sundukları öneriler, daire başkanlarının işbölümüne ilişkin istek ve teklifleri değerlendirilip, dairelere yıl içinde gelen, yıl içinde çıkan ve devredilen dosya sayıları ile Yargıtay Cumhuriyet Başsavcılığında bulunan dosya sayısı nazara alınarak işbölümü aşağıdaki şekilde belirlenmiştir.

## **GEREĞİ GÖRÜŞÜLDÜ:**

### **I) YARGITAY HUKUK DAİRELERİ ARASINDA İŞBÖLÜMÜ**

#### **A) İŞBÖLÜMÜNÜN GENEL ESAS VE İLKELEİRİ**

1) Yargıtay “Hukuk Daireleri” arasında işbölümü, temyiz incelemesinin sonuçlandırılmasında zaman kayıplarını önlemek, uzmanlaşmayı, akademik çalışma ve işbirliğini desteklemek, hukuksal sorunların çözümünde sorumluluk üstlenerek yönlendirici olabilmek ve Hukuk Dairelerinin hukuksal kimliklerini güçlendirmek amacıyla, aşağıda yer alan “ihtisas alanı ve temel görev esasları” çerçevesinde yapılır.

2) İhtisas Alanı;

2.1) Yargıtay “Hukuk Daireleri”, “Medeni Hukuk Daireleri”, “Gayrimenkul Hukuku Daireleri”, “Ticaret ve Borçlar Hukuku Daireleri”, “İş ve Sosyal Güvenlik Hukuku Daireleri” olmak üzere dört “ihtisas alanı” altında toplanır.

2.2) Her hukuk dairesi, kural olarak yalnızca bir ihtisas alanı altında yer alır.

2.3) Zaruret bulunması halinde bir hukuk dairesi, iki ihtisas alanı altında yer alabilir.

3) Temel Görev;

3.1) Her bir hukuk dairesi, ihtisas alanına giren temel görev ya da görevlere sahiptir.

3.2) Hukuk dairelerine, kural olarak, temel görevi ile bağdaşmayan görevler verilmez.

3.3) Zorunluluk bulunması halinde bir daireye, bu durum ortadan kalkıncaya kadar, ihtisas alanı ve temel görevi dışında da görev verilebilir.

#### **B) ORTAK HÜKÜMLER**

1) Bu işbölümü kararına göre görevli hale gelen daire, işbölümü kararının alındığı tarihte esasına kayıtlı bulunan ve görevli hale geldiği dosyaların temyiz incelemesini yapar; dosyanın ilk geliş tarihinde görevli bulunmadığından bahisle görevsizlik kararı veremez.

2) Dosyanın, eksiklikleri nedeniyle geri çevrilmiş olması, temyiz inceleme görevinin benimsendiği anlamına gelmez. Ancak geri çevirme kararı veren daire, dosyanın Yargıtay’a ilk geliş tarihinde ya da geri çevirme sonrası geldiği tarihte temyiz incelemesiyle görevli daire ise, görevsizlik kararı veremez.

3) Dairece hukuki nitelendirmenin yanlışlığı gerekçesiyle bozulan davada, mahkemece bozmaya uyularak yeniden yapılan yargılamaya üzerine hukuki niteliği değişerek verilen kararın temyiz incelemesi, görevli ilgili dairece yapılır.

4) Dairelerin, ihtisas alanları ve temel görevleri ile bağlantılı ve/veya fer’isi durumunda bulunan davalar hakkında görevsizlik kararı verebilmesi, söz konusu davanın başka bir dairenin görevleri arasında açıkça yazılı olması şartına bağlıdır.

5) Daireler ön inceleme yapmadan duruşma günü veremezler. Ön inceleme yaparak duruşma gününü bildirir tebligat çıkartan daire görevsizlik kararı veremez.

6) Asıl davayla ilgili ihtiyati haciz ve ihtiyati tedbir taleplerine ilişkin kararların temyiz inceleme görevi, asıl davaya bakacak olan daireye aittir.

7) Temyiz konu davada eski kanun maddelerinin uygulanmış bulunması halinde görevin belirlenmesinde, bu maddelerde yazılı müesseselerin düzenlendiği yeni yasa maddeleri esas alınır. Bu işbölümü ile atf yapılan kanun maddelerinin değişmesi halinde, yeni kanunun karşılık gelen maddelerine atf yapılmış sayılır.

8) Bir davada, bir kaç hukuk dairesinin görevine giren uyumsuzluk söz konusu ise, temyiz incelemesi, uyumsuzluğu doğuran asıl hukuki ilişkiye ait hüküm ve kararları inceleyen daire tarafından yapılır. Uyumsuzluk konusu hukuki ilişki bir kaç dairenin görev alanına giren karma sözleşmeye yahut birden ziyade sözleşme türüne ayrı ayrı dayanıyorsa, temyiz incelemesi, bunlardan Türk Borçlar Kanunundaki özel sözleşme türüne ilişkin davalara ait hüküm ve kararları incelemekle görevli daire tarafından yapılır.

9) Bir davada, uyumsuzluk konusu hukuki ilişki Türk Borçlar Kanunu’nda (TBK) yazılı özel sözleşme türleri arasındaki karma bir sözleşmeye ya da TBK’da düzenlenen birden fazla özel sözleşme türüne ayrı ayrı dayanıyorsa, temyiz incelemesi, özel sözleşme türlerinin kanunda yer aldığı sıralama dikkate alınarak önce düzenlenen sözleşme türüne ilişkin davalara ait hüküm ve kararları incelemekle görevli daire tarafından yapılır.

10) Yabancı mahkeme kararlarının tanınması ve tenfizi istemli davalar sonucu verilen kararlar ile hakemlerce ve hakemlere ilişkin her türlü işlerle ilgili hüküm ve kararların incelenmesi, esas davaya ait hükmü incelemekle görevli daire tarafından yapılır.

11) Ebnîye Kanunu, 2510 sayılı İskan Kanunu ve 4753 sayılı Çiftçi Topraklandırma Kanunu gibi kanunlardan doğan ve ayın davası açılması imkanı bulunmayan durumlarda açılan tazminat davaları ile 6100 sayılı Hukuk Muhakemeleri Kanunu’nun (HMK) 125. maddesi hükmünden yararlanılmak suretiyle tazminata dönüştürülen davalara ilişkin olarak verilen hüküm ve kararların temyiz incelemesi, ayın uyumsuzluğu inceleyecek daire tarafından yapılır.

12) İşbölümünde 1/2 paylaşım esası getirilen daireler arasında iş paylaşımı:

12.1) O gün ya da hafta içinde "Hukuk Dairesine" gelen ve 1/2 paylaşımına konu dosyalar esasa kaydedilmeksizin nöbetçi olan dairede toplanır ve eşit iki gruba ayrıldıktan sonra kura çekilmesi suretiyle bölüştürülüp diğer daireye liste halinde teslim edilir.

12.2) Bu dairelerce daha önce bozulan dosyalarda, bozmaya uyularak yeniden yapılan yargılama üzerine verilen kararların temyiz incelemesi bozma kararını veren daire tarafından yapılır; bu dosyalar paylaşımına dâhil edilmez.

12.3) Paylaşımına dâhil işlerden olmadığı halde, paylaşımına dâhil gibi müstakilen görevli olmayan daireye gönderilen dosyalar, esasa kaydedilmeksizin bir liste ekinde müstakilen görevli daireye teslim edilir.

13) Yargıtay 5 ve 18. Hukuk Daireleri arasında kamulaştırma davalarına ilişkin dosyaların paylaşımı:

13.1) İki daire arasında görev bölüşümüne esas olan iller aşağıda sıralandığı şekilde iki grup halinde belirlenmiştir:

**Birinci Grup:** Adıyaman, Ağrı, Amasya, Ankara, Ardahan, Artvin, Bartın, Batman, Bayburt, Bingöl, Bitlis, Bolu, Çankırı, Çorum, Diyarbakır, Düzce, Edirne, Erzincan, Erzurum, Gaziantep, Giresun, Gümüşhane, Hakkâri, Iğdır, İstanbul, Karabük, Kars, Kastamonu, Kırıkkale, Kırklareli, Kilis, Kocaeli, Mardin, Muş, Ordu, Rize, Sakarya, Samsun, Siirt, Sinop, Sivas, Şanlıurfa, Şırnak, Tekirdağ, Tokat, Trabzon, Tunceli, Van, Yalova, Yozgat, Zonguldak.

**İkinci Grup:** Adana, Antalya, Afyon, Aydın, Aksaray, Balıkesir, Bilecik, Bursa, Burdur, Çanakkale, Denizli, Elazığ, Eskişehir, Hatay, Isparta, İzmir, İçel (Mersin), Kayseri, Karaman, Konya, Kütahya, Kahramanmaraş, Kırşehir, Malatya, Manisa, Muğla, Nevşehir, Niğde, Osmaniye, Uşak.

13.2) Yukarıda belirtilen dairelerin görevli bulunduğu gruba dâhil olmayan mahkemelerden gelen dosyalar ile müstakilen görevli bulunmayan daireye gelen dosyalar esasa kaydedilmeksizin aynı gün dairesine bir liste ekinde zimmet mukabilinde teslim edilir.

14) Yargıtay 7, 9 ve 22. Hukuk Daireleri arasında iş hukuku temel görevine ilişkin dosyaların paylaşımı:

14.1) Dosyaların paylaşımına esas olan iller aşağıda üç grup halinde gösterilmiştir:

**Birinci Grup:** Adana, Adıyaman, Amasya, Antalya, Artvin, Bartın, Batman, Bayburt, Bolu, Burdur, Bursa, Çorum, Diyarbakır, Düzce, Gaziantep, Giresun, Gümüşhane, Hatay, Isparta, Kahramanmaraş, Karabük, Kastamonu, Kilis, Konya, Mardin, Mersin, İzmir, Ordu, Osmaniye, Rize, Samsun, Siirt, Sinop, Şanlıurfa, Şırnak, Tokat, Trabzon, Zonguldak.

**İkinci Grup:** Balıkesir, Çanakkale, Edirne, İstanbul, Kırklareli, Kocaeli, Sakarya, Tekirdağ, Yalova.

**Üçüncü Grup:** Afyonkarahisar, Ağrı, Aksaray, Ankara, Ardahan, Artvin, Aydın, Bilecik, Bingöl, Bitlis, Çankırı, Denizli, Elazığ, Erzincan, Erzurum, Eskişehir, Hakkâri, Iğdır, Karaman, Kars, Kayseri, Kırıkkale, Kırşehir, Kütahya, Malatya, Manisa, Muğla, Muş, Nevşehir, Niğde, Sivas, Tunceli, Uşak, Van, Yozgat.

14.2) Yukarıda belirtilen dairelerin görevli bulunduğu gruba dâhil olmayan mahkemelerden gelen dosyalar ile müstakilen görevli bulunmayan daireye gelen dosyalar esasa kaydedilmeksizin aynı gün dairesine bir liste ekinde zimmet mukabilinde teslim edilir.

14.3) Bozma, geri çevirme, maddi hatanın düzeltilmesi ve direnme kararı üzerine gelen dosyaların incelenmesi aynı daire tarafından yapılır; bu dosyalar yanlış daireye gönderilmiş ise esasa kaydedilmeksizin görevli dairesine liste ekinde teslim edilir.

14.4) Birinci gruba dâhil olup yeni ilave edilen illerin merkez ve ilçelerinde bulunan mahkemelerce verilen hüküm ve kararlara bakacak olan daireye, belirtilen illere daha önce bakan dairelerin uhdesinde bulunan ve henüz karara bağlanmamış dosyalar da devredilir.

15) 6100 sayılı Hukuk Muhakemeleri Kanunu'nun 47. maddesi uyarınca, hâkimlerin fiil ve kararlarından dolayı Devlet aleyhine açılan tazminat davalarının ilk derece yargılaması asıl davanın temyiz incelemesini yapmakla görevli ilgili hukuk dairesi tarafından yapılır.

▪ Hukuk dairelerinin görevleri altında yer alan "hatırlatma"ların amacı, temyiz incelemesi ile görevli hukuk dairesinin belirlenmesinde sıklıkla karşılaşılabilecek yanlışlıkları önlemek ve gözden kaçabilecek farklılıklara dikkat çekmektir.

## C) HUKUK DAİRELERİNİN GÖREVLERİ

### BİRİNCİ HUKUK DAİRESİ

**İhtisas Alanı :** Gayrimenkul Hukuku

**Temel Görev :** Gayrimenkul Mülkiyeti – Tapu Sicili

1) Taşınmaz mallara ilişkin, tapu kaydına ve mülkiyet hakkına dayalı tapu iptal, tescil, el atmanın önlenmesi, yıkım (kal) istemli davalar ile haksız işgal tazminatı (ecrimisil) istemli davalar sonucu verilen hüküm ve kararlar,

*Hatırlatma:*

• *Kadastro sonucu oluşan tapu kaydının, kadastro öncesi nedenlere dayalı iptal ve tescili (KK m.12) istemli davalar ile mükerrem kadastrodan kaynaklanan davalar sonucu verilen hüküm ve kararların temyiz inceleme görevi 16. Hukuk Dairesine,*

• *Hazine tarafından açılan devletin hüküm ve tasarrufu altındaki yer ya da zilyetlikle iktisap koşullarının oluşmadığı iddiasına dayalı davalar sonucu verilen hüküm ve kararların temyiz incelemesi görevi 8. Hukuk Dairesi'ne,*

• *Münhasıran açılan ecrimisil davaları sonucu verilen kararlardan zilyetliğe dayalı olanların temyiz incelemesi görevi 8. Hukuk Dairesi'ne, kişisel hakka dayalı olanların temyiz incelemesi görevi ise 14. Hukuk Dairesi'ne ait bulunmaktadır.*

2) 01.04.1974 tarih, 1/2 sayılı Yargıtay İçtihatları Birleştirme Kararına konu edilen ve uygulamada muris muvazaası olarak adlandırılan hukuksal nedene dayalı tapu iptali ve tescil istemli davalar ile tenkis davaları sonucu verilen hüküm ve kararlar,

*Hatırlatma:*

• *TBK'nın 19. maddesine dayalı (genel muvazaa) davalar sonucu verilen hüküm ve kararların temyiz incelemesi görevi 17. Hukuk Dairesi'ne ait bulunmaktadır.*

3) Mülkiyet hakkına dayanılarak açılmış ve bu hakkın gerçek sahibine hükmen nakledilmesini amaçlayan tapu iptal davaları (TMK m. 705 ve 716) sonucu verilen hüküm ve kararlar,

4) Batıl ve geçerli olmayan nedenlerle (sahtecilik, ehliyetsizlik vb.) yok hükmünde olduğu ileri sürülen temlik tasarruflar hakkında açılmış davalar (TMK m. 1025, TMK m. 15 vd.) sonucu verilen hüküm ve kararlar,

5) Aşırı yararlanma, yanılma, aldatma ve korkutma gibi iradeyi sakatlayan sebeplere (TBK m. 28, 30 ila 39) dayanılarak açılmış tapu iptal davaları sonucu verilen hüküm ve kararlar,

6) Tapuda bağış suretiyle gerçekleştirilen temlik tasarruflar hakkında; TBK'nın 290, 291, 292, 293, 294 ve 295. maddelerine dayanılarak (bağışlamadan rücu koşullarının gerçekleştiği, koşullu bağıştan koşulun yerine getirilmemesi nedeniyle rücu, rücu koşuluyla bağıştan vazgeçme) açılan davalar sonucu verilen hüküm ve kararlar,

7) Ölüncüye kadar bakma ve gözetme sözleşmesine bağlanarak yapılan temlik tasarruflar hakkında "sözleşmeye aykırılık" ya da "geçersizlik" iddiasıyla (TBK m. 611 vd.) açılan tapu iptal davaları sonucu verilen hüküm ve kararlar,

8) Tapuda vekil eliyle gerçekleştirilen temlik tasarruflar hakkında, vekâletin hile ile alındığı ve kötüye kullanıldığı iddiası ile (TBK m. 502) açılan tapu iptal ve tescil davaları sonucu verilen hüküm ve kararlar,

9) Hazine tarafından açılan, TMK'nın 588. maddesine dayalı gaiplik ve buna bağlı tapu iptal ve tescil davaları sonucu verilen hüküm ve kararlar,

10) Cemaat vakıflarınca açılan tapu iptal ve tescil davaları sonucu verilen hüküm ve kararlar,

*Hatırlatma:*

• *Kadasro öncesi nedenlere dayalı olarak açılan tapu iptal ve tescil davalarının temyiz incelemesi görevi 16. Hukuk Dairesi'ne ait bulunmaktadır.*

11) Vakıfların, 5737 sayılı Vakıflar Kanununun 17 ve 30. maddeleri uyarınca açmış oldukları tapu iptal ve tescil davaları sonucu verilen hüküm ve kararlar,

12) Tapu kayıt maliki ile davacının aynı kişi olduklarının tespitine ilişkin davalar sonucu verilen hüküm ve kararlar,

13) 4721 sayılı TMK'nın 1027. maddesine dayanılarak tapu sicilindeki yanlışlığın düzeltilmesi istemiyle (ad ve soyadı düzeltilmesi istemleri dâhil) açılan davalar sonucu verilen hüküm ve kararlar.

## İKİNCİ HUKUK DAİRESİ

**İhtisas Alanı : Medeni Hukuk**

**Temel Görev : Aile Hukuku (Evlilik Hukuku)**

1) 4721 sayılı TMK'nın "Aile Hukuku" başlıklı İkinci Kitabının, "Evlilik Hukuku" başlıklı 1. Kısımında yer alan hükümlerden kaynaklanan davalar sonucu verilen hüküm ve kararlar,

*Hatırlatma:*

• *Nişan bozmadan kaynaklanan davalar ile münhasıran açılan nafaka ve eşya davaları sonucu verilen hüküm ve kararların temyiz incelemesi görevi 3. Hukuk Dairesi'ne,*

• *Mal rejiminden (TMK 202-281) kaynaklanan davalar sonucu verilen hüküm ve kararların temyiz incelemesi görevi 8. Hukuk Dairesi'ne ait bulunmaktadır.*

2) 4721 sayılı TMK'nın "Aile Hukuku" başlıklı İkinci Kitabının, "Hısımlık" başlıklı 2. Kısımında yer alan, "Soybağının Kurulması" başlıklı 1. Bölümünün 5, 6 ve 7. ayrımları ile "Aile" başlıklı 2. Bölümünde yer alan hükümlerden (TMK m. 321 ila 395) kaynaklanan davalar sonucu verilen hüküm ve kararlar,

*Hatırlatma:*

• *Hısımlık kısmının 1. Bölümünün 1, 2, 3 ve 4. ayrımlarında yer alan ( m. 282 ila 320: Kocanın babalığı, tanıma ve babalık, evlat edinme) hükümlerden kaynaklanan davalar sonucu verilen hüküm ve kararların temyiz incelemesi görevi 18. Hukuk Dairesi'ne,*

• *Ev başkanının sorumluluğundan (TMK m.369) kaynaklanan davalar sonucu verilen hüküm ve kararların temyiz incelemesi görevi ise 3. Hukuk Dairesi'ne ait bulunmaktadır.*

3) 6284 sayılı Ailenin Korunması ve Kadına Karşı Şiddetin Önlenmesine Dair Kanun'a dayanılarak alınan tedbirler,

4) Uluslararası Çocuk Kaçırmanın Hukuki Veçhelerine Dair Sözleşme'ye ve 5717 Uluslararası Çocuk Kaçırmanın Hukuki Yön ve Kapsamına Dair Kanun'a göre açılan (çocukların mutad meskeni olan ülkeye iadesi) davalar sonucu verilen hüküm ve kararlar,

5) 2828 sayılı Sosyal Hizmetler ve Çocuk Esirgeme Kurumu Kanunu ile 5395 sayılı Çocuk Koruma Kanunu'ndan kaynaklanan (korunma muhtaç çocuklar hakkında alınacak karar ve tedbirlerle ilişkin) dava ve talepler hakkında verilen hüküm ve kararlar.

### ÜÇÜNCÜ HUKUK DAİRESİ

**İhtisas Alanı : Borçlar-Ticaret Hukuku**

**Temel Görev : Sebepsiz Zenginleşme, Kusursuz Sorumluluk, Abonelik Sözleşmeleri, Adi Ortaklık, Aile Hukuku (Nafaka, Tazminat)**

- 1- Kararı veren mahkemenin sıfatına, nitelendirmesine ve sözleşme ilişkisi bulunup bulunmadığına bakılmaksızın, geçersiz sözleşmeden kaynaklanan (sebepsiz zenginleşmeden) (TBK m. 77 ila 82) davalar sonucu verilen hüküm ve kararlar.

*Hatırlatma:*

• 4077 sayılı *Tüketici'nin Korunması Hakkındaki Kanunda düzenlenen sözleşmelerden (devre mülk, devre tatil, paket tur, kapıdan satış gibi) kaynaklanan sebepsiz zenginleşme davaları sonucu verilen hüküm ve kararların temyiz incelemeye görevi 13. Hukuk Dairesi'ne ait bulunmaktadır.*

2) Kusursuz sorumluluktan kaynaklanan davalar (TBK'nın 65 vd. maddeleri, TMK m. 369 vb.) sonucu verilen hüküm ve kararlar,

3) Noterlerin hukuki sorumluluğuna ilişkin davalar sonucu verilen hüküm ve kararlar,

4) Estetik amaçlı ameliyatlara ile diş tedavisi, protez vb yapımdan kaynaklanan davalar sonucu verilen hüküm ve kararlar,

5) Araç tamirine ilişkin davalar nedeniyle verilen hüküm ve kararlar,

6) Fotoğraf ve video çekiminden kaynaklanan davalar sonucu verilen hüküm ve kararlar,

7) Kararı veren mahkemenin ve tarafların sıfatına bakılmaksızın kaçak elektrik, kaçak su ve kaçak doğalgaz kullanma nedeniyle açılan davalar sonucu verilen hüküm ve kararlar,

8) Kararı veren mahkemenin ve tarafların sıfatına bakılmaksızın su, elektrik, doğalgaz, telefon ve internet aboneliği sözleşmelerinden ve bu sözleşmelerin kurulmasına ilişkin uyumsuzlıklardan kaynaklanan davalar sonucu verilen hüküm ve kararlar,

9) Kararı veren mahkemenin ve tarafların sıfatına bakılmaksızın atık su bedelinden kaynaklanan davalar nedeniyle verilen hüküm ve kararlar,

10) Kararı veren mahkemenin ve tarafların sıfatına bakılmaksızın adi ortaklıktan kaynaklanan davalar nedeniyle verilen hüküm ve kararlar,

11) 4721 sayılı TMK'nın "Miras Hukuku" başlıklı 3. Kitabında yer alan "Vasiyetname" hükümlerinden (TMK m. 520-526, 542-544, 550-556, 557-559, 600-604 ve 595-597) kaynaklanan davalar sonucu verilen hüküm ve kararlar,

12) Boşanma davasından bağımsız olarak açılan, her çeşit nafakaya ilişkin davalar ile karı-koca arasında Türk Borçlar Kanunu'ndan kaynaklanan eşya davaları sonucu verilen hüküm ve kararlar,

13) Nişan bozma nedeniyle hediye edilen geri alınması ve tazminat istemli davalar sonucu verilen hüküm ve kararlar.

### DÖRDÜNCÜ HUKUK DAİRESİ

**İhtisas Alanı : Borçlar-Ticaret Hukuku**

**Temel Görev : Haksız Fiil Tazminatı**

1) Tarafların sıfatına bakılmaksızın (tacirler dâhil), haksız eylemden kaynaklanan (suç teşkil eden eylemler, haksız haciz, haksız ihtiyati tedbir, haksız şikâyet vb. dâhil) davalar nedeniyle verilen hüküm ve kararlar.

*Hatırlatma:*

• *Trafik kazalarından kaynaklanan davalar (bedensel zararlar dâhil) sonucu verilen hüküm ve kararların temyiz incelemeye görevi 17. Hukuk Dairesi'ne,*

• *Kaçak elektrik, su ve doğalgaz kullanımından kaynaklanan davalar sonucu verilen hüküm ve kararların temyiz incelemeye görevi 3. Hukuk Dairesi'ne,*

• *Taraflar arasında sözleşme ilişkisi bulunup, bu sözleşmeden kaynaklanan haksız eylem nedeniyle açılan davalar sonucu verilen hüküm ve kararların temyiz incelemeye görevi 13. Hukuk Dairesi'ne ait bulunmaktadır.*

2) Tarafların sıfatına bakılmaksızın, TMK'nın 24 ve TBK'nın 58. maddeleri gereğince kişilik haklarına saldırı nedeniyle (basın yoluyla saldırı dâhil) açılan tazminat davaları sonucu verilen hüküm ve kararlar,

3) Menkul eşyalara ilişkin alacak ve tespit davaları sonucu verilen hüküm ve kararlar,

4) Taraflar arasında sözleşme ilişkisi bulunmayan araç mülkiyetinin tespiti davaları sonucu verilen hüküm ve kararlar,

5) Çevre kirlenmesinden kaynaklanan davalar sonucu verilen hüküm ve kararlar,

6) İş akdi ile çalışmayan kamu görevlilerinin, çalıştığı kuruma karşı verdikleri zararlardan kaynaklanan davalar sonucu verilen hüküm ve kararlar,

7) Özel yasalardan kaynaklanıp (Maden Kanunu, Taş Ocakları Nizamnamesi, Milli Müdafaa Mükellefiyeti Kanunu gibi) diğer hukuk dairelerinin görevi dışında kalan davalar nedeniyle verilen hüküm ve kararlar,

*Hatırlatma:*

• *Özel yasalara göre yapılan sözleşmelerden kaynaklanan davalar sonucu verilen hüküm ve kararların temyiz incelemeye görevi 13. Hukuk Dairesi'ne ait bulunmaktadır.*

8) Orman Kanunu'ndan kaynaklanan tazminat davaları sonucu verilen hüküm ve kararlar,

9) 3530 sayılı Tahkim Kanunu'ndan kaynaklanan uyumsuzluklar nedeniyle verilen hüküm ve kararlar,

10) Tarafların tacir ve işin ticari işletmeyle ilgili bulunmadığı İcra ve İflas Kanununun 89. maddesinden kaynaklanan menfi tespit davaları sonucu verilen hüküm ve kararlar,

*Hatırlatma*

• *Tarafları tacir olup, İİK'nın 89. maddesi uyarınca açılmış menfi tespit davaları sonucu verilen hüküm ve kararların temyiz inceleme görevi 19. Hukuk Dairesi'ne ait bulunmaktadır.*

11) Tarafların tacir ve işin ticari işletmeyle ilgili olmadığı, gemi siciline kayıtsız deniz araçlarının çarpışmasından kaynaklanan davalar sonucu verilen hüküm ve kararlar,

12) İdari yargı kararlarının uygulanmamasından kaynaklanan maddi ve manevi tazminat davaları sonucu verilen hüküm ve kararlar,

13) Hâkimlerin sorumluluğundan kaynaklanıp Devlet aleyhine açılan davalar ile buna ilişkin rücu davaları sonucu verilen hüküm ve kararlar,

*Hatırlatma:*

• *Ortak hükümler bölümününün 16. maddesinde yazılı davalar ayrıktır.*

14) Yedieminlerin sorumluluğuna ilişkin davalar sonucu verilen hüküm ve kararlar,

15) İcra ve İflas Kanunu'nun 5. maddesi gereğince icra memurlarının eylemi nedeniyle Adalet Bakanlığı aleyhine açılan davalar sonucu verilen hüküm ve kararlar,

16) 2330 sayılı Nakdi Tazminat Kanunu'ndan kaynaklanan davalar sonucu verilen hüküm ve kararlar.

### BEŞİNCİ HUKUK DAİRESİ

**İhtisas Alanı : Gayri Menkul Hukuku**

**Temel Görev : Kamulaştırma, Devlet Tarafından Mülkiyet Hakkının İhlalinden**

**Kaynaklanan Tazminat**

1) Ortak hükümler bölümününün 14. maddesinde yazılı "Birinci Grup"ta yer alan illerin merkez ve ilçelerinde bulunan mahkemeler tarafından, 2942 sayılı Kamulaştırma Kanunundan kaynaklanan davalar sonucu verilen hüküm ve kararlar,

*Hatırlatma:*

• *Ortak hükümler bölümününün ikinci grubunda yer alan illerin merkez ve ilçelerinde bulunan mahkemeler tarafından kamulaştırmaz el atmadan kaynaklanan davalar sonucu verilen hüküm ve kararların temyiz inceleme görevi 18. Hukuk Dairesi'ne,*

• *Ortak hükümler bölümününün ikinci grubunda yer alan illerin merkez ve ilçelerinde bulunan mahkemeler tarafından 2942 sayılı yasadan kaynaklanan davalar nedeniyle verilen hüküm ve kararların temyiz inceleme görevi 18. Hukuk Dairesi'ne ait bulunmaktadır.*

2) Ortak hükümler bölümününün 14. maddesinde yazılı "Birinci Grup"ta yer alan illerin merkez ve ilçelerinde bulunan mahkemeler tarafından, kamulaştırmaz el atmadan kaynaklanan el atmanın önlenmesi, taşınmaz ve muhtesat bedellerinin tahsili davaları sonucu verilen hüküm ve kararlar,

*Hatırlatma:*

• *Ortak hükümler bölümününün ikinci grubunda yer alan illerin merkez ve ilçelerinde bulunan mahkemeler tarafından kamulaştırmaz el atmadan kaynaklanan davalar sonucu verilen hüküm ve kararların temyiz inceleme görevi 18. Hukuk Dairesi'ne ait bulunmaktadır.*

3) İmar uygulaması sonucu bedele dönüştürülen taşınmaz bedelleri ile imar uygulaması sebebi ile oluşturulan ipotek bedellerinin artırılması ve eksiltilmesi ile ilgili davalar sonucu verilen hüküm ve kararlar,

4) 775 sayılı Gecekondu Kanunu'ndan kaynaklanan tazminat davaları sonucu verilen hüküm ve kararlar.

### ALTINCI HUKUK DAİRESİ

**İhtisas Alanı : Borçlar-Ticaret Hukuku**

**Temel Görev : Kira Hukuku**

1) Tarafların sıfatına bakılmaksızın, kira ilişkisinden kaynaklanan davalar (kira tespiti ve uyarılama dâhil) sonucu verilen hüküm ve kararlar,

*Hatırlatma:*

• *Finansal kiralama sözleşmesinden kaynaklanan her tür dava sonunda verilen hüküm ve kararların temyiz inceleme görevi 19. Hukuk Dairesi'ne ait bulunmaktadır.*

2) 2004 sayılı İİK'nın 10. babında yazılı hükümlerden (kira alacağı ve tahliye) kaynaklanan itirazın kaldırılması ve tahliyeye ilişkin olup icra mahkemelerince verilen hüküm ve kararlar,

3) Kira alacağı nedeniyle başlatılan takipler üzerine icra mahkemelerince verilen itirazın kaldırılması kararları,

### YEDİNCİ HUKUK DAİRESİ

**İhtisas Alanı : İş ve Sosyal Güvenlik Hukuku**

**Temel Görev : İş Hukuku**

1) Aşağıda yazılı davalar hakkında, ortak hükümlerin 15. maddesinde yer alan ve iş hukuku dairelerine özgü birinci grup illerin merkez ve ilçelerinde bulunan mahkemelerce verilen hüküm ve kararlar:

1.1) 4857 sayılı İş Kanunu'ndan kaynaklanan davalar,



**Hatırlatma:**

• 4857 sayılı Kanun'un 77. maddesine dayalı iş kazası ve meslek hastalığından doğan maddi ve manevi tazminat davaları ile bunlarla birlikte açılan işçilik alacaklarına ilişkin davalar ve hizmet tespiti ile birlikte açılan işçilik alacaklarına ilişkin davalar sonucu verilen hüküm ve kararların temyiz inceleme görevi 21. Hukuk Dairesi'ne ait bulunmaktadır.

1.2) 4857 sayılı İş Kanunu'na göre işçi sayılan kimselerle işverenler arasında, 818 sayılı Borçlar Kanunu'ndan, 5580 sayılı Özel Öğretim Kurumları Kanunu'ndan, 6772 sayılı Kanun'da öngörülen ilave tediye alacağından ve iş sözleşmesi kapsamında 5188 sayılı Özel Güvenlik Hizmetlerine Dair Kanun'dan kaynaklanan davalar,

1.3) 4857 sayılı İş Kanunu'na göre işçi sayılan kimselerle işverenler arasında İcra ve İflas Kanunu'nun 67. maddesi gereğince açılan itirazın iptali davaları, 72. madde gereğince açılan menfi tespit davaları ve istirdat davaları ile iş sözleşmesinin yapılması veya devamı sırasında işçiden alınan senedin iptali davaları,

1.4) 5953 sayılı Basın Mesleğinde Çalışanlarla Çalıştıranlar Arasındaki Münasebetlerin Tanzimi Hakkında Kanun'dan kaynaklanan davalar,

1.5) 854 sayılı Deniz İş Kanunu'ndan kaynaklanan davalar,

1.6) 2547 sayılı Yüksek Öğretim Kurumları Kanunu'nun Ek 2. maddesi gereğince kurulan vakıf üniversitelerinin öğretim elemanları ile üniversite arasında İş Kanunu ve iş sözleşmesinden kaynaklanan davalar,

1.7) 6356 sayılı Sendikalar ve Toplu İş Sözleşmesi Kanunu'ndan (mülga 2821 ve 2822 sayılı Kanunlar) ve toplu iş sözleşmesinden kaynaklanan davalar,

1.8) 4688 sayılı Kamu Görevlileri Sendikaları Kanunu'ndan kaynaklanan davalar,

1.9) 4447 sayılı İşsizlik Sigortası Kanunu'ndan kaynaklanan davalar,

1.10) Tarafların sıfatına bakılmaksızın, 4046 sayılı Özelleştirme Uygulamaları Hakkında Kanun'un 21. maddesi kapsamında iş kaybı tazminatından kaynaklanan uyuşmazlıklara ilişkin davalar.

**SEKİZİNCİ HUKUK DAİRESİ**

**İhtisas Alanı : Gayrimenkul Hukuku, Medeni Hukuk**

**Temel Görev : Zilyetlik Hukuku, Miras Hukuku, İcra ve İflas Hukuku**

1) Kadastro çalışması yapılmayan alanlarda, tapusuz taşınmazlar hakkında kazandırmacı zaman aşımı zilyetliğine dayanılarak (TMK m. 713/1; 3402 sayılı Yasa m. 14, 17) açılan tescil davaları ile mülkiyetinin ve zilyetliğin tespiti davaları sonucu verilen hüküm ve kararlar,

**Hatırlatma:**

• Kadastro sırasında, kadastro harici bırakılan taşınmazlar hakkında açılan tescil davaları sonucu verilen hüküm ve kararların temyiz inceleme görevi 16. Hukuk Dairesi'ne ait bulunmaktadır.

2) Tapulu taşınmazlar hakkında, TMK'nın 713/2. maddesine dayanılarak açılan tapu iptal ve tescil davaları sonucu verilen hüküm ve kararlar,

3) TMK'nın 981 vd maddelerinde düzenlenen, yalnızca zilyetliğin korunmasına ilişkin davalar sonucu verilen hüküm ve kararlar,

4) Hazine tarafından, devletin hüküm ve tasarrufu altındaki taşınmazlardan olduğu iddiası ile açılan tapu iptal, tescil, menî müdahale, ecrimisil ve kal davaları sonucu verilen hüküm ve kararlar,

**Hatırlatma:**

• Kadastro sonucu oluşan tapu kayıtlarının, kadastro öncesi nedenlere dayanılarak iptal ve tescili istemiyle açılan davalar ile kadastro harici bırakılan taşınmazlar hakkında açılan tescil davaları sonucu verilen hüküm ve kararların temyiz inceleme görevi 16. Hukuk Dairesi'ne ait bulunmaktadır.

5) Toprak Komisyonlarınca yapılan belirtmeye dayanılarak kesinleşmiş sicillerle karşı açılan (TMK m.713/1, 3402 sayılı Kanun m. 14) tapu iptal ve tescil istekli davalar sonucu verilen hüküm ve kararlar,

6) Taşınmaz üzerinde bulunan yapı, ağaç ve benzeri mühtesatin aidiyetinin tespiti istemiyle açılan her türlü davalar sonucunda genel mahkemelerde verilen hüküm ve kararlar,

7) 4721 sayılı TMK'nın 676, 677 ve 678 maddelerinden kaynaklanan miras taksim sözleşmesi ve miras payının devri sözleşmesine dayanan tapu iptal ve tescil davaları ile aynı yasanın 527 ve 528. maddelerinde yer alan miras sözleşmesinden kaynaklanan tapu iptal ve tescil davaları sonucu verilen hüküm ve kararlar,

8) Eşler arasında mal rejimlerinden kaynaklanan (TMK m.202-281) davalar sonucu verilen hüküm ve kararlar,

9) 2004 sayılı İİK'nin 24 vd. maddelerinde düzenlenen ilamların icrası yolu ile yapılan takiplerle ilgili itiraz ve şikâyetler üzerine İcra Mahkemesince verilen hüküm ve kararlar,

10) İİK'nin 96 vd. maddeleri uyarınca açılan istihkak davaları ile icra müdürlüğünün haczin uygulanması işlemlerine yönelik şikâyetler üzerine (İİK 96, 97, 99) verilen hüküm ve kararlar

11) İcra mahkemeleri tarafından genel hükümler çerçevesinde görülen istihkak davaları sonucu verilen hüküm ve kararlar.

**DOKUZUNCU HUKUK DAİRESİ**

**İhtisas Alanı : İş ve Sosyal Güvenlik Hukuku**

**Temel Görev : İş Hukuku**

Aşağıda yazılı davalar hakkında, Ortak hükümlerin 15. maddesinde yer alan, İş Hukuku Dairelerine özgü 2. Grup illerin merkez ve ilçelerinde bulunan mahkemelerde verilen hüküm ve kararlar:

- 1) 4857 sayılı İş Kanunu'ndan kaynaklanan davalar,

*Hatırlatma:*

• 4857 sayılı Kanunun 77. maddesine dayalı iş kazası ve meslek hastalığından doğan maddi ve manevi tazminat davaları ile bunlarla birlikte açılan işçilik alacaklarına ilişkin davalar ve hizmet tespiti ile birlikte açılan işçilik alacaklarına ilişkin davalar sonucu verilen hüküm ve kararların temyiz inceleme görevi 21. Hukuk Dairesi'ne ait bulunmaktadır.

2) 4857 sayılı İş Kanunu'na göre işçi sayılan kimselerle işverenler arasında, 818 sayılı Borçlar Kanunu'ndan, 5580 sayılı Özel Öğretim Kurumları Kanunu'ndan, 6772 sayılı Kanunda öngörülen ilave tediyeye alacağından ve iş sözleşmesi kapsamında 5188 sayılı Özel Güvenlik Hizmetlerine Dair Kanun'dan kaynaklanan davalar,

3) 4857 sayılı İş Kanunu'na göre işçi sayılan kimselerle işverenler arasında İcra ve İflas Kanunu'nun 67. maddesi gereğince açılan itirazın iptali davaları, 72 maddesi gereğince açılan menfi tespit davaları ve istirdat davaları ile iş sözleşmesinin yapılması veya devamı sırasında işçiden alınan senedin iptali davaları,

4) 5953 sayılı Basın Mesleğinde Çalışanlarla Çalıştırılan Arasındaki Münasebetlerin Tanzimi Hakkında Kanun'dan kaynaklanan davalar,

5) 854 sayılı Deniz İş Kanunu'ndan kaynaklanan davalar,

6) 2547 sayılı Yüksek Öğretim Kanunu'nun Ek 2. maddesi gereğince kurulan vakıf üniversitelerinin öğretim elemanları ile üniversite arasında İş Kanunu ve iş sözleşmesinden kaynaklanan davalar,

7) 6356 sayılı Sendikalar ve Toplu İş Sözleşmesi Kanunu'ndan (mülga 2821 ve 2822 sayılı Kanunlar) ve toplu iş sözleşmesinden kaynaklanan davalar,

8) 4688 sayılı Kamu Görevlileri Sendikaları Kanunu'ndan kaynaklanan davalar,

9) 4447 sayılı İşsizlik Sigortası Kanunu'ndan kaynaklanan davalar,

10) Tarafların sıfatına bakılmaksızın, 4046 sayılı Özelleştirme Uygulamaları Hakkında Kanun'un 21. maddesi kapsamında iş kaybı tazminatından kaynaklanan uyumsuzluklara ilişkin davalar.

## ONUNCU HUKUK DAİRESİ

**İhtisas Alanı : İş ve Sosyal Güvenlik Hukuku**

**Temel Görev : Sosyal Güvenlik Hukuku**

1) 1.1) Sosyal Güvenlik Kurumu tarafından sosyal güvenlik mevzuatına göre açılan rücu davalar,

1.2) Sosyal güvenlik mevzuatı kapsamında kurum aleyhine açılan alacak ve tespit davaları sonucu verilen hüküm ve kararlar,

2) Aşağıda yazılı davalarla ilgili verilen hüküm ve kararların temyiz inceleme görevi Yargıtay 10 ve 21. Hukuk Daireleri arasında eşit olarak paylaşılacak suretiyle yapılır:

2.1) 5510 sayılı Sosyal Sigortalar ve Genel Sağlık Sigortası Kanunu'ndan kaynaklanan davalar,

2.2) 506 sayılı Sosyal Sigortalar Kanunu'ndan kaynaklanan davalar,

2.3) 5434 sayılı Türkiye Cumhuriyeti Emekli Sandığı Kanunu'ndan kaynaklanan davalar,

2.4) 1479 sayılı (Bağ-Kur) Esnaf ve Sanatkarlar ve Diğer Bağımsız Çalışanlar Sosyal Sigortalar Kurumu Kanunu'ndan kaynaklanan davalar,

2.5) 2925 sayılı Tarım İşçileri Sosyal Sigortalar Kanunu'ndan kaynaklanan davalar,

2.6) 2926 sayılı Tarımda Kendi Adına ve Hesabına Çalışanlar Sosyal Sigortalar Kanunu'ndan kaynaklanan davalar,

2.7) 2108 sayılı Muhtar Ödenek ve Sosyal Güvenlik Kanunu'ndan kaynaklanan davalar,

2.8) 2829 sayılı Sosyal Güvenlik Kurumlarına Tabi Olarak Geçen Hizmetlerin Birleştirilmesi Hakkında Kanun'dan kaynaklanan davalar,

2.9) 2147 sayılı Yurt Dışında Çalışan Türk Vatandaşlarının, Yurt Dışında Çalışma Sürelerinin Sosyal Güvenlikleri Bakımından Değerlendirilmesi Hakkında Kanun'dan kaynaklanan davalar,

2.10) 3201 sayılı Yurt Dışında Bulunan Türk Vatandaşlarının Yurt Dışında Geçen Sürelerinin Sosyal Güvenlikleri Bakımından Değerlendirilmesi Hakkında Kanundan kaynaklanan davalar,

2.11) 6183 sayılı Amme Alacaklarının Tahsil Usulü Hakkında Kanun uyarınca yapılan takiplerden (Sosyal Güvenlik Kurumunun süresi içinde ödenmeyen prim ve diğer alacaklarının tahsiline ilişkin olarak) kaynaklanan tüm davalar (ödeme emrine itiraz, menfi tespit, haczin kaldırılması, haczedilemezlik),

2.12) Sosyal güvenlik prim alacaklarının yeniden yapılandırılmasına ilişkin kanunlardan kaynaklanan davalar.

3) Ortak Hükümler bölümünün, 13.1 bendi aşağıdaki şekilde uygulanır.

10 ve 21. Hukuk Dairelerine gelen ve ½ dağıtıma tabi işler, haftalık olarak esasa kaydedilmeksizin bir havuzda toplanır. Dava türlerine göre tasnif edilerek ikiye ayrılıp haftanın belirli bir günü/günleri kura çekilmesi suretiyle bölüştürülüp liste halinde dairelere zimmet karşılığı teslim edilir. Dağıtımda her bir daireye aynı dava türünden eşit şekilde iş verilmesine dikkat edilir. Aynı mahalden gelen seri nitelikteki davlar mümkün olukta bölünmez ancak her iki daire arasında seri davaların eşit dağıtılmasına dikkat edilir.

10. ve 21. Hukuk Daireleri arasında yukarıdaki şekilde dağıtım yapıldıktan sonra Dairelerin münhasıran bakacağı işler nedeniyle her iki daireye düşen dosya eşitliği bozulursa, aylık dönemlerle kontrol edilerek eksik iş sayısı diğer dosyalardan tamamlanarak her iki daireye toplamda eşit iş dağılımı sağlanır.

**ONBİRİNCİ HUKUK DAİRESİ****İhtisas Alanı : Borçlar-Ticaret Hukuku****Temel Görev : Ticaret Hukuku / Sigorta Hukuku**

1) 6102 sayılı Türk Ticaret Kanununda yer alan ticari işletme, ticaret sicili ve unvanı, haksız rekabet, ticari defterler, acente, şirketler (anonim, limited, kolektif ve komandit), kıymetli evrak (poliçe, bono, çek ve diğerleri), yolcu ve eşya taşıma, deniz ticareti (gemi, donatma işbirliği, deniz kazaları, deniz taşımaları), sigorta (hayat, mal, sorumluluk ve deniz sigortaları) ve ilişkilerinden ve sigorta sözleşmesinden kaynaklanan prim alacaklarına ilişkin davalar sonucu verilen hüküm ve kararlar,

*Hatırlatma:*

- 6098 sayılı TBK'nın 502 vd. maddelerinde düzenlenen sınırlı (tellallık) sözleşmesinden kaynaklanan davalar sonucu verilen hüküm ve kararların temyiz incelemeye görevi 13. Hukuk Dairesi'ne,

- Konut ve işyeri sigortası sözleşmeleri ile can-hayat sigortası (taşıma hukukundan doğup doğmadığına bakılmaksızın) sözleşmelerinden kaynaklanan davalar (rücu davaları dâhil) ile TTK'nın 1301. maddesinden kaynaklanan Sigortalının kendi trafik kasko sigortasına, trafik sigortasının da kendi sigortalısına karşı açtığı tazminat davaları ile yolcu taşıma ilişkisi dâhil sigortalının taraf olduğu her türlü cismani ve maddi zararlı trafik kazalarından doğan davalar nedeniyle verilen hüküm ve kararların temyiz incelemesi 17. Hukuk Dairesi'ne,

- Tacirler arası hizmet alım sözleşmesinden kaynaklanan davalar (rücu dâhil) sonucu verilen hüküm ve kararların temyiz incelemeye görevi 23. Hukuk Dairesi'ne ait bulunmaktadır

2) TTK'nın 4. maddesi atfıyla, Türk Medeni Kanununda yer alan, rehlin karşılığında ikraz ile meşgul olma (TMK m. 962-969; TTK 4/1)) işlerinden kaynaklanan davalar sonucu verilen hüküm ve kararlar,

3) TTK'nın 4. maddesinin atfıyla, Türk Borçlar Kanununda yer alan, işletmenin satılma ve değiştirilmesi (TBK m. 202-203), yayım sözleşmesi (TBK m. 487-501), kredi mektubu ve kredi emri (TBK m. 515-519), ticari temsilciler, ticari vekiller ve diğer tacir yardımcıları (TBK m. 547-554), ticari nitelikli havale (TBK m. 555-560), saklama sözleşmeleri (TBK m. 561 vd.) ilişkilerinden kaynaklanan alacak davaları sonucu verilen hüküm ve kararlar,

4) Bankacılık Kanunu, Ticari İşletme Rehni Kanunu, Sermaye Piyasası Kanunu, 5684 sayılı Sigortacılık Kanunu ve 5941 sayılı Çek Kanunu'ndan kaynaklanan alacak davaları,

*Hatırlatma:*

- Bu yasalardan kaynaklanan itirazın iptali ve menfi tespit davaları sonucu verilen hüküm ve kararların temyiz incelemeye görevi 19. Hukuk Dairesi'ne,

- Tüketici kredisi sözleşmelerinden kaynaklanan davalar sonucu verilen hüküm ve kararların temyiz incelemeye görevi 13. Hukuk Dairesi'ne ait bulunmaktadır.

5) 6102 sayılı Türk Ticaret Kanununun 1521. maddesinden kaynaklanan (Ticaret şirketlerinde, ortakların veya pay sahiplerinin şirketle veya birbirleriyle şirket ortaklığından veya pay sahipliğinden kaynaklanan davalarda veya şirketin yönetim kurulu üyeleri, yöneticileri, müdürleri, tasfiye memurları ya da denetçilerine karşı açılacak davalar) davalar ile taşıma (kara, hava, deniz ve uluslararası) sözleşmeler dâhil) ve sigorta hukukundan kaynaklanan alacak davaları yanında İİK'nın 67. maddesine dayalı itirazın iptali ve İİK'nın 72. maddesinden kaynaklanan borçlu olmadığının tespiti davaları sonucu verilen hüküm ve kararlar,

6) Tarafların sıfatına bakılmaksızın, 556 sayılı Markaların Korunması, 551 sayılı Patent Haklarının Korunması, 554 sayılı Endüstriyel Tasarımların Korunması ve 555 sayılı Coğrafi İşaretlerin Korunması Hakkında Kanun Hükümündeki Kararmeleri ile 5846 sayılı Fikir ve Sanat Eserleri Kanunu'ndan kaynaklanan davalar sonucu verilen hüküm ve kararlar,

**ONİKİNCİ HUKUK DAİRESİ****İhtisas Alanı : Borçlar-Ticaret Hukuku****Temel Görev : İcra ve İflas Hukuku**

1) 2004 sayılı İcra ve İflas Kanunu uyarınca yapılan icra ve iflas takiplerinden kaynaklanan şikâyet, itiraz ve itirazın kaldırılması talepleri hakkında İcra Mahkemelerince verilen hüküm ve kararlar;

*Hatırlatma:*

- Kıra alacaklarının tahsili ve tahliye amacıyla yapılan takiplerden kaynaklanan itirazın kaldırılması ve tahliye talepleri sonucu verilen hüküm ve kararların temyiz incelemeye görevi 6. Hukuk Dairesi'ne,

- İlamlı icra yoluyla yapılan takiplerden kaynaklanan şikâyet, itiraz ve icranın geri bırakılması talepleri sonucu verilen hüküm ve kararların temyiz incelemeye görevi 8. Hukuk Dairesi'ne,

- İİK'nın 96 vd. maddeleri uyarınca açılan istihkak davaları ile icra müdürlüğünce haczin uygulanması işlemlerine yönelik şikâyetler üzerine (İİK 96, 97, 99) verilen hüküm ve kararların temyiz incelemeye görevi 8. Hukuk Dairesi'ne,

- İİK uyarınca düzenlenen sıra cetveline itiraz ve şikâyetler hakkında verilen hüküm ve kararların temyiz incelemeye görevi 23. Hukuk Dairesi'ne,

- İİK'dan kaynaklanan suçlar hakkında verilen hüküm ve kararların temyiz incelemeye görevi 11. Ceza Dairesi'ne ait bulunmaktadır.

2) İİK uyarınca yapılan icra takipleri sonucu icra müdürlükleri tarafından cebri icra yolu ile satılan menkul ve gayrimenkul mallarla ilgili satışlar ve satışa hazırlık işlemleri nedeniyle icra mahkemelerine yapılacak şikâyetler üzerine verilen hüküm ve kararlar,



3) Sulh hukuk mahkemelerince verilen ortaklığın satılarak giderilmesine dair kararlar nedeniyle satış memurluklarına yapılacak satışlar ve satışa hazırlık işlemlerine ilişkin şikâyetler ve ihalenin feshi talepleri hakkında sulh hukuk mahkemelerince verilen hüküm ve kararlar,

4) 6183 sayılı Kanunu'nun 99. maddesi uyarınca yapılan şikâyet sonucu icra mahkemesince verilen taşınmaz ihalesinin feshi ile ilgili hüküm ve kararlar,

5) Taşınmazın ihalesi üzerine İİK'nın 135/2. maddesine göre borçluya, taşınmaz başkaları tarafından işgal edilmekte ise, bu kişilere çıkarılan tahliye emrine yönelik şikâyetler ile İİK'nın 276. maddesinin uygulanması hakkında icra mahkemelerince verilen hüküm ve kararlar,

Alacaklıların İİK'nın 89. maddesi uyarınca borçluların üçüncü kişilerdeki alacakları ile ilgili 1. ve 2. haciz ihbarnamelerine karşılık üçüncü kişilerin icra mahkemelerine vaki şikâyetleri üzerine icra mahkemesince verilen hüküm ve kararlar ile sözü edilen maddenin 4. fıkrası uyarınca üçüncü kişinin tazminata mahkûm edilmesi isteği üzerine icra mahkemesince verilen hüküm ve kararlar.

## ONDÜÇÜNCÜ HUKUK DAİRESİ

**İhtisas Alanı : Borçlar-Ticaret Hukuku**

**Temel Görev : Sözleşme Hukuku, Tüketici Hukuku**

- 1) 6098 sayılı Türk Borçlar Kanunu'nun ikinci kısmında yer alan ve diğer dairelerin görevine girmeyen sözleşmeler ile özel kanunlara göre yapılabildiği diğer dairelerin görevine girmeyen sözleşmelerden kaynaklanan davalar sonucu verilen hüküm ve kararlar,

*Hatırlatma:*

- *Abonelik sözleşmelerinden ve bu sözleşmelerin tesisinden kaynaklanan davalar, geçersiz sözleşmeden (sebpsiz çenginleşmeden) kaynaklanan davalar ile estetik amaçlı ameliyatlardan, dış tedavi, protez vb yapımdan, araç tamirinden, fotoğraf ve video çekiminden kaynaklanan davalar sonucu verilen hüküm ve kararların temyiz incelemeye görevi 3. Hukuk Dairesi'ne,*
- *6102 sayılı TTK'nın 4. maddesinde sözü edilen ve ticari dava sayılan davalar (rehin karşılığı ikraz, yayım sözleşmesi, kredi mektubu ve kredi emri, ticari temsilci, vekil ve diğer tacir yardımcıları ilişkisi, ticari nitelikli havale, saklama sözleşmesinden kaynaklanan) sonucu verilen hüküm ve kararların temyiz incelemeye görevi 11. Hukuk Dairesi'ne,*

- *Eser sözleşmesinden kaynaklanan davaların (yukarıda yazılı ve 3. Hukuk Dairesi'nin görevi dışında kalan) sonucu verilen hüküm ve kararların temyiz incelemeye görevi 15. Hukuk Dairesi'ne,*

- *Okuma, eğitim-öğretim ve yetiştirme giderleri ile ilgili olarak yasadan veya sözleşmeden doğan her türlü davalar sonucu verilen hüküm ve kararların temyiz incelemeye görevi 18. Hukuk Dairesi'ne,*

- *Ticari nitelikteki alım-satım, finansal kiralama ve faktoring sözleşmelerinden kaynaklanan davalar sonucu verilen hüküm ve kararların temyiz incelemeye görevi 19. Hukuk Dairesi'ne,*

- *Tacirler arası hizmet alım sözleşmesinden ve arsa, arsa payı-kat karşılığı inşaat sözleşmesinden kaynaklanan davalar sonucu verilen hüküm ve kararların temyiz incelemeye görevi 23. Hukuk Dairesi'ne ait bulunmaktadır.*

2) 4077 sayılı ve 6502 sayılı Tüketicinin Korunması Hakkındaki Kanunlarda düzenlenen abonelik, eser, taşıma, sigorta, bankacılık sözleşmeleri dışındaki sözleşmelerden (devre mülk, devre tatil, paket tur, kapıdan satış gibi) kaynaklanan davalar sonucu verilen hüküm ve kararlar,

*Hatırlatma:*

- *Abonelik sözleşmelerinden ve bu sözleşmelerin tesisinden kaynaklanan davalar nedeniyle verilen hüküm ve kararların temyiz incelemeye görevi 3. Hukuk Dairesi'ne ait bulunmaktadır.*

- *6502 sayılı Tüketicinin Korunması Hakkında Kanun ile getirilen eser, taşıma, sigorta ve bankacılık işlem ve/veya sözleşmelerinden kaynaklanan davalara görevli Dairelerinde bakılmaya devam edilecektir.*

3) İmalatçının sorumluluğuna ilişkin davalar (Tüketicinin Korunması Hakkında Kanun'un 4. maddesine göre sorumlu olan ve sorumlu olmasına rağmen tüketici ile akdi ilişkisi bulunmayan imalatçı, ithalatçı, bayi ve acente arasında doğan davalar dâhil) sonucu verilen hüküm ve kararlar,

4) Alacağın temliki ve borcun naklinden doğan ve 11, 15 ve 19. Hukuk Dairelerinin görevleri dışında kalan davalara ilişkin olarak verilen hüküm ve kararlar.

## ONDÖRDÜNCÜ HUKUK DAİRESİ

**İhtisas Alanı : Gayrimenkul Hukuku-Medeni Hukuk**

**Temel Görev : Şahsi Haklar, Sınırlı Ayni Haklar, Kamu Orta Malları, Gayrimenkul Mülkiyetinin sınırları, Ortaklığın Giderilmesi, Miras**

- 1) Sınırlı ayni haklara (TMK m. 779 vd.) ilişkin davalar sonucu verilen hüküm ve kararlar,

2) Taşınmaz mülkiyetini devir hakkının kısıtlanmalarından (TMK m. 732-736: Önalım hakkı, sözleşmeden doğan önalım hakkı ve alım-geri alım hakları) kaynaklanan davalar sonucu verilen hüküm ve kararlar,

3) Kamu orta mallarından mera, yaylak, kıtlık iddiası ile açılan davalar sonucu genel mahkemelerden verilen hüküm ve kararlar,

*Hatırlatma :*

- *Kadastro sonucu oluşan sicile karşı, kadastrodan önceki nedenlerle açılan iptal ve tescil davaları sonucu verilen hüküm ve kararların temyiz incelemeye görevi 16. Hukuk Dairesi'ne ait bulunmaktadır.*

4) Aşağıda yazılı davalar gibi şahsi haklara dayalı ve taşınmaz mallarla ilgili davalar sonucu verilen hüküm ve kararlar:

- *Satış vaadi sözleşmelerine dayalı tapu iptali ve el atmanın önlenmesi davaları,*
- *Yükleniciden haricen satın alınan bağımsız bölüme ilişkin olup, 30.09.1988 tarihli 1987/2 E. 1988/2 K. sayılı Yargıtay İçtihadı Birleştirme Kararına dayalı tapu iptali ve tescil davaları,*
- *Tahsis kararlarına dayalı el atmanın önlenmesi ve tapu iptali ve tescil davaları,*
- *İnanç sözleşmesine dayalı tapu iptali ve tescil davaları (05.02.1947 tarihli 20/65 sayılı Yargıtay İçtihadı Birleştirme Kararı),*

*Hatırlatma:*

- *Mülkiyet hakkından kaynaklanan ve inanç sözleşmesine dayalı tapu iptal ve tescil davaları sonucu verilen hüküm ve kararların temyiz incelemeye görevi 1. Hukuk Dairesi'ne ait bulunmaktadır.*
- *Ölünceye kadar bakma akdine dayalı tapu iptali ve tescil davaları.*

5) 4721 sayılı Türk Medeni Kanunu'nun 724, 725 ve 729. maddelerine dayalı (temlikten tescil) tapu iptali ve tescil davaları sonucu verilen hüküm ve kararlar,

6) Ferman ve hüccet gibi tasarruf belgelerinin sahteliği nedeniyle açılan iptal davaları sonucu verilen hüküm ve kararlar,

7) Karz (ödünç) ipoteklerinin kaldırılması ile ilgili davalar sonucu verilen hüküm ve kararlar,

8) Geçit ve mecra hakkı ile ilgili davalar sonucu verilen hüküm ve kararlar,

9) Su yoluna vaki müdahalenin men'i ve iptal davaları sonucu verilen hüküm ve kararlar,

10) Kaynaklara, özel ve genel sulara ilişkin davalar sonucu verilen hüküm ve kararlar,

11) Mülkiyet hakkına dayalı olup, mülkiyeti uyumsuzluk konusu olmayan tapuda yazılı şerhin ve ipoteğin kaldırılmasına ilişkin davalar sonucu verilen hüküm ve kararlar,

12) 5520 sayılı Kanunla değişik Tapu Kanununun 31. maddesi uyarınca açılan tapuda sınır ve yüzölçümü düzeltilmesine ilişkin davalar sonucu verilen hüküm ve kararlar,

*Hatırlatma:*

- *Kadastro sonucu oluşan sicil hakkında açılan sınır ve yüzölçümü düzeltilmesine ilişkin davalar sonucu verilen hüküm ve kararların temyiz inceleme görevi 16. Hukuk Dairesi'ne ait bulunmaktadır.*

13) Tapu kaydına bağlı taşınmazlarda, TMK'nın 737. maddesine dayalı komşuluk hukukuna aykırı davranışın giderilmesine ilişkin davalar (komşuluk hukukundan kaynaklanan tazminat davaları dâhil) sonucu verilen hüküm ve kararlar,

14) Paydaşlar veya mirasçılar arasında taşınır ve taşınmaz malların taksimi ve şüyuunun giderilmesi (TMK m. 642, 696-699) davaları (paydaşlıktan çıkarma dâhil) sonucu verilen hüküm ve kararlar,

15) Elbirliği mülkiyetinin paylı mülkiyete dönüştürülmesi istemli davalar sonucu verilen hüküm ve kararlar,

16) İmar mevzuatından kaynaklanan davalar sonucu verilen hüküm ve kararlar,

*Hatırlatma:*

- *İmar uygulaması sonucu bedele dönüştürülen taşınmaz bedelleri ile imar uygulaması sebebi ile oluşturulan ipotek bedellerinin artırılması ve eksiltilmesi ile ilgili davalar sonucu verilen hüküm ve kararların temyiz inceleme görevi 5. Hukuk Dairesine,*

- *3194 sayılı İmar Kanununun, 2981 sayılı Kanun ve ilgili diğer imar mevzuatı uyarınca yapılan kadastro çalışmalarından kaynaklanan tapu iptal ve tescil davaları sonucu verilen hüküm ve kararların temyiz inceleme görevi 16. Hukuk Dairesine ait bulunmaktadır.*

17) 4721 sayılı TMK'nın "Miras Hukuku" (TMK 3. Kitap) hükümlerinden kaynaklanan ve diğer dairelerin görevine girmeyen davalar sonucu verilen hüküm ve kararlar,

*Hatırlatma:*

- *Muris müvazaası olarak adlandırılan hukuksal nedene dayalı tapu iptali ve tescil istemli davalar ile tenkis davaları sonucu verilen hüküm ve kararların temyiz inceleme görevi 1. Hukuk Dairesi'ne ait bulunmaktadır.*

- *4721 sayılı TMK'nın "Miras Hukuku" Başlıklı 3. Kitabında yer alan "Vasiyetname" hükümlerinden kaynaklanan davalar sonucu verilen hüküm ve kararların temyiz inceleme görevi 3. Hukuk Dairesi'ne ait bulunmaktadır.*

18) 4721 sayılı TMK'nın 598. maddesi hükmüne dayanılarak açılmış mirasçılık belgesi, atanmış mirasçılık belgesi veya vasiyet alacaklı belgesi verilmesi ya da mirasçılık belgesinin iptali istemiyle açılmış davalar sonucunda verilen hüküm ve kararlar.

## ONBEŞİNCİ HUKUK DAİRESİ

**İhtisas Alanı : Borçlar-Ticaret Hukuku**

**Temel Görev : Eser Sözleşmeleri**

İşin niteliği ve tarafların sıfatına bakılmaksızın eser (istisna) sözleşmelerinden kaynaklanan davalar sonucu verilen (TBK m. 470-486) hüküm ve kararlar,

*Hatırlatma:*

- *Arsa, arsa payı ya da kat karşılığı inşaat sözleşmelerinden kaynaklanan davalar sonucu verilen hüküm ve kararların temyiz inceleme görevi 23. Hukuk Dairesi'ne,*

- *Diğ tedavi, protez v.s. estetik amaçlı ameliyatlara, araç tamiri ile fotoğraf ve video çekiminden kaynaklanan davalar sonucu verilen hüküm ve kararların temyiz inceleme görevi ise 3. Hukuk Dairesi'ne ait bulunmaktadır.*

**ONALTINCI HUKUK DAİRESİ****İhtisas Alanı : Gayrimenkul Hukuku****Temel Görev : Kadastro Hukuku,**

1) 2613, 5602 ve 766 sayılı kanunlar ile 3402 sayılı Kadastro Kanunu uyarınca yapılan ilk tesis kadastrolarından kaynaklanan davalar sonucu kadastro mahkemelerince verilen hüküm ve kararlar

*Hatırlatma:*

- *Hazinenin ya da Orman İdaresinin taraf olup, çekişmeli taşınmazın orman olduğu iddiasında bulunduğu davalar sonucu verilen hüküm ve kararların temiz inceleme görevi 20. Hukuk Dairesi'ne ait bulunmaktadır.*
  - 2) 7269 sayılı Umumi Hayata Müessir Afetler Dolayısıyla Alınacak Tedbirlerle Yapılacak Yardımlara Dair Kanununun 18. maddesi uyarınca yapılan "Afet Kadastro"ndan kaynaklanan davalar sonucu verilen hüküm ve kararlar,
  - 3) Kadastro öncesi nedenlere (zilyetlik, kamu orta malı iddiası dâhil) dayanılarak genel mahkemelerde açılan (3402 Kadastro Kanunu m. 12) tapu iptal ve tescil davaları,
  - 4) Kadastro sırasında tespit harici bırakılan ve hakkında kadastro tutanağı düzenlenmeyen taşınmazlar hakkında açılan tescil davaları sonucu verilen hüküm ve kararlar,
  - 5) Hazine tarafından, kadastro sırasında tespit harici bırakılan taşınmazlar hakkında, 3402 sayılı Kadastro Kanununun 18. maddesi uyarınca, Hazine adına tescil istemiyle açılan davalar sonucu verilen hüküm ve kararlar,
  - 6) Kadastro sonucu tescil edilen taşınmazlar hakkında sınır ve yüzölçümünün düzeltilmesi istemiyle açılan davalar (KK. m. 41) sonucu verilen hüküm ve kararlar,
  - 7) Tarafların sıfatına ve iddianın mahiyetine bakılmaksızın, 2859 sayılı Tapulama ve Kadastro Paftalarının Yenilenmesi Hakkındaki Kanun uyarınca yapılan yenileme kadastro ile 3402 sayılı Kanun'un 22/2-a maddesi uyarınca yapılan uygulama kadastrolarından kaynaklanan davalar sonucu verilen hüküm ve kararlar,
  - 8) Tarafların sıfatına ve talebin mahiyetine bakılmaksızın 2924 sayılı kanun ya da 3402 sayılı Kadastro Kanununun (5831 sayılı Kanun'un 8. maddesi ile eklenen) Ek 4. maddesi uyarınca 2/B alanlarında yapılan kullanım kadastrolarından veya kesinleşmiş 2/B alanları hakkında zilyetlik ve muhdesat şerhi verilmesi isteminin kaynaklanan davalar nedeniyle verilen hüküm ve kararlar,
  - 9) 3194 sayılı İmar Kanunu, 2981 sayılı Kanun ve ilgili diğer imar mevzuatı uyarınca yapılan kadastro çalışmalarından kaynaklanan tapu iptal ve tescil davaları sonucu verilen hüküm ve kararlar,
- Hatırlatma:*
- *İmar uygulaması sonucu bedele dönüştürülen taşınmaz bedelleri ile imar uygulaması sebebi ile oluşturulan ipotek bedellerinin artırılması ve eksiltilmesi ile ilgili davalar sonucu verilen hüküm ve kararların temiz inceleme görevi 5. Hukuk Dairesine,*
  - *İmar mevzuatından kaynaklanan diğer davalar sonucu verilen hüküm ve kararların temiz inceleme görevi 14. Hukuk Dairesine ait bulunmaktadır.*
- 10) Mükerrer kastrodan kaynaklanan tapu iptal ve tescil davaları.

**ONYEDİNCİ HUKUK DAİRESİ****İhtisas Alanı : Borçlar-Ticaret Hukuku****Temel Görev : Trafik Kazalarından Kaynaklanan Tazminat, Sigorta Hukuku, Mercî Tayini**

- 1) Trafik kazasından kaynaklanan tazminat davaları (bedensel zarar ile ölümden kaynaklanan tazminatlar dâhil) sonucu verilen hüküm ve kararlar,
- 2) 6102 sayılı Türk Ticaret Kanunu'nun 1472. maddesinden (6762 sayılı Türk Ticaret Kanununun 1301. maddesi) kaynaklanan ve kasko sigortası ile ilgili rücu tazminat davaları sonucu verilen hüküm ve kararlar,
- 3) Sigortalının kendi trafik kasko sigortasına, trafik sigortasının da kendi sigortalısına karşı açtığı tazminat davaları ile yolcu taşıma ilişkisi dâhil sigortanın taraf olduğu her türlü cismani ve maddi zararlı trafik kazalarından doğan davalar nedeniyle verilen hüküm ve kararlar,
- 4) İcra İflas Kanunu ve 6183 sayılı Kanun'dan kaynaklanan tasarruftan iptali davaları sonucu verilen hüküm ve kararlar,
- 5) TBK'nın 19. maddesi gereğince muvazaa iddiasına ilişkin davalar sonucu verilen hüküm ve kararlar,
- Hatırlatma:*
- *Muris muvazaasından kaynaklanan tapu iptal ve tescil davaları sonucu verilen hüküm ve kararların temiz inceleme görevi 1. Hukuk Dairesi'ne ait bulunmaktadır.*
- 6) 6183 Sayılı Amme Alacaklarının Tahsil Usulü Hakkındaki Kanundan doğan ve diğer Dairelerin görev alanına girmeyen her türlü davalara ilişkin hüküm ve kararlar,
- 7) Riziko mahalli konut ve işyeri olan mal ve sorumluluk sigortası sözleşmesi ile taşıma hukukundan doğup doğmadığına bakılmaksızın can-hayat sigortası sözleşmelerinden kaynaklanan davalar sonucu (rücu dâhil) verilen hüküm ve kararlar.

**ONSEKİZİNCİ HUKUK DAİRESİ****İhtisas Alanı : Gayrimenkul Hukuku, Medeni Hukuk****Temel Görev : Kat Mülkiyeti, Kamulaştırma, Kişiler Hukuku, Hısımlık, Vesayet**

- 1) 634 sayılı Kat Mülkiyeti Kanunu'nun uygulanmasından kaynaklanan uyumsuzluklarla ilgili davalara ilişkin hüküm ve kararlar,

2) Paylı mülkiyete ya da elbirliği mülkiyetine tabi taşınmazlarda paydaşlardan veya birlikte malik olanlardan birinin, taşınmaz mülkiyetinin kat mülkiyetine çevrilmesini istediği ortaklığın giderilmesi davaları (634 sayılı Kanun'un 12. maddesi) sonucu verilen hüküm ve kararlar,

3) Birden çok parsel üzerinde yer alan toplu konut ve diğer yapıların ortak yönetiminden kaynaklanan uyuşmazlıklara ilişkin davalar sonucu verilen hüküm ve kararlar,

4) Ortak hükümler bölümünün 14. maddesinde yazılı "İkinci Grup"ta yer alan illerin merkez ve ilçelerinde bulunan mahkemeler tarafından, 2942 sayılı Kamulaştırma Kanunu'ndan kaynaklanan davalar sonucu verilen hüküm ve kararlar,

*Hatırlatma:*

• Ortak hükümler bölümünün birinci grubunda yer alan mahkemeler tarafından kamulaştırmaz; el atmadan kaynaklanan davalar sonucu verilen hüküm ve kararların temyiz inceleme görevi 5. Hukuk Dairesi'ne,

• Ortak hükümler bölümünün birinci grubunda yer alan mahkemeler tarafından 2942 sayılı yasadandan kaynaklanan davalar nedeniyle verilen hüküm ve kararların temyiz inceleme görevi 5. Hukuk Dairesi'ne ait bulunmaktadır.

5) Ortak hükümler bölümünün 14. maddesinde yazılı "İkinci Grup"ta yer alan illerin merkez ve ilçelerinde bulunan mahkemeler tarafından, kamulaştırmaz; el atmadan kaynaklanan el atmanın önlenmesi, taşınmaz ve muhtesat bedellerinin tahsili davaları sonucu verilen hüküm ve kararlar,

*Hatırlatma:*

• Ortak hükümler bölümünün birinci grubunda yer alan mahkemeler tarafından kamulaştırmaz; el atmadan kaynaklanan davalar sonucu verilen hüküm ve kararların temyiz inceleme görevi 5. Hukuk Dairesi'ne ait bulunmaktadır.

6) 4721 sayılı TMK'nın Kişiler Hukuku başlıklı 1. Kitabının "Gerçek Kişiler" başlıklı 1. Kısımında yer alan maddelerden (TMK m. 8-46) kaynaklanan davalar sonucu verilen hüküm ve kararlar,

7) 5490 sayılı Nüfus Hizmetleri Kanunu uyarınca nüfus kayıtlarının düzeltilmesine ilişkin davalar sonucu verilen hüküm ve kararlar ile vatandaşlığın tespitine ilişkin hüküm ve kararlar,

8) 4721 sayılı TMK'nın "Kişiler Hukuku" başlıklı 1. Kitabının "Tüzel Kişiler" başlıklı 2. Kısımında yer alan hükümlerden (TMK m. 47-117) kaynaklanan davalar sonucu verilen hüküm ve kararlar,

9) 4721 sayılı Türk Medeni Kanunu'nun 56 ila 100. maddeleri ile 5253 sayılı Dernekler Kanunu hükümlerine göre açılmış demeklerin feshi, demneğin sona erdiğinin tespiti gibi dernekler hukukundan kaynaklanan her türlü dava sonucunda verilen hüküm ve kararlar,

10) Siyasi partilere, meslek kuruluşlarına (Esnaf Odaları, Ticaret Borsaları gibi) ve bu kuruluşlarla üyeleri arasında çıkan uyuşmazlıklara ilişkin davalar sonucu verilen hüküm ve kararlar,

11) 4721 sayılı Türk Medeni Kanunu'nun 101 vd. maddeleri kapsamında kalan vakıfların kuruluş ve tescil işlemleri, vakıf senedinin düzenlenmesi ve değiştirilmesi, vakfın teşkilatı (örgütü), denetimi, yöneticilerin azli, vakıf yönetiminin amacının ve mallarının değiştirilmesi, vakfın sona ermesi ve tasfiyesi; ayrıca, Osmanlı döneminde kurulan ve 5737 sayılı Vakıflar Kanun'a tabi olan vakıflarda, vakfiye şartı gereği vakıf evladı veya ilgisi olduğunun ya da tevliyyete hak kazandığının tespiti ile vakfın gelir fazlasından yararlanma (intifa) haklarıyla ilgili olarak açılan davalara ilişkin hüküm ve kararlar,

12) 4721 sayılı TMK'nın 2. Kitabının, "Hısımlık" başlıklı 2. Kısımında yer alan "Soy Bağının Kurulması" başlıklı 1. Bölümünün 1, 2, 3 ve 4. ayrımlarında yer alan maddelerden (TMK m.282 ila 320: Soy bağı, tanıma, babalık, evlat edinme vb) kaynaklanan davalar nedeniyle verilen hüküm ve kararlar,

13) 4721 sayılı TMK'nın 2. Kitabının, "Vesayet" başlıklı 3. Kısımında yer alan maddelerden (TMK m. 396-494) kaynaklanan davalar nedeniyle verilen hüküm ve kararlar,

14) 3561 sayılı Mal Memurlarının Kayıymı Tayin Edilmesine Dair Kanuna göre verilen kayıymı atanması ile ilgili davalar ile kayıymılık kararlarının kaldırılmasına ilişkin davalar sonucu verilen hüküm ve kararlar,

15) Taraflarının sıfatına bakılmaksızın, okutma, eğitim-öğretim ve yetiştirme giderleri ile ilgili olarak yasadandan (657, 1416, 5535, 3466, 926, 5401, 4652, 2330, 2547, 3580 ve 3269 sayılı kanunlar ve benzerleri) veya sözleşmeden doğan her türlü davalar sonucu verilen hüküm ve kararlar.

## ONDOKUZUNCU HUKUK DAİRESİ

**İhtisas Alanı : Borçlar-Ticaret Hukuku**

**Temel Görev :Ticaret Hukuku, Bankalar Hukuku**

1) Ticari nitelikteki alım-satım sözleşmesinden kaynaklanan her türlü davalar (ihtiyati haciz talebine ve ihtiyati hacze itiraza ilişkin davalar dâhil) sonunda verilen hüküm ve kararlar,

*Hatırlatma:*

• Taraflarının sıfatına bakılmaksızın abonelik sözleşmelerinden kaynaklanan davalar sonucu verilen hüküm ve kararların temyiz inceleme görevi 3. Hukuk Dairesi'ne ait bulunmaktadır.

• Tacirler arası hizmet alım sözleşmesinden kaynaklanan davalar sonucu verilen hüküm ve kararların temyiz inceleme görevi 23. Hukuk Dairesi'ne ait bulunmaktadır.

2) Tarafları tacir olup, İİK'nin 89. maddesi uyarınca açılmış menfi tespit davaları,

*Hatırlatma:*

• Tarafların tacir ve işin ticari işletmeyle ilgili bulunmadığı İİK'nin 89. maddesinden kaynaklanan menfi tespit davaları sonucu verilen hüküm ve kararların temyiz inceleme görevi 4. HD'ne ait bulunmaktadır.

3) Deniz Hukuku, Kooperatifler Hukuku, Taşınma Hukuku ve Sigorta Hukuku uygulamasından ve istisna sözleşmelerinden doğan davalar hariç olmak üzere;

3.1) İİK'nın 67. maddesine göre açılan ticari dava niteliğindeki itirazın iptali davaları sonunda verilen hüküm ve kararlar,

3.2) İİK'nın 69. maddesinden kaynaklanan borçtan kurtulma davaları sonunda verilen hüküm ve kararlar,

3.3) İİK'nın 72. maddesine dayanan ticari dava niteliğindeki menfi tespit ve istirdat davaları sonunda verilen hüküm ve kararlar,

*Hatırlatma:*

• *Tacirler arası kira sözleşmelerinden kaynaklanan davaların temyiz inceleme görevi 6. Hukuk Dairesi'ne.*

• *Tacirler arası hizmet alım sözleşmelerinden kaynaklanan davalar sonucu verilen hüküm ve kararların temyiz inceleme görevi 23. Hukuk Dairesi'ne ait bulunmaktadır.*

4) Banka ve finans kuruluşlarından kullanılan genel veya ticari kredi sözleşmelerinden kaynaklanan itirazın iptali ve menfi tespit davaları sonunda verilen hüküm ve kararlar,

*Hatırlatma:*

• *Deniz hukuku, taşıma ve sigorta hukukundan kaynaklanan tüm davalar sonucu verilen hüküm ve kararlar ile banka ve finans kurumlarınca kullanılan genel ve ticari kredi sözleşmelerinden kaynaklanan alacak davaları sonucu verilen hüküm ve kararların temyiz inceleme görevi 11. Hukuk Dairesi'ne,*

• *Tüketici kredisinden kaynaklanan davalar sonucu verilen hüküm ve kararların temyiz inceleme görevi 13. Hukuk Dairesi'ne,*

• *Kooperatifler hukukundan kaynaklanan davalar sonucu verilen hüküm ve kararların temyiz inceleme görevi 23. Hukuk Dairesi'ne ait bulunmaktadır*

5) Finansal kiralama sözleşmesinden kaynaklanan her tür dava sonunda verilen hüküm ve kararlar,

6) Faktoring sözleşmesinden kaynaklanan her tür dava sonunda verilen hüküm ve kararlar,

7) Tarafların ve mahkemenin sıfatına bakılmaksızın 5464 sayılı Banka Kartları ve Kredi Kartları Kanunu uyarınca açılan, tüketici mahkemelerince verilen hüküm ve kararlar.

## YIRMİNCİ HUKUK DAİRESİ

**İhtisas Alanı : Gayrimenkul Hukuku**

**Temel Görev :Orman Hukuku, Hâkimin reddi**

1) Orman Kadastro Komisyonlarınca yapılan orman kadastro, 2/B (orman rejimi dışına çıkarma) uygulaması, aplikasyon ve maddi hataların düzeltilmesi (6831 sayılı Kanun'un 4999 sayılı yasanın 4. maddesi ile değişik 9/son maddesi uyarınca) işlemlerinden kaynaklanan davalar sonucunda verilen hüküm ve kararlar,

2) Orman İdaresi ya da Hazinesinin taraf olup orman iddiasında bulunmaları nedeniyle orman yönünden araştırması yapılması gerekli olan kadastro tespitine itiraz, tapu iptal, tescil ve el atmanın önlenmesi istemiyle açılan davalar sonucu verilen hüküm ve kararlar,

3) Orman idaresi ya da Hazine taraf olmasa dahi, 3402 sayılı Kanun'un 30/2. maddesi uyarınca re'sen araştırma yapılması zorunlu olup sınırlarında orman bulunması veya taşınmazın orman niteliği göstermesi nedeniyle orman tahdit, 2/B ve aplikasyon haritaları ile bu haritalardaki maddi hataların düzeltilmesine ilişkin haritaların uygulanması gereken ya da 6831 sayılı yasanın 1. maddesi uyarınca orman sayılıp sayılmadığı yönünden inceleme yapılması gerekli bulunan davalar sonucu kadastro mahkemelerinden verilen hüküm ve kararlar,

4) Hâkimin reddi talebi üzerine verilen kararlar,

5) Tapu sicilinin tutulmasından kaynaklanan tazminat davaları (TMK m. 1007) sonucu verilen hüküm ve kararlar,

6) Tapu kaydının mahkeme kararıyla iptalinden kaynaklanan ve Devlet aleyhine açılan tazminat davaları sonucu verilen hüküm ve kararlar,

7) Adli Yargı kolu içinde, yargı yeri belirlenmesine ilişkin ihtilaflar nedeniyle yargı yerinin belirlenmesi (merci tayini),

## YIRMİBİRİNCİ HUKUK DAİRESİ

**İhtisas Alanı : İş ve Sosyal Güvenlik Hukuku**

**Temel Görev : Sosyal Güvenlik Hukuku**

1) Hizmet tespiti ve birlikte işçilik hakları istemiyle Sosyal Güvenlik Kurumu Başkanlığı ve işveren hakkında açılan davalar sonucunda verilen hüküm ve kararlar,

2) 3417, 4853 ve 5568 sayılı Kanunlar uyarınca işçi tarafından tasarrufu teşvik ve nema alacağı ile ilgili işveren, Sosyal Güvenlik Kurumu ve Hazine aleyhine açılan davalar sonucunda verilen hüküm ve kararlar,

3) 5664 sayılı Konut Edindirme Yardımı Hak Sahiplerine Ödeme Yapılmasına Dair Kanun kapsamındaki uyumsuzluklara ilişkin davalar sonucunda verilen hüküm ve kararlar,

4) İş kazası ve meslek hastalığından doğan maddi ve manevi tazminat davaları (işçi ve işveren arasındaki rücu davaları dâhil) ile bu davalarla birlikte açılan işçilik alacaklarına ilişkin davalar sonucu verilen hüküm ve kararlar,

5) Aşağıda yazılı davalarla ilgili verilen hüküm ve kararların temyiz incelemesi Yargıtay 10 ve 21. Hukuk Daireleri arasında eşit olarak paylaşılmak suretiyle yapılır:

5.1) 5510 sayılı Sosyal Sigortalar ve Genel Sağlık Sigortası Kanunu'ndan kaynaklanan davalar,

5.2) 506 sayılı Sosyal Sigortalar Kanunu'ndan kaynaklanan davalar,

5.3) 5434 sayılı Türkiye Cumhuriyeti Emekli Sandığı Kanunu'ndan kaynaklanan davalar,



5.4) 1479 sayılı (Bağ-Kur) Esnaf ve Sanatkârlar ve Diğer Bağımsız Çalışanlar Sosyal Sigortalar Kurumu Kanunu'ndan kaynaklanan davalar,

5.5) 2925 sayılı Tarım İşçileri Sosyal Sigortalar Kanunundan kaynaklanan davalar,

5.6) 2926 sayılı "Tarımda Kendi Adına ve Hesabına Çalışanlar Sosyal Sigortalar Kanunu" ndan kaynaklanan davalar,

5.7) 2108 sayılı Muhtar Ödenek ve Sosyal Güvenlik Kanunu'ndan kaynaklanan davalar,

5.8) 2829 sayılı Sosyal Güvenlik Kurumlarına Tabi Olarak Geçen Hizmetlerin Birleştirilmesi Hakkında Kanun'dan kaynaklanan davalar,

5.9) 2147 sayılı Yurt Dışında Çalışan Türk Vatandaşlarının, Yurt Dışında Çalışma Sürelerinin Sosyal Güvenlikleri Bakımından Değerlendirilmesi Hakkında Kanun'dan kaynaklanan davalar,

5.10) 3201 sayılı Yurt Dışında Bulunan Türk Vatandaşlarının Yurt Dışında Geçen Sürelerinin Sosyal Güvenlikleri Bakımından Değerlendirilmesi Hakkında Kanun'dan kaynaklanan davalar,

5.11) 6183 sayılı Amme Alacaklarının Tahsil Usulü Hakkında Kanun uyarınca yapılan takiplerden (Sosyal Güvenlik Kurumunun süresi içinde ödenmeyen prim ve diğer alacaklarının tahsiline ilişkin olarak) kaynaklanan tüm davalar (ödeme emrine itiraz, menfi tespit, haczin kaldırılması, haczedilemezlik),

5.12) Sosyal güvenlik prim alacaklarının yeniden yapılandırılmasına ilişkin kanunlardan kaynaklanan davalar,

5.13) Sosyal güvenlik mevzuatı kapsamında kurum aleyhine açılan alacak ve tespit davaları sonucu verilen hüküm ve kararlar,

6) Ortak hükümler bölümünün 13.1 bendi aşağıdaki şekilde uygulanır.

10 ve 21. Hukuk Dairelerine gelen ve ½ dağıtım tabii işler, haftalık olarak esasa kaydedilmeksizin bir havuzda toplanır. Dava türlerine göre tasnif edilerek ikiye ayrılıp haftanın belirli bir günü/günleri kura çekilmesi suretiyle bölüştürülüp liste halinde dairelere zimmet karşılığı teslim edilir. Dağıtımda her bir daireye aynı dava türünden eşit şekilde iş verilmesine dikkat edilir. Aynı mahalden gelen seri nitelikteki davlar mümkün oldukça bölünmez ancak her iki daire arasında seri davaların eşit dağıtılmasına dikkat edilir.

10. ve 21. Hukuk Daireleri arasında yukarıdaki şekilde dağıtım yapıldıktan sonra dairelerin münhasıran bakacağı işler nedeniyle her iki daireye düşen dosya eşitliği bozulursa, aylık dönemlerle kontrol edilerek eksik iş sayısı diğer dosyalardan tamamlanarak her iki daireye toplamda eşit iş dağılımı sağlanır.

## YİRMİKİNCİ HUKUK DAİRESİ

**İhtisas Alanı : İş ve Sosyal Güvenlik Hukuku**

**Temel Görev : İş Hukuku**

Aşağıda yazılı davalar hakkında, ortak hükümlerin 15. maddesinde yer alan, İş Hukuku Dairelerine özgü 3. Grup illerin merkez ve ilçelerinde bulunan mahkemelerce verilen hüküm ve kararlar:

1) 4857 sayılı İş Kanunu'ndan kaynaklanan davalar,

*Hatırlatma:*

• 4857 sayılı Kanun'un 77. maddesine dayalı iş kazası ve meslek hastalığından doğan maddi ve manevi tazminat davaları ile bunlarla birlikte açılan işçilik alacaklarına ilişkin davalar ve hizmet tespiti ile birlikte açılan işçilik alacaklarına ilişkin davalar sonucu verilen hüküm ve kararların temyiz inceleme görevi 21. Hukuk Dairesi'ne ait bulunmaktadır.

2) 4857 sayılı İş Kanunu'na göre işçi sayılan kimselerle işverenler arasında, 818 sayılı Borçlar Kanunu'ndan, 5580 sayılı Özel Öğretim Kurumları Kanunu'ndan, 6772 sayılı Kanun'da öngörülen ilave tedavi alacağından ve iş sözleşmesi kapsamında 5188 sayılı Özel Güvenlik Hizmetlerine Dair Kanun'dan kaynaklanan davalar,

3) 4857 sayılı İş Kanunu'na göre işçi sayılan kimselerle işverenler arasında İcra ve İflas Kanunu'nun 67. maddesi gereğince açılan itirazın iptali davaları, 72. maddesi gereğince açılan menfi tespit davaları ve istirdat davaları ile iş sözleşmesinin yapılması veya devamı sırasında işçiden alınan senedin iptali davaları,

4) 5953 sayılı Basın Mesleğinde Çalışanlarla Çalıştırılan Arasındaki Münasebetlerin Tanzimi Hakkında Kanun'dan kaynaklanan davalar,

5) 854 sayılı Deniz İş Kanunu'ndan kaynaklanan davalar,

6) 2547 sayılı Yüksek Öğretim Kanunu'nun Ek 2. maddesi gereğince kurulan vakıf üniversitelerinin öğretim elemanları ile üniversite arasında İş Kanunu ve iş sözleşmesinden kaynaklanan davalar,

7) 6356 sayılı Sendikalar ve Toplu İş Sözleşmesi Kanunu'ndan (mülga 2821 ve 2822 sayılı Kanunlar) ve toplu iş sözleşmesinden kaynaklanan davalar,

8) 4688 sayılı Kamu Görevlileri Sendikaları Kanunu'ndan kaynaklanan davalar,

9) 4447 sayılı İşsizlik Sigortası Kanunu'ndan kaynaklanan davalar,

10) Tarafların sıfatına bakılmaksızın, 4046 sayılı Özelleştirme Uygulamaları Hakkında Kanun'un 21. maddesi kapsamında iş kaybı tazminatından kaynaklanan uyumsuzluklara ilişkin davalar.

## YİRMİÜÇÜNCÜ HUKUK DAİRESİ

**İhtisas Alanı : Borçlar-Ticaret Hukuku**

**Temel Görev : Ticaret Hukuku, Kooperatifler Hukuku**

1) 1163 sayılı Kooperatifler Kanunu'ndan kaynaklanan davalar sonucu verilen hüküm ve kararlar,

2) Sermaye şirketleri ve kooperatiflerin uzlaşma yoluyla yeniden yapılandırılması talebine ilişkin hüküm ve kararlar,

3) Genel mahkemelerden verilmiş (adi ve malvarlığının terki suretiyle) konkordatoya ilişkin hüküm ve kararlar,

- 4) Tacirler arası hizmet alım sözleşmesinden kaynaklanan her türlü davalar (rücu dâhil) sonucu verilen hüküm ve kararlar,
- 5) Arsa, arsa payı ya da kat karşılığı inşaat sözleşmelerinden kaynaklanan davalar nedeniyle verilen hüküm ve kararlar,
- 6) Genel mahkemelerden verilmiş iflas ve iflâsın ertelenmesine ilişkin hüküm ve kararlar,
- 7) 2004 sayılı İİK uyarınca icra mahkemeleri ile genel mahkemelerde görülen sıra cetveline ilişkin şikâyet ve davalar sonunda verilen hüküm ve kararlar,
- 8) 2004 sayılı İİK'nın 235. maddesi uyarınca iflas tasfiyesinde düzenlenen sıra cetveline yönelik şikâyet ve davalar (kayıt kabul, kayıt tekmini davaları ile sıraya yönelik şikâyetler) sonunda verilen hüküm ve kararlar,
- 9) 2004 sayılı İİK'nın 94. maddesine göre alınan yetkiye dayalı davalar nedeniyle verilen hüküm ve kararlar.

## II) YARGITAY CEZA DAİRELERİ İŞ BÖLÜMÜ

### A) ORTAK HÜKÜMLER

- 1) Bu işbölümü, Resmî Gazetede yayımlanmasını izleyen ay başından itibaren yürürlüğe girer.
- 2) Bu işbölümündeki düzenlemeler, yürürlüğe girdiği tarih dahil olmak üzere tebliğnamesi bu tarihten sonra tanzim olunan işler için geçerli olup, temyiz incelemesi bu işbölümüne göre görevli bulunan ceza dairesi tarafından yapılır.
- 3) İşbölümünün yürürlüğe girdiği tarihten sonra düzenlenen tebliğnameler, işbölümündeki düzenlemeler esas alınarak görevli ceza dairesine gönderilir.
- 4) Ceza Daireleri, yürürlük tarihinden önce kendisine gelen ve daha önceden gelip de bozma ya da her ne suretle olursa olsun daire dışına gönderilen işleri sonuçlandırır. İşin birden fazla dairece temyiz incelemesinin yapıldığı hallerde ise temyiz incelemesi, işi daire dışına gönderen dairece yapılır.
- Daha önce başka dairelerde görülmekte olup da dairesi değiştirilen dava dosyaları mevcut hâllerinde ilgili daireye/dairelere gönderilir. Bu iş bölümünün yürürlüğe girmesinden önce Yargıtay incelemesinden geçmiş ya da geri çevirme kararına konu olmuş bulunan dosyaların, tekrar Yargıtay'a gelmesi halinde yada olağanüstü yasa yollarından kaynaklanan taleplerde inceleme bu iş bölümüne göre görevli daire/daireler tarafından yapılır.
- 5) Uyarılma yargılamaları hariç olmak üzere hükmün infazı aşamasında disiplin cezaları, koşullu salıverilme, koşullu salıverilmenin geri alınması, denetimli serbestlik ve infazla ilgili diğer uyumsuzlıklardan kaynaklanan iş veyahut kararlar yönelik temyiz incelemeleri, hükme esas alınan suç ya da kararların niteliğine bakılmaksızın 1. Ceza Dairesi tarafından yapılır.
- 6) 6415 sayılı Terörizmin Finansmanının Önlenmesi Hakkında Kanunu'na muhalefet suçlarından açılan kamu davalarına ilişkin olarak kurulan hükümlerin temyiz incelemesi 16. Ceza Dairesi tarafından yapılır.
- 7) Ceza Dairelerinin görevlerinin belirlenmesinde, mahkumiyet kararlarında mahkeme hükmündeki, mahkumiyet dışındaki kararların temyiz incelemesinde ise dava açan belgedeki nitelenen suç esas alınır.
- 8) Temyiz incelemesine konu olan suçların ceza miktarlarında sonradan değişiklik olması halinde tebliğname tarihindeki suçun temel şekline göre ceza miktarları göz önünde bulundurularak görevli ceza dairesi belirlenir.
- 9) Birden fazla suçun yer aldığı hükümlerin temyiz incelemesi, incelemeye konu suçlardan yaptırımını en ağır olanına bakmakla görevli dairece yapılır. Çeşitli suçlara ilişkin açılan davalardan en ağırı belirlenirken de suçun temel şekline göre hapis cezasının üst sınırı daha fazla olan suçla ilişkin dava daha ağır, üst sınırların eşit olması halinde ise alt sınırı daha fazla hapsi gerektiren suçla ilişkin davanın daha ağır olduğu kabul edilir. Hapis cezası ile birlikte öngörülen adli para cezaları ise, her iki suçla ilişkin hapis cezalarının alt ve üst sınırlarının eşit olması halinde nazara alınır.
- Temyiz kanun yoluna tabi olmaması nedeniyle ilk bakışta reddedilecek temyiz talepleri görevli dairenin belirlenmesinde göz önünde bulundurulmaz.
- Çeşitli suçlara ait davalarda, itirazı kabul kararlar nazara alınmadan, suçların en ağırını incelemeye yetkili olan daire görevlidir.
- İtiraz yoluna tabi olan hükmün açıklanmasının geri bırakılması ve benzeri kararların mercide yanılma suretiyle ya da sehven temyizi halinde inceleme, bu suçlara bakmakla görevli dairece yapılır. Ancak aynı dosyada itiraz yoluna tabi olan hükmün açıklanmasının geri bırakılması ve benzeri kararlar, diğer suçlarla birlikte temyiz edilmiş olsa bile görevli dairenin belirlenmesinde göz önünde bulundurulmaz.
- 10) Yargıtay Ceza Genel Kurulu'nun 20/02/2007 gün ve 2007/38-44 sayılı kararı ve süregelen uygulamada kabul edildiği üzere; Yargıtay daireleri arasındaki ilişkinin gerçek anlamda bir görev değil, işbölümü ilişkisi olduğu, bu kabulün doğal sonucu olarak ceza yargılaması müessesesi olan "görev" kamu düzenini ilgilendirdiği ve kamu davasının taraflarının takip ve denetimine tabi bulunduğu halde, ceza daireleriyle ilgili "işbölümü"nin Yargıtay'ın iç düzenini ilgilendirdiği nazara alınarak, tebliğnamede görevli dairenin tespitinde açıkça hataya düşülmediği takdirde temyiz incelemesi tebliğnamenin görevli görülerek düzenlendiği dairece yapılır.
- 11) Tek başına temyiz edilen müsadere veya diğer güvenlik tedbirlerine ilişkin kararların incelemesi, söz konusu kararın ilgili olduğu suçu incelemekle görevli dairece yapılır.
- 12) Bütün devir ve tevzi işlemleri UYAP sistemi üzerinden otomatik olarak sırasıyla gerçekleştirilir.

### B) CEZA DAİRELERİNİN GÖREVLERİ

#### BİRİNCİ CEZA DAİRESİ

Madde 81... Kasten öldürme,

Madde 82... Nitelikli haller,

Madde 83... Kasten öldürmenin ihmali davranışla işlenmesi,

Madde 84... İntihara yönlendirme,

Madde 87/4... Kasten yaralama sonucu ölüm meydana gelmesi,

19. Ceza Dairesinin arşivinde bulunan, uyarılama yargılamaları hariç olmak üzere, hükmün infazı aşamasında disiplin cezaları, koşullu salıverilme, koşullu salıverilmenin geri alınması, denetimli serbestlik ve infazla ilgili diğer uyumsuzluklardan kaynaklanan iş veyahut kararlar, hükme esas alınan suç ya da kararların niteliğine bakılmaksızın işbölümünün yürürlüğe girdiği tarihten itibaren on gün içinde işbölümü değişikliği nedeniyle 1. Ceza Dairesi'ne devredilir.

### İKİNCİ CEZA DAİRESİ

Madde 141 ilâ 147 Hırsızlık (¼),

Madde 160... Kaybolmuş veya hata sonucu ele geçmiş eşya üzerinde tasarruf (¼),

Madde 163... Karşılıksız yararlanma (¼),

Madde 165... Suç eşyasının satın alınması veya kabul edilmesi (¼),

Madde 167, 168, 169... Ortak hükümler.

### ÜÇÜNCÜ CEZA DAİRESİ

Madde 86... Kasten yaralama,

Madde 87... Neticesi sebebiyle ağırlaşmış yaralama (Dördüncü fıkra hariç),

Madde 88... Kasten yaralamanın ihmali davranışla işlenmesi.

### DÖRDÜNCÜ CEZA DAİRESİ

Madde 97... Terk,

Madde 98... Yardım ve bildirim yükümlülüğünün yerine getirilmemesi,

Madde 106... Tehdit,

Madde 107... Şantaj,

Madde 108... Cebir,

Madde 111... Tüzel kişiler hakkında güvenlik tedbiri uygulanması,

Madde 112... Eğitim ve öğretimin engellenmesi,

Madde 113... Kamu kurumu veya kamu kurumu niteliğindeki meslek kuruluşlarının faaliyetlerinin engellenmesi,

Madde 114... Siyasi hakların kullanılmasının engellenmesi,

Madde 115... İnanç, düşünce ve kanaat hürriyetinin kullanılmasını engelleme.

### BEŞİNCİ CEZA DAİRESİ

Madde 235... İhaleye fesat karıştırma,

Madde 236... Edimin ifasına fesat karıştırma,

Madde 237... Fiyatları etkileme,

Madde 238... Kamuya gerekli şeylerin yokluğuna neden olma,

Madde 239... Ticari sır, bankacılık sırrı veya müşteri sırrı niteliğindeki bilgi ve belgelerin açıklanması,

Madde 240... Mal veya hizmet satımından kaçınma,

Madde 241... Tefecilik,

Madde 242... Tüzel kişiler hakkında güvenlik tedbiri uygulanması,

Madde 247... Zimmet,

Madde 248... Etkin pişmanlık,

Madde 249... Daha az cezayı gerektiren hâl,

Madde 250... İrtikap,

Madde 251... Denetim görevinin ihmali,

Madde 252... Rüşvet,

Madde 253... Tüzel kişiler hakkında güvenlik tedbiri uygulanması,

Madde 254... Etkin pişmanlık,

Madde 255... Yetkili olmadığı iş için yarar sağlama,

Madde 256... Zor kullanma yetkisine ilişkin sınırın aşılması,

Madde 257... Görevi kötüye kullanma,

Madde 258... Göreve ilişkin sırrın açıklanması,

Madde 259... Kamu görevlisinin ticareti,

Madde 260... Kamu görevinin terki veya yapılmaması,

Madde 261... Kişilerin malları üzerinde usulsüz tasarruf,

Madde 262... Kamu görevinin usulsüz olarak üstlenilmesi,

Madde 263... Kanuna aykırı eğitim kurumu,

Madde 264... Özel işaret ve kıyafetleri usulsüz kullanma,

Madde 266... Kamu görevine ait araç ve gereçleri suçta kullanma,

Yargı yeri belirlemeleri ve dava nakli.

### ALTINCI CEZA DAİRESİ

Madde 148... Yağma,

Madde 149... Nitelikli yağma,



Madde 150... Daha az cezayı gerektiren hâl,  
Madde 167, 168, 169... Ortak hükümler.

### YEDİNCİ CEZA DAİRESİ

1918, 4733, 4926, 5015, 5607 sayılı Kaçakçılık Kanunlarından kaynaklanan işler,  
4389 sayılı Bankalar Kanunu ve 5411 sayılı Bankacılık Kanunundan kaynaklanan banka zimmeli suçları.  
(Kaçakçılık ve buna bağlı olarak işlenen evrakta sahtecilik suçlarından birlikte dava açılmış olması hâlinde, temyiz incelemesi 7. Ceza Dairesi tarafından yapılır.)

### SEKİZİNCİ CEZA DAİRESİ

Madde 94... İşkence,  
Madde 95... Neticesi sebebiyle ağırlaşmış işkence,  
Madde 96... Eziyet,  
Madde 154... Hakkı olmayan yere tecavüz,  
Madde 170... Genel güvenliğin kasten tehlikeye sokulması,  
Madde 171... Genel güvenliğin taksirle tehlikeye sokulma,  
Madde 172... Radyasyon yayma,  
Madde 173... Atom enerjisi ile patlamaya sebebiyet verme,  
Madde 174... Tehlikeli maddelerin izinsiz olarak bulundurulması veya el değiştirmesi,  
Madde 175... Akıl hastası üzerindeki bakım ve gözetim yükümlülüğünün ihlali,  
Madde 176... İnşaat veya yıkımla ilgili emniyet kurallarına uymama,  
Madde 177... Hayvanın tehlike yaratabilecek şekilde serbest bırakılması,  
Madde 178... İşaret ve engel koymama,  
Madde 197... Parada sahtecilik,  
Madde 198... Paraya eşit sayılan değerler,  
Madde 199... Kıymetli damgada sahtecilik,  
Madde 200... Para ve kıymetli damgaları yapmaya yarayan araçlar,  
Madde 201... Etkin pişmanlık,  
Madde 202... Mühürde sahtecilik,  
Madde 213... Halk arasında korku ve panik yaratmak amacıyla tehdit,  
Madde 214... Suç işlemeye tahrik,  
Madde 215... Suçu ve suçluyu övme,  
Madde 216... Halkı kin ve düşmanlığa tahrik veya aşağılama,  
Madde 217... Kanunlara uymamaya tahrik,  
Madde 218... Ortak Hükümler,  
Madde 228... Kumar oynanması için yer ve imkan sağlama,  
Madde 229... Dilencilik,  
Madde 230... Birden çok evlilik, hileli evlenme, dinsel tören,  
Madde 243... Bilişim sistemine girme,  
Madde 244... Sistemi engelleme, bozma, verileri yok etme veya değiştirme,  
Madde 245... Banka veya kredi kartlarının kötüye kullanılması,  
Madde 246... Tüzel kişiler hakkında güvenlik tedbiri uygulanması,  
3091 sayılı Taşınmaz Mal Zilyetliğine Yapılan Tecavüzlerin Önlenmesi Hakkında Kanun'a ilişkin işler,  
5464 sayılı Banka Kartları ve Kredi Kartları Kanunu'na ilişkin işler,  
6136 sayılı Ateşli Silahlar ve Bıçaklar ile Diğer Aletler Hakkında Kanun'a ilişkin işler  
Bu iş bölümüne göre ceza dairelerinden herhangi birinin görevine girmeyen ve TCK'dan kaynaklanan tüm diğer suçlar.

### DOKUZUNCU CEZA DAİRESİ

Madde 185... Zehirli madde katma (1/3),  
Madde 186... Bozulmuş veya değiştirilmiş gıda veya ilaçların ticareti (1/3),  
Madde 187... Kişilerin hayatını ve sağlığını tehlikeye sokacak biçimde ilaç yapma veya satma (1/3),  
Madde 188... Uyuşturucu veya uyarıcı madde imal ve ticareti (1/3),  
Madde 189... Tüzel kişiler hakkında güvenlik tedbiri uygulanması (1/3),  
Madde 190... Uyuşturucu veya uyarıcı madde kullanılmamasını kolaylaştırma (1/3),  
Madde 191... Kullanmak için uyuşturucu veya uyarıcı madde satın almak, kabul etmek veya bulundurmamak (1/3),  
Madde 192... Etkin pişmanlık (1/3),  
Madde 193... Zehirli madde imal ve ticareti (1/3),  
Madde 194... Sağlık için tehlikeli madde temini (1/3),  
Madde 195... Bulaşıcı hastalıklara ilişkin tedbirlere aykırı davranma (1/3),  
Madde 196... Üsulsüz ölü gömülmesi (1/3),  
2313 sayılı Uyuşturucu Maddelerin Murakabesi Hakkındaki Kanuna ilişkin işler (1/3),  
3298 sayılı Uyuşturucu Maddelerle İlgili Kanuna ilişkin işler (1/3),  
5898 sayılı Uçuşu Maddelerin Zararlarından İnsan Sağlığının Korunmasına Dair Kanuna ilişkin işler (1/3).

**ONUNCU CEZA DAİRESİ**

- Madde 185... Zehirli madde katma (1/3),  
 Madde 186... Bozulmuş veya değiştirilmiş gıda veya ilaçların ticareti (1/3),  
 Madde 187... Kişilerin hayatını ve sağlığını tehlikeye sokacak biçimde ilaç yapma veya satma (1/3),  
 Madde 188... Uyuşturucu veya uyarıcı madde imal ve ticareti (1/3),  
 Madde 189... Tüzel kişiler hakkında güvenlik tedbiri uygulanması (1/3),  
 Madde 190... Uyuşturucu veya uyarıcı madde kullanılmasını kolaylaştırma (1/3),  
 Madde 191... Kullanmak için uyuşturucu veya uyarıcı madde satın almak, kabul etmek veya bulundurmak (1/3),  
 Madde 192... Etkin pişmanlık (1/3),  
 Madde 193... Zehirli madde imal ve ticareti (1/3),  
 Madde 194... Sağlık için tehlikeli madde temini (1/3),  
 Madde 195... Bulaşıcı hastalıklara ilişkin tedbirlere aykırı davranma(1/3),  
 Madde 196... Usulsüz ölü gömülmesi (1/3),  
 2313 sayılı Uyuşturucu Maddelerin Murakabesi Hakkındaki Kanuna ilişkin işler (1/3),  
 3298 sayılı Uyuşturucu Maddelerle ilgili Kanuna ilişkin işler (1/3),  
 5898 sayılı Uçucu Maddelerin Zararlarından İnsan Sağlığının Korunmasına Dair Kanuna ilişkin işler (1/3).

**ONBİRİNCİ CEZA DAİRESİ**

- Madde 203... Mühür bozma (½),  
 Madde 204... Resmî belgede sahtecilik (½),  
 Madde 205... Resmî belgeyi bozmak, yok etmek veya gizlemek (½),  
 Madde 206... Resmî belgenin düzenlenmesinde yalan beyan (½),  
 Madde 207... Özel belgede sahtecilik (½),  
 Madde 208... Özel belgeyi bozmak, yok etmek veya gizlemek (½),  
 Madde 209... Açığa imzanın kötüye kullanılması (½),  
 Madde 210... Resmî belge hükmünde belgeler (½),  
 Madde 211... Daha az cezayı gerektiren hâl (½),  
 Madde 212... İçtima (½),  
 Madde 231... Çocuğun soybağını değiştirme (½),  
 213 sayılı Vergi Usul Kanunu'ndan kaynaklanan işler(1/2).

(Kaçakçılık ve buna bağlı olarak işlenen evrakta sahtecilik suçlarından birlikte dava açılmış olması hâlinde, temyiz incelemesi 7. Ceza Dairesi tarafından yapılır.)

İşbölümünün yürürlüğe girdiği tarihten itibaren on gün içinde işbölümü değişikliği nedeniyle 19. Ceza Dairesi'nin arşivinde bulunan 213 sayılı Vergi Usul Kanunu'ndan kaynaklanan işler ½ oranında 11. Ceza Dairesi'ne devredilir.

**ONİKİNCİ CEZA DAİRESİ**

- Madde 85... Taksirle öldürme,  
 Madde 89... Taksirle yaralama,  
 Madde 90... İnsan üzerinde deney,  
 Madde 91... Organ ve doku ticareti,  
 Madde 92... Zorunluluk hâli,  
 Madde 93... Etkin pişmanlık,  
 Madde 132...Haberleşmenin gizliliğini ihlal,  
 Madde 133...Kişiler arasındaki konuşmaların dinlenmesi ve kayda alınması,  
 Madde 134...Özel hayatın gizliliğini ihlal,  
 Madde 135...Kişisel verilerin kaydedilmesi,  
 Madde 136...Verileri hukuka aykırı olarak verme veya ele geçirme,  
 Madde 137...Nitelikli haller,  
 Madde 138...Verileri yok etmeme,  
 Madde 139...Şikâyet,  
 Madde 140...Tüzel kişiler hakkında güvenlik tedbiri uygulanması,  
 Madde 179...Trafik güvenliğini tehlikeye sokma,  
 Madde 180...Trafik güvenliğini taksirle tehlikeye sokma,  
 2863 sayılı Kültür ve Tabiat Varlıklarını Koruma Kanunundan kaynaklanan işler,  
 5271 sayılı CMK'nın 141 ilâ 144 maddelerinde düzenlenen koruma tedbirleri nedeniyle tazminat.

**ONÜÇÜNCÜ CEZA DAİRESİ**

- Madde 141 ilâ 147 Hırsızlık (¼),  
 Madde 160... Kaybolmuş veya hata sonucu ele geçmiş eşya üzerinde tasarruf (¼),  
 Madde 163... Karşılıksız yararlanma (¼),  
 Madde 165... Suç eşyasının satın alınması veya kabul edilmesi (¼),  
 Madde 167, 168, 169... Ortak hükümler.

**ONDÖRDÜNCÜ CEZA DAİRESİ**

- Madde 99... Çocuk düşürme,  
 Madde 100... Çocuk düşürme,  
 Madde 101... Kısırlaştırma,  
 Madde 102... Cinsel saldırı,  
 Madde 103... Çocukların cinsel istismarı,  
 Madde 104... Reşit olmayanla cinsel ilişki,  
 Madde 105... Cinsel taciz,  
 Madde 109... Kişiyi hürriyetinden yoksun kılma,  
 Madde 110... Etkin pişmanlık,  
 Madde 111... Tüzel kişiler hakkında güvenlik tedbiri uygulanması,  
 Madde 223... Ulaşım araçlarının kaçırılması veya alıkonulması,  
 Madde 224... Kır'a sahanlığında veya münhasır ekonomik bölgedeki sabit platformların işgali,  
 Madde 234... Çocuğun kaçırılması ve alıkonulması.

**ONBEŞİNCİ CEZA DAİRESİ**

- Madde 151... Mala zarar verme (½),  
 Madde 152... Mala zarar vermenin nitelikli halleri (½),  
 Madde 153... İbadethanelere ve mezarlıklara zarar verme(½),  
 Madde 155... Güveni kötüye kullanma(½),  
 Madde 156... Bedelsiz senedi kullanma(½),  
 Madde 157... Dolandırıcılık(½),  
 Madde 158... Nitelikli dolandırıcılık(½),  
 Madde 159... Daha az cezayı gerektiren hâl(½),  
 Madde 161... Hileli iflas(½),  
 Madde 162... Taksirli iflas(½),  
 Madde 164... Şirket veya kooperatifler hakkında yanlış bilgi(½),  
 Madde 166... Bilgi vermeme(½),  
 Madde 167, 168, 169... Ortak hükümler.

**ONALTINCI CEZA DAİRESİ**

- Madde 76... Soykırım,  
 Madde 77... İnsanlığa karşı suçlar,  
 Madde 78... Örgüt,  
 Madde 219... Görev sırasında din hizmetlerini kötüye kullanma,  
 Madde 220... Suç işlemek amacıyla örgüt kurma,  
 Madde 221... Etkin pişmanlık,  
 Madde 222... Şapka ve Türk harfleri,  
 Madde 267... İftira,  
 Madde 268... Başkasına ait kimlik veya kimlik bilgilerinin kullanılması,  
 Madde 269... Etkin pişmanlık,  
 Madde 270... Suçu üstlenme,  
 Madde 271... Suç uydurma,  
 Madde 272... Yalan tanıklık,  
 Madde 273... Şahsi cezasızlık veya cezanın azaltılmasına gerektiren sebepler,  
 Madde 274... Etkin pişmanlık,  
 Madde 275... Yalan yere yemin,  
 Madde 276... Gerçeğe aykırı bilirkişilik veya tercümanlık,  
 Madde 277... Yargı görevi yapamı etkileme,  
 Madde 278... Suçu bildirmeme,  
 Madde 279... Kamu görevlisinin suçu bildirmemesi,  
 Madde 280... Sağlık mesleği mensuplarının suçu bildirmemesi,  
 Madde 281... Suç delillerini yok etme, gizleme veya değiştirme,  
 Madde 282... Suçtan kaynaklanan malvarlığı değerlerini aklama,  
 Madde 283... Suçluyu kayırma,  
 Madde 284... Tutuklu, hükümlü veya suç delillerini bildirmeme,  
 Madde 285... Gizliliğin ihlali,  
 Madde 286... Ses ve görüntülerin kayda alınması,  
 Madde 287... Genital muayene,  
 Madde 288... Adil yargılamayı etkilemeye teşebbüs,  
 Madde 289... Muhafaza görevini kötüye kullanma,  
 Madde 290... Resmen teslim olunan mala elkonulması ve bozulması,  
 Madde 291... Başkası yerine ceza infaz kurumuna veya tutukevine girme,  
 Madde 292... Hükümlü veya tutuklunun kaçması,  
 Madde 293... Etkin pişmanlık,  
 Madde 294... Kaçmaya imkan sağlama,

- Madde 295... Muhafızın görevini kötüye kullanması,  
 Madde 296... Hükümlü veya tutukuların ayaklanması,  
 Madde 297... İnfaz kurumuna veya tutukevine yasak eşya sokmak,  
 Madde 298... Hak kullanımını ve beslenmeyi engelleme,  
 Madde 299... Cumhurbaşkanına hakaret,  
 Madde 300... Devletin egemenlik alametlerini aşağılama,  
 Madde 301... Türk Milletini, Türkiye Cumhuriyeti Devletini, Devletin kurum ve organlarını aşağılama,  
 Madde 302... Devletin birliği ve ülke bütünlüğünü bozmak,  
 Madde 303... Düşmanla işbirliği yapmak,  
 Madde 304... Devlete karşı savaşa tahrik,  
 Madde 305... Temel milli yararlar karşı faaliyette bulunmak için yarar sağlama,  
 Madde 306... Yabancı devlet aleyhine asker toplama,  
 Madde 307... Askeri tesisleri tahrip ve düşman askeri hareketleri yararına anlaşma,  
 Madde 308... Düşman devlete maddi ve mali yardım,  
 Madde 309... Anayasayı ihlal,  
 Madde 310... Cumhurbaşkanına suikast ve fiili saldırı,  
 Madde 311... Yasama organına karşı suç,  
 Madde 312... Hükümete karşı suç,  
 Madde 313... Türkiye Cumhuriyeti Hükümetine karşı silahlı isyan,  
 Madde 314... Silahlı örgüt,  
 Madde 315... Silah sağlama,  
 Madde 316... Suç için anlaşma,  
 Madde 317... Askeri komutanlıkların gasbı,  
 Madde 318... Halkı askerlikten soğutma,  
 Madde 319... Askerleri itaatsizliğe teşvik,  
 Madde 320... Yabancı hizmetine asker yazma, yazılma,  
 Madde 321... Savaş zamanında emirlere uymama,  
 Madde 322... Savaş zamanında yükümlülükler,  
 Madde 323... Savaşta yalan haber yayma,  
 Madde 324... Seferberlikle ilgili görevin ihmali,  
 Madde 325... Düşmandan ünvan ve benzeri payeler kabulü,  
 Madde 326... Devletin güvenliğine ilişkin belgeler,  
 Madde 327... Devletin güvenliğine ilişkin bilgileri temin etme,  
 Madde 328... Siyasal veya askeri casusluk,  
 Madde 329... Devletin güvenliğine ve siyasal yararlarına ilişkin bilgileri açıklama,  
 Madde 330... Gizli kalması gereken bilgileri açıklama,  
 Madde 331... Uluslararası casusluk,  
 Madde 332... Askeri yasak bölgelere girme,  
 Madde 333... Devlet sırlarından yararlanma, Devlet hizmetlerinde sadakatsizlik,  
 Madde 334... Yasaklanan bilgileri temin,  
 Madde 335... Yasaklanan bilgilerin casusluk maksadıyla temin,  
 Madde 336... Yasaklanan bilgileri açıklama,  
 Madde 337... Yasaklanan bilgileri siyasal veya askeri casusluk maksadıyla açıklama,  
 Madde 338... Taksir sonucu casusluk fiillerinin işlenmesi,  
 Madde 339... Devlet güvenliği ile ilgili belgeleri elinde bulundurma,  
 Madde 340... Yabancı devlet başkanına karşı suç,  
 Madde 341... Yabancı devlet bayrağına karşı hakaret,  
 Madde 342... Yabancı devlet temsilcilerine karşı suç,  
 Madde 343... Karşılıklılık koşulu,  
 2565 sayılı Askeri Yasak Bölgeler ve Güvenlik Bölgeleri Kanunu'ndan kaynaklanan suçlar,  
 2911 sayılı Toplantı ve Gösteri Yürüyüşleri Hakkındaki Kanun'dan kaynaklanan suçlar,  
 2937 sayılı Devlet İstihbarat Hizmetleri ve Milli İstihbarat Teşkilat Kanunu'ndan kaynaklanan suçlar,  
 3713 sayılı Terörle Mücadele Kanunu'ndan kaynaklanan suçlar,  
 4959 sayılı Toplum Kazandırma Kanunu'ndan kaynaklanan suçlar,  
 6415 sayılı Terörizmin Finansmanının Önlenmesi Hakkında Kanunu'ndan kaynaklanan işler.

07.12.1994 gün ve 4053 sayılı Kanun ile 2797 sayılı Yargıtay Kanunu'nun 14. maddesine eklenen fıkra gereğince, 3953 sayılı Kanun'a göre ve Askeri Yargıtay'dan gönderilen dava ve işler ile aynı Kanun uyarınca adli yargı mercilerine devredilen dava ve işlerden temyizden itikale edilecek olan işler.

İşbölümünün yürürlüğe girdiği tarihten itibaren on gün içinde işbölümü değişikliği nedeniyle 16. Ceza Dairesi'nin arşivinde bulunan 5816 sayılı Atatürk Aleyhine İşlenen Suçlara ait işler 21. Ceza Dairesi'ne, 19. Ceza Dairesi'nin arşivinde bulunan 6415 sayılı Terörizmin Finansmanının Önlenmesi Hakkında Kanun'dan kaynaklanan işler 16. Ceza Dairesi'ne devredilir.

## ONYEDİNCİ CEZA DAİRESİ

- Madde 141 ilâ 147 Hırsızlık (¼),  
 Madde 160... Kaybolmuş veya hata sonucu ele geçmiş eşya üzerinde tasarruf (¼),  
 Madde 163... Karşılıksız yararlanma (¼),

Madde 165... Suç eşyasının satın alınması veya kabul edilmesi (¼),  
Madde 167, 168, 169... Ortak hükümler.

### ONSEKİZİNCİ CEZA DAİRESİ

Madde 79... Göçmen kaçakçılığı,  
Madde 80... İnsan ticareti,  
Madde 116... Konut dokunulmazlığını bozmak,  
Madde 117... İş ve çalışma hürriyetinin ihlali,  
Madde 118... Sendikal hakların kullanılmasının engellenmesi,  
Madde 120... Haksız arama,  
Madde 121... Dilekçe hakkının kullanılmasının engellenmesi,  
Madde 122... Nefret ve ayrımcılık,  
Madde 123... Kişilerin huzur ve sükununu bozma,  
Madde 124... Haberleşmenin engellenmesi,  
Madde 125... Hakaret,  
Madde 126... Mağdurun belirlenmesi,  
Madde 127... Isnadın ispatı,  
Madde 128... İddia ve savunma dokunulmazlığı,  
Madde 129... Haksız fiil nedeniyle veya karşılıklı hakaret ,  
Madde 130... Kişinin hatrasına hakaret,  
Madde 131... Soruşturma ve kovuşturma koşulu,  
Madde 181... Çevrenin kasten kirlenmesi,  
Madde 182... Çevrenin taksirle kirlenmesi,  
Madde 183... Gürültüye neden olma,  
Madde 184... İmar kirliliğine neden olma,  
Madde 225... Hayasızca hareketler,  
Madde 226... Müstehcenlik,  
Madde 227... Fuhuş,  
Madde 232... Kötü muamele,  
Madde 233... Aile hukukundan kaynaklanan yükümlülüğün ihlali,  
Madde 265... Görevi yaptırmamak için direnme.

### ONDOKUZUNCU CEZA DAİRESİ

Istisnalar hariç olmak üzere Özel Ceza Kanunlarından veya Kabahatler Kanunu'ndan doğan ve başka dairelerin görev alanına girmeyen suçlar ve kararlar.

19. Ceza Dairesi'nin arşivinde bulunan, uyarılama yargılamaları hariç olmak üzere, hükmün infazı aşamasında disiplin cezaları, koşullu salıverilme, koşullu salıverilmenin geri alınması, denetimli serbestlik ve infazla ilgili diğer uyuşmazlıklardan kaynaklanan iş veyahut kararlar, hükmü esas alınan suç ya da kararların niteliğine bakılmaksızın işbölümünün yürürlüğe girdiği tarihten itibaren on gün içinde işbölümü değişikliği nedeniyle 1. Ceza Dairesi'ne, 6415 sayılı Terörizmin Finansmanının Önlenmesi Hakkında Kanun'dan kaynaklanan işler 16. Ceza Dairesine, aynı şekilde 213 sayılı Vergi Usul Kanunu'ndan kaynaklanan işlere ait dava dosyaları ise ½ oranında 11. ve 21. Ceza Daireleri'ne devredilir.

### YİRMİNCİ CEZA DAİRESİ

Madde 185... Zehirli madde katma (1/3),  
Madde 186... Bozulmuş veya değiştirilmiş gıda veya ilaçların ticareti (1/3),  
Madde 187... Kişilerin hayatını ve sağlığını tehlikeye sokacak biçimde ilaç yapma veya satma (1/3),  
Madde 188... Uyuşturucu veya uyarıcı madde imal ve ticareti (1/3),  
Madde 189... Tüzel kişiler hakkında güvenlik tedbiri uygulanması (1/3),  
Madde 190... Uyuşturucu veya uyarıcı madde kullanılmasını kolaylaştırma (1/3),  
Madde 191... Kullanmak için uyuşturucu veya uyarıcı madde satın almak, kabul etmek veya bulundurma (1/3),  
Madde 192... Etkin pişmanlık (1/3),  
Madde 193... Zehirli madde imal ve ticareti (1/3),  
Madde 194... Sağlık için tehlikeli madde temini (1/3),  
Madde 195... Bulaşıcı hastalıklara ilişkin tedbirlere aykırı davranma (1/3),  
Madde 196... Usulsüz ölü gömülmesi (1/3),  
2313 sayılı Uyuşturucu Maddelerin Murakabesi Hakkındaki Kanuna ilişkin işler (1/3),  
3298 sayılı Uyuşturucu Maddelerle ilgili Kanuna ilişkin işler (1/3),  
5898 sayılı Uçuşu Maddelerin Zararlarından İnsan Sağlığının Korunmasına Dair Kanuna ilişkin işler (1/3).

### YİRMİBİRİNCİ CEZA DAİRESİ

Madde 203... Mühür bozma (½),  
Madde 204... Resmî belgede sahtecilik (½),  
Madde 205... Resmî belgeyi bozmak, yok etmek veya gizlemek (½),  
Madde 206... Resmî belgenin düzenlenmesinde yalan beyan (½),

- Madde 207... Özel belgede sahtecilik (½),  
 Madde 208... Özel belgeyi bozmak, yok etmek veya gizlemek (½),  
 Madde 209... Açığa imzanın kötüye kullanılması (½),  
 Madde 210... Resmî belge hükmünde belgeler (½),  
 Madde 211... Daha az cezayı gerektiren hâl (½),  
 Madde 212... İçtima (½),  
 Madde 231... Çocuğun soybağını değiştirme (½).  
 213 sayılı Vergi Usul Kanunu'ndan kaynaklanan işler(1/2)  
 5816 sayılı Atatürk Aleyhine İşlenen Suçlar.

(Kaçakçılık ve buna bağlı olarak işlenen evrakta sahtecilik suçlarından birlikte dava açılmış olması hâlinde, temyiz incelemesi 7. Ceza Dairesi tarafından yapılır.)

İşbölümünün yürürlüğe girdiği tarihten itibaren on gün içinde işbölümü değişikliği nedeniyle 16. Ceza Dairesi'nin arşivinde bulunan 5816 sayılı Atatürk Aleyhine İşlenen Suçlara ait işler, aynı şekilde 19. Ceza Dairesi'nin arşivinde bulunan 213 sayılı Vergi Usul Kanunu'ndan kaynaklanan işlere ait dava dosyaları ise ½ oranında 21. Ceza Dairesi'ne devredilir.

### YİRMİKİNCİ CEZA DAİRESİ

- Madde 141 ilâ 147 Hırsızlık (¼),  
 Madde 160... Kaybolmuş veya hata sonucu ele geçmiş eşya üzerinde tasarruf (¼),  
 Madde 163... Karşılıksız yararlanma (¼),  
 Madde 165... Suç eşyasının satın alınması veya kabul edilmesi (¼),  
 Madde 167, 168, 169... Ortak hükümler.

### YİRMİÜÇÜNCÜ CEZA DAİRESİ

- Madde 151... Mala zarar verme (½),  
 Madde 152... Mala zarar vermenin nitelikli halleri (½),  
 Madde 153... İbadethanelere ve mezarlıklara zarar verme(½),  
 Madde 155... Güveni kötüye kullanma(½),  
 Madde 156... Bedelsiz senedi kullanma(½),  
 Madde 157... Dolandırıcılık(½),  
 Madde 158... Nitelikli dolandırıcılık(½),  
 Madde 159... Daha az cezayı gerektiren hâl(½),  
 Madde 161... Hileli iflas(½),  
 Madde 162... Taksirli iflas(½),  
 Madde 164... Şirket veya kooperatifler hakkında yanlış bilgi(½),  
 Madde 166... Bilgi vermeme(½),  
 Madde 167, 168, 169... Ortak hükümler.

- III) 1- Yargıtay Başkanlar Kurulunca kabul edilip, Büyük Genel Kurulca onaylanan işbölümü kararının derhal Resmî Gazete de yayımlanmasına, Resmî Gazetede yayımlanmasını izleyen ay başından itibaren uygulanmaya başlanılmasına;
- 2- Kabul edilen iş bölümü kararının;
- a) Yargıtay Hukuk ve Ceza Genel Kurulları Başkanlıklarına, Daire Başkanlıklarına ve Yargıtay Cumhuriyet Başsavcılığı ile Yargıtay kararları dergisinde yayınlanmak üzere Yayın İşleri Müdürlüğüne,
  - b) Barolara ve avukatlara duyurulmasını sağlamak üzere Türkiye Barolar Birliği Başkanlığına,
  - c) Kararın elektronik ortamda hazırlanan bir örneğinin, UYAP dosya gönderme formu ekranında yapılacak düzenlemelerde esas alınmak üzere Adalet Bakanlığı Bilgi İşlem Dairesi Başkanlığına gönderilmesine,
- 3- Kararın kitapçık halinde basılıp mahkemelere gönderilmek, Yargıtay, HSYK ve Adalet Bakanlığı internet sitelerinde yayımlanmak suretiyle uygulayıcıların zamanında bilgi edinmelerinin sağlanmasına, 12.02.2016 tarihinde oyçokluğu ile karar verildi.

# **İLÂN BÖLÜMÜ**

(İlanlarla ilgili müracaatlar Başbakanlık Basımevi Döner Sermaye İşletmesi Müdürlüğüne yapılır.)

## **YARGI İLÂNLARI**

**3'üncü Kolordu Komutanlığı Askeri Mahkemesi Kıdemli Hakimliğinden:**

**Hasdal/İSTANBUL**

Esas No : 2013/426

Karar No : 2015/342

İzin Tecavüzü suçundan sanık Tahir ve Nebiye oğ. 01.03.1990 Antakya D.lu, Hatay, Yayladağı, Sungur Mah. Nfs. Kyt.lı Gökhan BAYKAL hakkında 3.Kor. K.lığı Askeri Mahkemesinin 30.06.2015 gün ve 2013/426 2015/342 Esas ve Karar sayılı kararıyla;

**HÜKÜM:**

Sanık P.Er Gökhan BAYKAL 'ın 10.01.2011-24.10.2011 tarihleri arasında izin tecavüzü suçunu işlediği sübuta erdiğinden eylemine uyan As. C.K.'nun 66/1-b maddesi uyarınca BİR YIL HAPİS CEZASI İLE CEZALANDIRILMASINA,

Sanığın duruşmadaki iyi hali lehine takdiri hafifletici sebep kabul edildiğinden T.C.K.'nun 62/1'inci maddesi uyarınca cezasından 1/6 oranında indirim yapılarak NETİCETEN ON AY HAPİS CEZASI İLE CEZALANDIRILMASINA,

Sanığın 24.10.2011 - 21.11.2011 tarihleri arasında yolda ve nezarete, 21.11.2011-29.12.2011 tarihinde de tutuklulukta geçirdiği sürelerin T.C.K.'nun 63'üncü maddesi uyarınca hükümlülük süresinden İNDİRİLMESİNE,

Sanığın suç kaydı dikkate alındığında ileride yeniden suç işlemeyeceği yönünde kanaat oluşmadığından CMK'nın 231'inci maddesinde düzenlenen HÜKMÜN AÇIKLANMASININ GERİ BIRAKILMASI ve TCK' nın 51'inci maddesinde düzenlenen ERTELEME hükümlerinin uygulanmasına YER OLMADIĞINA;

Sanık hakkında hükmolunan kısa süreli hapis cezasının, 5237 Sayılı TCK.nun 50/1-A ve 52'nci maddeleri uyarınca beher gün karşılığı takdiren 20-TL'den hesap edilerek neticeten 6000-TL (ALTI BİN TÜRK LİRASI) ADLİ PARA CEZASI İLE CEZALANDIRILMASINA, İŞBU ADLİ PARA CEZASININ SANIKTAN YİRMİ DÖRT EŞİT AYLIK TAKSİTLER HALİNDE TAHSİLİNE, TAKSİTLERDEN BİRİNİN ZAMANINDA ÖDENMEMESİ HALİNDE GERİ KALAN KISMIN TAMAMININ DEFATEN TAHSİLİNE, ÖDENMEYEN ADLİ PARA CEZASININ HAPSE ÇEVİRİLMESİNE;

Sanık hakkında mahkememiz tarafından çıkartılan 19.06.2013 tarih ve 2013/498 Evrak ve 2013/426 Esas sayılı yakalama emrinin geriye alınarak toplatılmasına, gereği için Askeri Savcılığa müzekkere yazılmasına,

Talebe uygun; 353 Sayılı Kanunun 196, 197, 205, 209 ve CMK.nun 263'ncü maddeleri uyarınca, hüküm yüzüne karşı verilenler yönünden hükmün yüze karşı okunmasından, hüküm yokluğunda verilenler yönünden hükmün tebliğinden itibaren bir hafta içerisinde. Mahkememize veya diğer adli makamlara verilecek dilekçeyle, tutanak katibine bu hususta tutanak düzenlenmesi için yapılacak beyanla, asker kişiler yönünden en yakın askeri birlik komutanına veya askeri kurum amirine veya tutuklular yönünden zabıt katibine veya tutuklu bulunduğu ceza infaz kurumu ve tutukevi müdürüne yapılacak yazılı veya sözlü müracaatla Askeri Yargıtay' da temyiz yolu açık olmak üzere karar verilmiş olup, sanık tüm aramalara rağmen adresinde bulunmadığı gibi adresi de tespit olunamadığından 7201 Sayılı Kanunun 28-29 maddeleri uyarınca İLANEN TEBLİĞ olunur.

**3'üncü Kolordu Komutanlığı Askeri Mahkemesi Kıdemli Hakimliğinden:****Hasdal/İSTANBUL**

Esas No : 2015/92

Karar No : 2015/267

Hakaret suçundan sanık Hasan ve Betsi oğ.1987 D.lu, Çorum, Osmancık, Dodurga Mehmet Dede Tekke Ky. Nfs. Kyt.lı Cüneyt ÇETİN hakkında 3.Kor. K.lığı Askeri Mahkemesinin 15.04.2015 gün ve 2015/92-267 Esas ve Karar sayılı kararıyla;

**HÜKÜM:**

Sanık Cüneyt ÇETİN'in denetim süresi içinde kasıtlı bir yeni bir suç işlemediği anlaşıldığından mahkememizin 11.06.2008 gün ve 2008/476-429 Esas-Karar sayılı hükmüne konu "açıklanması geri bırakılan hükmün kaldırılarak, davanın DÜŞMESİNE,

Hükmün kesinleşmesine müteakip, sanığın adli sicil kaydından düşmesi için iş bu kararın Adli Sicil Müdürlüğüne BİLDİRİLMESİNE,

353 S.K.'nun 196, 197, 205, 209 ve 212'nci maddeleri uyarınca sanığın hüküm tebliğinden itibaren 1 hafta içerisinde askeri veya sivil adli makamlara veya tutuklular yönünden ceza ve tutukevi müdürlüklerine ya da bizzat Askeri Yargıtay'a sözlü veya yazılı müracaatla temyiz başvurabileceğinin tespiti ile temyiz yolu açık olmak üzere karar verilmiş olup, sanık tüm aramalara rağmen adresinde bulunamadığı gibi adresi de tespit olunamadığından 7201 Sayılı Kanunun 28-29 maddeleri uyarınca İLANEN TEBLİĞ olunur. 729

**ARTIRMA, EKSİLTME VE İHALE İLÂNLARI****GAYRİMENKULLER SATILACAKTIR****Ziraat Bankası Personeli Vakfından:**

- Balıkesir İli, Erdek İlçesi, Yalı Mahallesi, Kastri Mevkiinde bulunan tapuda 788 ada, 1 parselde kayıtlı, 16.608/21.349 m<sup>2</sup> alanlı denize sıfır kamp tesisi.
- Ankara İli, Gölbaşı İlçesi, Karşıyaka Mahallesi 1438 ada, 2 parsel numarasında kayıtlı tam hisseli ve 4.006 m<sup>2</sup> büyüklüğünde arsa.
- Ankara İli, Gölbaşı İlçesi, Karşıyaka Mahallesi 1445 Ada, 3 parsel numarasında kayıtlı 8.500 m<sup>2</sup> alanlı arsanın 2.914/ 8.500 hissesi.
- Mersin İli, Akdeniz İlçesi, Nusratiye Mahallesi'nde bulunan, tapuda 57 pafta, 762 ada, 93 parselde kayıtlı, A Bloktaki 33, 35 bölüm no'lu dükkanlar.

Kapalı zarf teklif alma ve birden fazla teklif varsa, en yüksek kapalı teklif üzerinden teklif sahipleri arasında açık artırma veya pazarlık yoluyla ihale yapılmak suretiyle, peşin veya vadeli olarak satılacaktır.

İlk ihale 23.03.2016 günü saat 19:00-20:00 saatleri arasında yapılacaktır. İlk ihale ile ilgili teklifler ihale günü saat 15:00'e kadar Vakfımıza verilebilecektir. İlan edilen günde satılmayan taşınmazların satışına sürekli ihale usulü ile devam edilecek, her haftanın salı günü saat 17:00'ye kadar verilen teklifler, takip eden işgünü toplanacak ihale komisyonu tarafından değerlendirilecektir.

1 - İhale, Vakfımız Genel Müdürlüğü (Sanayi Caddesi Çavuş Sokak Akgül İşhanı No: 3/9 Ulus/Ankara) adresinde yapılacaktır.



2 - Teklif mektupları, satış şartnamesinde belirtilen şartlara göre hazırlanıp teklif verme saatine kadar Vakfımız Genel Müdürlüğüne ulaştırılacaktır.

3 - Birden fazla teklif alınması halinde açık artırma yapılacağından, teklif verenlerin ihale gün ve saatinde ihalenin yapılacağı adreste hazır bulunmaları gerekmektedir.

4 - Vakfımız 2886 ve 4734 sayılı Devlet ihale Kanunu'na tabi olmayıp, ihaleyi yapıp yapmamakta ya da dilediğine yapmakta serbesttir.

5 - Satış işlemi, Vakfımız Genel Müdürlüğünden temin edilebilecek şartname esaslarına göre yapılacak olup, ihaleye katılanlar şartnamedeki hususları aynen kabul etmiş sayılacaktır.

6 - Satışa ilişkin ayrıntılı bilgi Vakfımızın 0-312 309 67 85 ve 0-312 311 33 79 numaralı telefonlarından ve www.zbv.org.tr internet adresimizden edinilebilir. 1753/1-1

#### 6 ADET 4\*2 SUV ARAÇ SATIN ALINACAKTIR

##### **Türk Kızılayı Gaziantep Ülke Alan Koordinatörlüğünden:**

1 - Türk Kızılayı Suriye Krizi Gaziantep Ülke Alan Koordinatörlüğüne 6 adet 4\*2 SUV araç ilan eden kapalı zarf usulü, açık eksiltme ihale yöntemi ile satın alınacaktır.

2 - Firmalar teklif ettikleri fiyatın en az %3'ü geçici teminatı da teklifleri ile birlikte verecektir.

3 - İhaleye ait şartnameler Şehir Gösteren Mah. 680006 Cad. Bina No: 21/1 Şehitkamil/ Gaziantep adresindeki Türk Kızılayı Suriye Krizi Gaziantep Ülke Alan Koordinatörlüğünden temin edilebilir.

4 - Firmalar tekliflerini en geç 21 MART 2016 (PAZARTESİ) günü, saat: 11.00'a kadar Türk Kızılayı Suriye Krizi Gaziantep Ülke Alan Koordinatörlüğü Sistemler Yönetimi Birimi'ne teslim etmiş olmaları gerekmektedir.

5 - Teklifler 22 MART 2016 (Salı) günü, saat: 14.30'da Türk Kızılayı Suriye Krizi Gaziantep Ülke Alan Koordinatörlüğü toplantı salonunda açılacaktır.

6 - Telgraf ve faksla yapılan başvurular dikkate alınmayacaktır.

7 - Derneğimiz 4734 sayılı kanuna tabi değildir.

1764/1-1

#### ÇELİK KONSTRÜKSİYON SANDWİCH PANEL KAPLAMALI HANGAR YAPILMASI İŞİ PROJELERİ, HESAP RAPORLARI VE İHALE DOSYASININ (PİD)

##### HAZIRLANMASI İŞİ YAPTIRILACAKTIR

##### **Türk Hava Kurumu Genel Başkanlığından:**

1 - Mülkiyeti Türk Hava Kurumu'na ait Eskişehir İli, İnönü İlçesinde bulunan İnönü Havacılık Eğitim Merkezi Müdürlüğü Tesisleri içerisinde çelik konstrüksiyon sandwich panel kaplamalı hangar yapılması işi projeleri, hesap raporları ve ihale dosyasının (PİD) anahtar teslimi götürü bedelle yaptırılması işi 07 Mart 2016 Pazartesi günü saat: 14.30'da teklif alma usulüyle ihale edilecektir.

2 - İstekliler şartnameye göre hazırlayacakları kapalı zarf teklif mektuplarını, ihale gün ve saatine kadar Türk Hava Kurumu Genel Başkanlığı (Atatürk Bulvarı No: 33 Opera/ANKARA) İhale ve Kontrat Yönetim Müdürlüğüne vereceklerdir.

3 - İstekliler bu işe ait şartnameyi 50,00.-TL karşılığında yukarıda belirtilen adresten temin edebilirler.

4 - Türk Hava Kurumu Genel Başkanlığı 4734 Sayılı Kamu İhale Kanununa tabi değildir.

Bilgi Tel: (0 312) 303 73 79 - 80 / 303 73 55-57

1765/1-1

## OTOMATİK YÜKLEME BANT ALIMI YAPILACAKTIR

**Ankara Halk Ekmek ve Un Fabrikası A.Ş. Genel Müdürlüğünden:**

1 - Fabrikamızda kullanılmak üzere 10 (On) Adet otomatik yükleme bandı, teklif alma yoluyla alınacaktır.

2 - Numuneler Fabrikamız Pazarlama ve Ticaret Müdürlüğünde görülebilir.

3 - Teklifler en geç 04.03.2016 Cuma günü mesai bitimine kadar Fabrikamız Pazarlama ve Ticaret Müdürlüğüne verilmiş olması gerekmektedir.

4 - Postadaki gecikmeler dikkate alınmaz.

ADRES : ANKARA HALK EKMEK VE UN FABRİKASI A.Ş.

Anadolu Bulvarı No: 13 Macunköy - Yenimahalle / ANKARA

Tel: 397 33 65 - 66 Faks: 397 33 71 - 74 1758/1-1

## KABLO ALIMI YAPILACAKTIR

1 - Fabrikamızda bulunan silolarda kullanılmak üzere 14 mt 4X120 N2XHFE 180 kablo, teklif alma usulüyle alınacaktır.

2 - Kablo Numunesi Fabrikamız Pazarlama ve Ticaret Müdürlüğü'nden temin edilebilir.

3 - Tekliflerin en geç 02.03.2016 Çarşamba günü mesai bitimine kadar Fabrikamız Pazarlama ve Ticaret Müdürlüğüne verilmiş olması gerekmektedir.

4 - Postadaki gecikmeler dikkate alınmaz.

ADRES : ANKARA HALK EKMEK VE UN FABRİKASI A.Ş.

Anadolu Bulvarı No: 13 Macunköy - Yenimahalle / ANKARA

Tel: 397 33 65 - 66 Faks: 397 33 71 - 74 1759/1-1

## GAZ PROJE ÇİZİMİ VE TESİSAT DÖŞEME İŞİ YAPTIRILACAKTIR

1 - Fabrikamız, konusu şartnamede belirtilen Gökkuşluğu satış mağazası gaz proje çizimi ve tesisat döşeme işi, teklif alma usulüyle yaptırılacaktır.

2 - Şartname bedelsiz olarak Fabrikamız Pazarlama ve Ticaret Müdürlüğü'nden temin edilebilir.

3 - Teklifler en geç 04.03.2016 Cuma günü mesai bitimine kadar Pazarlama ve Ticaret Müdürlüğü'ne verilmiş olması gerekmektedir.

4 - Postadaki gecikmeler dikkate alınmaz.

ADRES : ANKARA HALK EKMEK VE UN FABRİKASI A.Ş.

Anadolu Bulvarı No: 13 Macunköy - Yenimahalle / ANKARA

Tel: 397 33 65 - 66 Faks: 397 33 71 - 74 1760/1-1

## TEREYAĞ ALIMI YAPILACAKTIR

1 - Fabrikamız, konusu şartnamede belirtilen 10.000 Kg Tereyağ alımı kapalı zarf ile teklif alma yoluyla ihale edilecektir.

2 - İhale 08.03.2016 Salı günü saat 14.00'da Fabrikamız Genel Müdürlük toplantı salonunda yapılacaktır.

3 - İhale ile ilgili şartname 100 TL bedelle Fabrikamız Pazarlama ve Ticaret Müdürlüğü'nden temin edilebilir.

4 - Nihai teklifler en geç 08.03.2016 Salı günü saat 14.00'e kadar Fabrikamız Pazarlama ve Ticaret Müdürlüğüne verilmiş olması gerekmektedir.

5 - Postadaki gecikmeler dikkate alınmaz.

6 - Bu İhale 4734 sayılı Kamu İhale Kanunu'nun İstisna Alımı Kapsamındadır.

7 - 4734 sayılı Kamu İhale Kanunu'nun 11. maddesinde belirtilenler hiçbir şekilde ihaleye katılamazlar.

ADRES : ANKARA HALK EKMEK VE UN FABRİKASI A.Ş.

Anadolu Bulvarı No: 13 Macunköy - Yenimahalle / ANKARA

Tel: 397 33 65 - 66 Faks: 397 33 71 - 74 1761/1-1

KAYSERİ BÜYÜKŞEHİR BELEDİYESİ EĞİTİM FAALİYETLERİ SOSYAL VE SPOR  
TESİSLERİ SAN. TİC. A.Ş. İHTİYACI 76 KALEM KONU ANLATIMLI KİTAP,  
SORU BANKASI VE TARAMA TESTİ SATIN ALINACAKTIR

**Devlet Malzeme Ofisi Genel Müdürlüğünden:**

Kayseri Büyükşehir Belediyesi Eğitim Faaliyetleri Sosyal ve Spor Tesisleri San. Tic. A.Ş. ihtiyacı 76 kalem konu anlatımlı kitap, soru bankası ve tarama testinin kuruluşça hazırlanan teknik şartnamesine ve malzeme listesine uygun olarak, Ofis'imiz Ticari Şartnamesi ile İhale Ek Şartlar Listesinde belirtilen şartlarla, açık teklif usulü ile iç piyasadan satın alınacaktır.

**1 - İHALE EVRAKI BEDELLİDİR.**

a) İstekliler, ihale dokümanlarını Genel Müdürlüğümüz III Nolu Satınalma Daire Başkanlığında ve Ofisimiz internet sitesinde görebilirler. Ancak ihaleye teklif verecek olan firmaların, şartname bedelini (130,00-TL) Ofis veznelerinden birine veya Ofis banka hesabına yatırmaları zorunludur.

b) Yatırılan paraya ait ödendi belgesinin aslının teklif evrakına eklenerek dış zarfa konulması zorunludur.

2 - Teklif mektupları iç içe konulmuş iki zarf halinde olacaktır. İÇ ZARFTA YALNIZ TEKLİF EDİLEN FİYATIN YAZILI OLDUĞU TEKLİF MEKTUBU, dış zarfta ise iç zarfla birlikte teknik şartnamesi, malzeme listesi, Ofis'imiz Ticari Şartnamesi ve İhale Ek Şartlar Listesinin aynen kabul edildiğini belirten yazılı taahhütname ve ticari şartnamenin 2. maddesinde yazılı belgeler ile ihale ek şartlar listesinde belirtilen belgeler bulunacaktır.

3 - Teklifler, 14.03.2016 günü, saat 12.00'ye kadar Genel Müdürlüğümüz, III Nolu Satınalma Daire Başkanlığında bulundurulacaktır. Geç gelen teklifler ile postada vaki gecikmeler dikkate alınmayacaktır.

4 - Teklif mektuplarının, son teklif verme günü saat 14.00'de evvela dış zarfları açılacak, daha sonra teklif mektubu ile birlikte gönderilmesi gerekli olan belgeler incelenecek, bu inceleme sonucunda belgeleri istenilen şartlara uygun olduğu tespit edilen firmaların kataloğunun teknik şartnamelerine uygunluğunun ihtiyaç sahibi Kuruluşça belirlenmesini müteakip, kataloğunun uygun olduğu tespit edilen firmaların, fiyat ile ilgili iç zarfları bilahare bildirilecek bir tarihte açılacaktır. Kataloğu uygun bulunmayan firmaların iç zarfları ise açılmayarak diğer belgelerle birlikte iade edilecektir. Gerekli görülmesi halinde firmalar hakkında mali ve teknik yönden yeterlilik araştırması yaptırılacaktır.

5 - Teklifler, ihaleye esas ticari şartnamenin 7. maddesinde belirtilen şartlarla iç zarfların açılmasını müteakip en az 30 gün opsiyonlu olacaktır.

6 - İhale konusu malzemenin tamamı için teklif verilecek olup, kısmi teklifler değerlendirilmeyecektir.

7 - Teklif edilen bedelin %3'ünden az olmamak üzere istekliler tarafından belirlenecek tutarda son teklif verme tarihinden itibaren en az 6 ay süreli geçici teminat verilecektir.

8 - Söz konusu ihale, Kamu İhale Kanununun 3.maddesi (g) fıkrası (İstisna) kapsamında olup, Ofis, ihale konusu malzemeyi ihale edip etmemekte, kısmen ihale etmekte serbesttir.

ENERJİ PİYASASI DÜZENLEME KURUMU İNSAN KAYNAKLARI VE DESTEK  
HİZMETLERİ DAİRE BAŞKANLIĞI İHTİYACI NUMUNE ALMA ŞİŞESİ,  
KAPAĞI VE AMBALAJI İLE MÜHÜR SATIN ALINACAKTIR

**Devlet Malzeme Ofisi Genel Müdürlüğünden:**

T.C. Enerji Piyasası Düzenleme Kurumu İnsan Kaynakları ve Destek Hizmetleri Daire Başkanlığı ihtiyacı 200.000 adet Numune alma şişesi, kapağı ve ambalajı ile muhtelif cins ve miktarda Mühür kuruluşça hazırlanan teknik şartnamesine uygun olarak, Ofis’imiz Ticari Şartnamesi ile İhale Ek Şartlar Listesinde belirtilen şartlarla, açık teklif usulü ile iç piyasadan satın alınacaktır.

**1 - İHALE EVRAKI BEDELLİDİR.**

a) İstekliler, ihale dokümanlarını Genel Müdürlüğümüz III Nolu Satınalma Daire Başkanlığında ve Ofisimiz internet sitesinde görebilirler. Ancak ihaleye teklif verecek olan firmaların, şartname bedelini (130,00-TL) Ofis veznelерinden birine veya Ofis banka hesabına yatırmaları zorunludur.

b) Yatırılan paraya ait ödendi belgesinin aslının teklif evrakına eklenerek dış zarfa konulması zorunludur.

2 - Teklif mektupları iç içe konulmuş iki zarf halinde olacaktır. İÇ ZARFTA YALNIZ TEKLİF EDİLEN FİYATIN YAZILI OLDUĞU TEKLİF MEKTUBU, dış zarfta ise iç zarfla birlikte teknik şartnamesi, Ofis’imiz Ticari Şartnamesi ve İhale Ek Şartlar Listesinin aynen kabul edildiğini belirten yazılı taahhütname ve ticari şartnamenin 2. maddesinde yazılı belgeler ile ihale ek şartlar listesinde belirtilen belgeler bulunacaktır.

3 - Teklifler, 11.03.2016 günü, saat 12.00’ye kadar Genel Müdürlüğümüz, III Nolu Satınalma Daire Başkanlığında bulundurulacaktır. Geç gelen teklifler ile postada vaki gecikmeler dikkate alınmayacaktır.

4 - Teklif mektuplarının, son teklif verme günü saat 14.00’de evvela dış zarfları açılacak, daha sonra teklif mektubu ile birlikte gönderilmesi gerekli olan belgeler incelenecek, bu inceleme sonucunda belgeleri istenilen şartlara uygun olduğu tespit edilen firmaların numunelerinin teknik şartnamelerine uygunluğunun ihtiyaç sahibi Kuruluşça belirlenmesini müteakip, numunesi uygun olduğu tespit edilen firmaların, fiyat ile ilgili iç zarfları bilahare bildirilecek bir tarihte açılacaktır. Numunesi uygun bulunmayan firmaların iç zarfları ise açılmayarak diğer belgelerle birlikte iade edilecektir. Gerekli görülmesi halinde firmalar hakkında mali ve teknik yönden yeterlilik araştırması yaptırılacaktır.

5 - Teklifler, ihaleye esas ticari şartnamenin 7. maddesinde belirtilen şartlarla iç zarfların açılmasını müteakip en az 30 gün opsiyonlu olacaktır.

6 - İhale konusu malzemenin tamamı için teklif verilecek olup, kısmi teklifler değerlendirilmeyecektir.

7 - Teklif edilen bedelin %3’ünden az olmamak üzere istekliler tarafından belirlenecek tutarda son teklif verme tarihinden itibaren en az 6 ay süreli geçici teminat verilecektir.

8 - Söz konusu ihale, Kamu İhale Kanununun 3.maddesi (g) fıkrası (İstisna) kapsamında olup, Ofis, ihale konusu malzemeyi ihale edip etmemekte, kısmen ihale etmekte serbesttir.

## MUHTELİF KAĞIT ÜRÜNLERİ SATIN ALINACAKTIR

**Devlet Malzeme Ofisi Genel Müdürlüğünden:**

Aşağıda cins ve miktarı yazılı malzeme, teknik şartnamesine ve ihale ek şartları ile Ofisimiz tip ticari şartnamesi esaslarına göre, iç piyasadan açık teklif isteme usulü ile satın alınacaktır.

Malzemenin Grubu	Miktarı	Neye Göre Alınacağı	Son Teklif Verme Tarihi
Kağıt Peçete (çift katlı)	800.000	Paket	Teknik Şartname
Tuvalet Kağıdı (jumbo boy)	96.000	Rulo	Teknik Şartname
Tuvalet Kağıdı (içten çekmeli)	120.000	Rulo	Teknik Şartname
Z Katlama (dispenser) Tabaka Kağıt Havlu	800.000	Paket	Teknik Şartname

1 - İHALE EVRAKI BEDELLİDİR. BEDEL ŞARTNAME EKİ LİSTEDE BELİRTİLMİŞTİR.

a) İstekliler, ihale evrakını Ankara'da Devlet Malzeme Ofisi Genel Müdürlüğünde görebilirler. Ayrıca, teknik şartnameler ile sair ihale evrakı Ofisimizin www.dmo.gov.tr adresinin ihale ilanları sayfasında yayınlanmış, döküm alınabilmekte olup, ayrıca doküman verilmeyecektir. Ancak, ihaleye teklif verecek firmaların, ihale evrak bedelini (ihale evrak bedeli tablosunda belirtilen) Ofis veznelere birine veya Ofis banka hesabına yatırmaları gerekmektedir.

b) Yatırılan paraya ait ödendi belgesinin bir suretinin teklif evrakına eklenerek, dış zarfa konulması zorunludur. İhalenin bütünüyle iptali veya sipariştan vazgeçilmesi halinde, sipariş evrak bedeli talebi üzerine ilgili firmaya iade edilecektir.

c) İhtiyaç duyulması halinde düzenlenecek Zeyilnameler Ofisimizin www.dmo.gov.tr adresinin ihale ilanları bölümünde yayınlanacaktır.

2 - Teklif mektupları iç içe konulmuş iki zarf halinde olacaktır. İÇ ZARFTA YALNIZCA TEKLİF EDİLEN FİYATIN YAZILI OLDUĞU TEKLİF MEKTUBU, dış zarfta ise iç zarfla birlikte teknik ve ticari şartname ile eklerinin aynen kabul edildiğini belirten yazı ve ticari şartnamenin 2. maddesinde yazılı belgeler ile ek şartlarda belirtilen belgeler bulunacaktır.

3 - Teklifler, yukarıda gösterilen günde en geç saat 12.00'ye kadar Genel Müdürlüğümüz II Nolu Satınalma Daire Başkanlığında bulundurulacaktır. Geç gelen teklifler ile postadaki gecikmeler dikkate alınmayacaktır.

4 - Teklif mektuplarının, son teklif verme günü saat 14.00'de evvela dış zarfları açılacak, dış zarf muhteviyatına göre tekliflerinde noksanlık bulunmayan firmaların iç zarfları da açılacak olup, bunu müteakip yazılı teklifleri alınan firmaların devamında tekliflerini sözlü olarak sürdürmeleri sağlanacaktır. İsteklilerin ihalenin devamında sözlü olarak indirim teklifinde bulunabilmeleri için yetki belgelerini getirmeleri gerekmektedir.

5 - Numune istenerek ihalesine çıkılan malzeme için verilen firma numunelerinin istenilen şartlara uygunluğunun tespiti amacıyla ayrıca inceleme yapılacağından, fiyatla ilgili iç zarflar bu inceleme sonuna kadar açılmayacaktır. İnceleme sonucu numuneleri istenilen şartlara uygun bulunan firmaların fiyat ile ilgili iç zarfları bilahare bildirilecek bir tarihte açılacak, numuneleri uygun bulunmayan firmaların iç zarfları ise açılmayarak firma yetkililerine teminatları ile birlikte iade edilecektir. Verilecek numuneler teslimata esas numune olarak değerlendirilecektir. Gerekli görülmesi halinde firmalar hakkında mali ve teknik yönden yeterlilik araştırması yapılacaktır.

6 - Firmalar sunacakları yazılı tekliflerinde ve bilahare sözlü olarak tekliflerini sürdürmeleri halinde en ucuz teklifin belirlenmesinde yer alan kuruş hanesinde iki rakamdan fazla kısımlara yer verilmeyecektir.

7 - Teklifler, ihaleye esas ticari şartnamenin 7. maddesinde belirtilen şartlarla iç zarfların açılmasını müteakip 30 gün opsiyonlu olacaktır.

8 - İstekliler ihale konusu malzemenin tamamı için teklifte bulunabilecekleri gibi, teklif edilen miktarın teslim mahalli itibariyle tespit edilen miktarın yarısından az olmaması şartıyla, kısmi teklifte de bulunabilirler.

9 - Teklif edilen bedelin %3'ünden az olmamak üzere istekliler tarafından belirlenecek tutarda EN AZ 6 AY VADELİ OLARAK VERİLECEK GEÇİCİ TEMİNAT metninde; 4734 sayılı veya sair başka bir kanundan bahsedilmeyecek, ihalenin, ilgili mevzuat ve şartname hükümlerine göre yerine getirileceği ibaresine yer verilecektir.

10 - Söz konusu ihale, Kamu İhale Kanununun 3. maddesi (g) fıkrası (istisna) kapsamında olup, Ofis satın alma konusu malzemeyi ihale edip etmemekte, kısmen ihale etmekte veya dilediği istekliye vermekte tamamen serbesttir.

1756/1-1

### GÖRÜNTÜ VE SES SİSTEMLERİ SATIN ALINACAKTIR

Ofisimizce, T.C. Genelkurmay Başkanlığı Destek Kıtaları Grup Komutanlığı İhtiyacı olan Görüntü ve Ses Sistemleri teknik özelliklerine uygun olarak Ofis'imiz tip ticari şartnamesi ile ihale ek şartlar listesinde belirtilen şartlarla, açık teklif usulü ile iç piyasadan satın alınacaktır.

#### 1 - İHALE EVRAKI BEDELLİDİR.

a) İstekliler, ihale dokümanlarını Genel Müdürlüğümüz III Nolu Satınalma Daire Başkanlığında ve Ofisimiz internet sitesinde görebilirler. Ancak ihaleye teklif verecek olan firmaların, şartname bedelini (100.-TL) Ofis veznelerinden birine veya Ofis banka hesabına yatırmaları zorunludur.

b) Yatırılan paraya ait ödendi belgesinin aslı ile bir suretinin teklif evrakına eklenerek dış zarfa konulması zorunludur.

2 - Teklif mektupları iç içe konulmuş iki zarf halinde olacaktır. İÇ ZARFTA YALNIZ TEKLİF EDİLEN FİYATIN YAZILI OLDUĞU TEKLİF MEKTUBU, dış zarfta ise iç zarfla birlikte teknik özellikleri ile Ofis Ticari Şartnamesi ve ihale ek şartlar listesinin aynen kabul edildiğini belirten yazılı taahhütname ve ticari şartnamenin 2. maddesinde yazılı belgeler ile ihale ek şartlar listesinde belirtilen belgeler bulunacaktır.

3 - Teklifler 07/03/2016 günü, saat 12.00'ye kadar Genel Müdürlüğümüz, III Nolu Satınalma Daire Başkanlığında bulundurulacaktır. Geç gelen teklifler ile postada vaki gecikmeler dikkate alınmayacaktır.

4 - Teklif mektuplarının, son teklif verme günü saat 14.00'de evvela dış zarfları açılacak, daha sonra teklif mektubu ile birlikte gönderilmesi gerekli olan belgeler incelenecek, bu inceleme sonucunda belgelerin teknik özelliklerine uygunluğunun belirlenmesini müteakip, uygun olduğu tespit edilen tekliflerin fiyat ile ilgili iç zarflar bilahare bildirilecek bir tarihte açılacaktır. Uygun olmayan teklifler ise açılmadan teklif sahiplerine iade edilecektir.

5 - Teklifler, ihaleye esas ticari şartnamenin 7. maddesinde belirtilen şartlarla iç zarfların açılmasını müteakip en az 30 gün opsiyonlu olacaktır.

6 - İhale konusu malzemenin tamamı için teklif verilecek olup, kısmi teklifler değerlendirilmeyecektir.

7 - Teklif edilen bedelin %3'ünden az olmamak üzere istekliler tarafından belirlenecek tutarda son teklif verme tarihinden itibaren en az 6 ay süreli geçici teminat verilecektir.

8 - Söz konusu ihale, Kamu İhale Kanununun 3. maddesi (g) fıkrası (İstisna) kapsamında olup, Ofis, ihale konusu malzemeyi ihale edip etmemekte, kısmen ihale etmekte serbesttir.

1756/1-1

## 1 ADET ULTRASONOGRAFİ CİHAZI SATIN ALINACAKTIR

**Gazi Üniversitesi Bilimsel Araştırma Projeleri Biriminden:**

Ultrasonografi Cihazı alımı işi, 4734 sayılı Kamu ihale Kanunu'nun 3. maddesi (f) bendi ile geçici 4. maddesi hükümlerine dayanılarak hazırlanan 01/12/2003 tarihli 2003/6554 sayılı kararname eki esaslarının 20. maddesi (f) bendi uyarınca pazarlık usulü ile ihale edilecektir. İhaleyle ilişkin ayrıntılı bilgiler aşağıda yer almaktadır:

İhale Kayıt Numarası : 2016/53207

1 - İdarenin

a) Adresi : Gazi Üniversitesi Rektörlüğü Bilimsel Araştırma Projeleri Birimi 06500 Teknikokullar/ANKARA

b) Telefon ve Faks Numarası : 0 312 202 23 56 - 0 312 202 23 58

c) Elektronik Posta Adresi : bap.ihale@gazi.edu.tr

2 - İhale Konusu Malın

a) Niteliği, Türü ve Miktarı : 1 Adet Ultrasonografi Cihazı Alımı

b) Teslim Yeri : Gazi Üniversitesi Tıp Fakültesi

c) Teslim Tarihi : Sözleşmenin imzalanmasından itibaren 60 (Altmış) takvim gündür.

3 - İhalenin

a) Yapılacağı Yer : Gazi Üniversitesi Bilimsel Araştırma Projeleri Birimi

b) Tarihi ve Saati : 10.03.2016 Perşembe günü, saat: 14:00

4 - İhaleye katılabilme şartları ve istenilen belgeler ile yeterlik değerlendirmesinde uygulanacak kriterler:

4.1. İhaleye katılma şartları ve istenilen belgeler:

4.1.1. Mevzuatı gereği kayıtlı olduğu Ticaret ve/veya Sanayi Odası veya ilgili Meslek Odası Belgesi;

1) Gerçek kişi olması halinde, kayıtlı olduğu Ticaret ve/veya Sanayi Odasından ya da Esnaf ve Sanatkarlar Odasından, ilk ilan veya ihale tarihinin içinde bulunduğu yılda alınmış, odaya kayıtlı olduğunu gösteren belge,

2) Tüzel kişi olması halinde, ilgili mevzuatı gereği kayıtlı bulunduğu ticaret ve/veya Sanayi Odasından, ilk ilan veya ihale tarihinin içinde bulunduğu yılda alınmış, tüzel kişiliğin odaya kayıtlı olduğunu gösterir belge,

4.1.2. Teklif vermeye yetkili olduğunu gösteren imza beyannamesi veya imza sirküleri;

1) Gerçek kişi olması halinde, noter tasdikli imza beyannamesi,

2) Tüzel kişi olması halinde, ilgisine göre tüzel kişiliğin ortakları, üyeleri veya kurucuları ile tüzel kişiliğin yönetimindeki görevlileri belirten son durumu gösterir Ticaret Sicil Gazetesi, bu bilgilerin tamamının bir Ticaret Sicil Gazetesinde bulunmaması halinde, bu bilgilerin tümünü göstermek üzere ilgili Ticaret Sicil Gazeteleri veya bu hususları gösteren belgeler ile tüzel kişiliğin noter tasdikli imza sirküleri,

4.1.3. İdare şartname ekinde yer alan standart forma uygun teklif mektubu,

4.1.4. İdari şartnamede belirlenen geçici teminata ilişkin standart forma uygun geçici teminat mektubu veya geçici teminat mektupları dışındaki teminatların Saymanlık ya da Muhasebe Müdürlüklerine yatırıldığını gösteren makbuzlar,

4.1.5. Vekaleten ihaleye katılma halinde, vekil adına düzenlenmiş ihaleye katılmaya ilişkin noter onaylı vekaletname ile vekilin noter tasdikli imza beyannamesi,

4.1.6. İsteklinin ortak girişim olması halinde idari şartname ekinde yer alan standart forma uygun iş ortaklığı beyannamesi,

4.1.7. İhale dokümanının satın alındığına dair belge,

İsteklinin iş ortaklığı olması halinde (4.1.1) ve (4.1.2)'de yer alan belgelerin her bir ortakça ayrı ayrı verilmesi zorunludur.

4.2. Mesleki ve Teknik yeterliğe ilişkin belgeler ve bu belgelerin taşınması gereken kriterler:

4.2.1. Tedarik edilecek malların katalogları, fotoğrafları,

Teklif edilen malların ihale dokümanında belirlenen şartlara uygunluğunu teyit etmek için teknik bilgilere ait doküman, katalog, fotoğraf vb. materyaller verilecektir.

4.2.2. Teklif edilen malların marka ve model beyanı,

4.2.3. Teknik Şartnameye cevap (Şartnamenin bütün maddelerine yazılı olarak) verilecektir.

4.2.4. Kalite ve Standartla ilişkin belgeler ve taşınması gereken kriterler:

4.2.4.1. İsteklilerin, T.C. İlaç ve Tıbbi Cihaz Ulusal Bilgi Bankası'na (TİTUBB) kayıtlı olduklarını ve alımı yapılacak olan cihazların T.C. İlaç ve Tıbbi Cihaz Ulusal Bilgi Bankasında (TİTUBB) Sağlık Bakanlığı tarafından onaylı olduğunu gösteren belgeler verilecektir.

5 - Ekonomik açıdan en avantajlı teklif sadece fiyat esasına göre belirlenecektir.

6 - İhale yerli ve yabancı tüm isteklilere açıktır.

7 - İhale dokümanının görülmesi ve satın alınması:

7.1. İhale dokümanı Gazi Üniversitesi Bilimsel Araştırma Projeleri Birimi 06500 Teknikokullar/ANKARA adresinde görülebilir ve 50.-Türk Lirası karşılığı aynı adresten satın alınabilir.

7.2. İhaleye teklif verecek olanların ihale dokümanını satın almaları zorunludur.

8 - Teklifler 10.03.2016 Perşembe günü, saat: 14:00'a kadar Gazi Üniversitesi Rektörlüğü Bilimsel Araştırma Projeleri Birimi 06500 Teknikokullar/ANKARA adresine elden teslim edilebileceği gibi aynı adrese iadeli taahhütlü posta vasıtasıyla da gönderilebilir.

9 - İstekliler tekliflerini, götürü bedel üzerinden vereceklerdir. İhale sonucu, üzerine ihale yapılan istekliyle toplam bedel üzerinden götürü bedel sözleşme imzalanacaktır.

10 - İstekliler teklif ettikleri bedelin %3'ünden az olmamak üzere kendi belirleyecekleri tutarda Geçici Teminat vereceklerdir.

11 - Verilen tekliflerin geçerlik süresi, ihale tarihinden itibaren en az 30 (otuz) takvim günü olmalıdır.

12 - Konsorsiyum olarak ihaleye teklif verilemez.

13 - İhalemiz 4734-4735 sayılı Kanun hükümlerine tabi olmayıp, 01.12.2003 tarih ve 2003/6554 sayılı kararname eki esasları hükümlerine göre yapılacaktır.



## 4 KALEM MUHTELİF LABORATUVAR TEÇHİZATI SATIN ALINACAKTIR

**Gazi Üniversitesi Bilimsel Araştırma Projeleri Biriminden:**

Muhtelif Laboratuvar Teçhizatı alımı işi, 4734 sayılı Kamu ihale Kanunu'nun 3. maddesi (f) bendi ile geçici 4. maddesi hükümlerine dayanılarak hazırlanan 01/12/2003 tarihli 2003/6554 sayılı kararname eki esaslarının 20. maddesi (f) bendi uyarınca pazarlık usulü ile ihale edilecektir. İhaleyle ilişkin ayrıntılı bilgiler aşağıda yer almaktadır:

İhale kayıt numarası : 2016/53157

1 - İdarenin

a) Adresi : Gazi Üniversitesi Rektörlüğü Bilimsel Araştırma Projeleri Birimi 06500 Teknikokullar/ANKARA

b) Telefon ve Faks Numarası : 0 312 202 23 56 – 0 312 202 23 58

c) Elektronik Posta Adresi : bap.ihale@gazi.edu.tr

2 - İhale Konusu Malın

a) Niteliği, Türü ve Miktarı : 4 Kalem Muhtelif Laboratuvar Teçhizatı Alımı

Sıra No	Malzemenin Cinsi	Miktarı
1	HİDROLİK TESTERE	1 Adet
2	EDYY AKIM (Edyy Current) TEST ÜNİTESİ KAYNAK KONTROL KUMPASI	1 Adet
3	SERTLİK TEST ÜNİTESİ	1 Adet
4	ULTRASONİK KAYNAK MAKİNASI	1 Adet

b) Teslim Yeri : Gazi Üniversitesi Teknoloji Fakültesi

c) Teslim Tarihi : Sözleşmenin imzalanmasından itibaren 75 (Yetmişbeş) takvim günüdür.

3 - İhalenin

a) Yapılacağı Yer : Gazi Üniversitesi Bilimsel Araştırma Projeleri Birimi

b) Tarihi ve Saati : 08.03.2016 Salı günü, saat: 14:00

4 - İhaleye katılabilme şartları ve istenilen belgeler ile yeterlik değerlendirmesinde uygulanacak kriterler:

4.1. İhaleye katılma şartları ve istenilen belgeler:

4.1.1. Mevzuatı gereği kayıtlı olduğu Ticaret ve/veya Sanayi Odası veya ilgili Meslek Odası Belgesi;

1) Gerçek kişi olması halinde, kayıtlı olduğu Ticaret ve/veya Sanayi Odasından ya da Esnaf ve Sanatkarlar Odasından, ilk ilan veya ihale tarihinin içinde bulunduğu yılda alınmış, odaya kayıtlı olduğunu gösteren belge,

2) Tüzel kişi olması halinde, ilgili mevzuatı gereği kayıtlı bulunduğu ticaret ve/veya Sanayi Odasından, ilk ilan veya ihale tarihinin içinde bulunduğu yılda alınmış, tüzel kişiliğin odaya kayıtlı olduğunu gösterir belge,

4.1.2. Teklif vermeye yetkili olduğunu gösteren imza beyannamesi veya imza sirküleri;

1) Gerçek kişi olması halinde, noter tasdikli imza beyannamesi,

2) Tüzel kişi olması halinde, ilgisine göre tüzel kişiliğin ortakları, üyeleri veya kurucuları ile tüzel kişiliğin yönetimindeki görevlileri belirten son durumu gösterir Ticaret Sicil Gazetesi, bu

bilgilerin tamamının bir Ticaret Sicil Gazetesinde bulunmaması halinde, bu bilgilerin tümünü göstermek üzere ilgili Ticaret Sicil Gazeteleri veya bu hususları gösteren belgeler ile tüzel kişiliğin noter tasdikli imza sirküleri,

4.1.3. İdare şartname ekinde yer alan standart forma uygun teklif mektubu,

4.1.4. İdari şartnamede belirlenen geçici teminata ilişkin standart forma uygun geçici teminat mektubu veya geçici teminat mektupları dışındaki teminatların Saymanlık ya da Muhasebe Müdürlüklerine yatırıldığını gösteren makbuzlar,

4.1.5. Vekaleten ihaleye katılma halinde, vekil adına düzenlenmiş ihaleye katılmaya ilişkin noter onaylı vekaletname ile vekilin noter tasdikli imza beyannamesi,

4.1.6. İsteklinin ortak girişim olması halinde idari şartname ekinde yer alan standart forma uygun iş ortaklığı beyannamesi,

4.1.7. İhale dokümanının satın alındığına dair belge,

İsteklinin iş ortaklığı olması halinde (4.1.1) ve (4.1.2)'de yer alan belgelerin her bir ortakça ayrı ayrı verilmesi zorunludur.

4.2. Mesleki ve Teknik yeterliğe ilişkin belgeler ve bu belgelerin taşınması gereken kriterler:

4.2.1. Tedarik edilecek malların katalogları, fotoğrafları,

Teklif edilen malların ihale dokümanında belirlenen şartlara uygunluğunu teyit etmek için teknik bilgilere ait doküman, katalog, fotoğraf vb. materyaller verilecektir.

4.2.2. Teklif edilen malların marka ve model beyanı,

4.2.3. Teknik Şartnameye cevap (Şartnamenin bütün maddelerine yazılı olarak) verilecektir.

4.2.4. Kalite ve Standartla ilişkin belgeler ve taşınması gereken kriterler:

4.2.4.1. Teknik Şartnamede belirtilen (3.kalem için ISO, CE ve TSE belgesi) belgeleri verilecektir.

5 - Ekonomik açıdan en avantajlı teklif sadece fiyat esasına göre belirlenecektir.

6 - İhale yerli ve yabancı tüm isteklilere açıktır.

7 - İhale dokümanının görülmesi ve satın alınması:

7.1. İhale dokümanı Gazi Üniversitesi Bilimsel Araştırma Projeleri Birimi 06500 Teknikokullar/ANKARA adresinde görülebilir ve 50.-Türk Lirası karşılığı aynı adresten satın alınabilir.

7.2. İhaleye teklif verecek olanların ihale dokümanını satın almaları zorunludur.

8 - Teklifler 08.03.2016 Salı günü, saat: 14:00'a kadar Gazi Üniversitesi Rektörlüğü Bilimsel Araştırma Projeleri Birimi 06500 Teknikokullar/ANKARA adresine elden teslim edilebileceği gibi aynı adrese iadeli taahhütlü posta vasıtasıyla da gönderilebilir.

9 - İstekliler tekliflerini, mal kalemi-kalemleri için teklif birim fiyatlar üzerinden vereceklerdir. İhale sonucu, üzerine ihale yapılan istekliyle her bir mal kalemi miktarı ile bu mal kalemleri için teklif edilen birim fiyatların çarpımı sonucu bulunan toplam bedel üzerinden birim fiyat sözleşme imzalanacaktır.

10 - İstekliler teklif ettikleri bedelin %3'ünden az olmamak üzere kendi belirleyecekleri tutarda Geçici Teminat vereceklerdir.

11 - Verilen tekliflerin geçerlik süresi, ihale tarihinden itibaren en az 30 (otuz) takvim günü olmalıdır.

12 - Konsorsiyum olarak ihaleye teklif verilemez.

13 - İhalemiz 4734-4735 sayılı Kanun hükümlerine tabi olmayıp, 01.12.2003 tarih ve 2003/6554 sayılı kararname eki esasları hükümlerine göre yapılacaktır. 1774/1-1

1 ADET İZOKİNETİK TEST VE EĞZERSİZ SİSTEMİ, 1 ADET DİZ BAĞ LAKSİTE ÖLÇÜM CİHAZI VE 1 ADET VÜCUT YAĞ ANALİZ CİHAZI SATIN ALINACAKTIR

**Gazi Üniversitesi Bilimsel Araştırma Projeleri Biriminden:**

İzokinetik Test ve Egzersiz Sistemi, Diz Bağ Laksite Ölçüm Cihazı ve Vücut Yağ Analiz Cihazı alımı işi, 4734 sayılı Kamu ihale Kanunu'nun 3. maddesi (f) bendi ile geçici 4. maddesi hükümlerine dayanılarak hazırlanan 01/12/2003 tarihli 2003/6554 sayılı kararname eki esaslarının 20. maddesi (f) bendi uyarınca pazarlık usulü ile ihale edilecektir. İhaleye ilişkin ayrıntılı bilgiler aşağıda yer almaktadır:

İhale Kayıt Numarası : 2016/53182

1 - İdarenin

a) Adresi : Gazi Üniversitesi Rektörlüğü Bilimsel Araştırma Projeleri Birimi 06500 Teknikokullar/ANKARA

b) Telefon ve Faks Numarası : 0 312 202 23 56 - 0 312 202 23 58

c) Elektronik Posta Adresi : bap.ihale@gazi.edu.tr

2 - İhale Konusu Malın

a) Niteliği, Türü Ve Miktarı : 1 Adet İzokinetik Test ve Egzersiz Sistemi, 1 Adet Diz Bağ Laksite Ölçüm Cihazı ve 1 Adet Vücut Yağ Analiz Cihazı Alımı

Sıra No	Malzemenin Cinsi ve Miktarı
1	İzokinetik Test ve Egzersiz Sistemi 1 Adet
2	Diz Bağ Laksite Ölçüm Cihazı 1 Adet
3	Vücut Yağ Analiz Cihazı 1 Adet

b) Teslim Yeri : Gazi Üniversitesi Sağlık Bilimleri Fakültesi

c) Teslim Tarihi : Sözleşmenin imzalanmasından itibaren 90 (Doksan) takvim günüdür.

3 - İhalenin

a) Yapılacağı Yer : Gazi Üniversitesi Bilimsel Araştırma Projeleri Birimi

b) Tarihi Ve Saati : 09.03.2016 Çarşamba günü, saat: 14:00

4 - İhaleye katılabilme şartları ve istenilen belgeler ile yeterlik değerlendirmesinde uygulanacak kriterler:

4.1. İhaleye katılma şartları ve istenilen belgeler:

4.1.1. Mevzuatı gereği kayıtlı olduğu Ticaret ve/veya Sanayi Odası veya ilgili Meslek Odası Belgesi;

1) Gerçek kişi olması halinde, kayıtlı olduğu Ticaret ve/veya Sanayi Odasından ya da Esnaf ve Sanatkarlar Odasından, ilk ilan veya ihale tarihinin içinde bulunduğu yılda alınmış, odaya kayıtlı olduğunu gösteren belge,

2) Tüzel kişi olması halinde, ilgili mevzuatı gereği kayıtlı bulunduğu ticaret ve/veya Sanayi Odasından, ilk ilan veya ihale tarihinin içinde bulunduğu yılda alınmış, tüzel kişiliğin odaya kayıtlı olduğunu gösterir belge,

4.1.2. Teklif vermeye yetkili olduğunu gösteren imza beyannamesi veya imza sirküleri;

1) Gerçek kişi olması halinde, noter tasdikli imza beyannamesi,

2) Tüzel kişi olması halinde, ilgisine göre tüzel kişiliğin ortakları, üyeleri veya kurucuları ile tüzel kişiliğin yönetimindeki görevlileri belirten son durumu gösterir Ticaret Sicil Gazetesi, bu bilgilerin tamamının bir Ticaret Sicil Gazetesinde bulunmaması halinde, bu bilgilerin tümünü göstermek üzere ilgili Ticaret Sicil Gazeteleri veya bu hususları gösteren belgeler ile tüzel kişiliğin noter tasdikli imza sirküleri,

4.1.3. İdare şartname ekinde yer alan standart forma uygun teklif mektubu,

4.1.4. İdari şartnamede belirlenen geçici teminata ilişkin standart forma uygun geçici teminat mektubu veya geçici teminat mektupları dışındaki teminatların Saymanlık ya da Muhasebe Müdürlüklerine yatırıldığını gösteren makbuzlar,

4.1.5. Vekaleten ihaleye katılma halinde, vekil adına düzenlenmiş ihaleye katılmaya ilişkin noter onaylı vekaletname ile vekilin noter tasdikli imza beyannamesi,

4.1.6. İsteklinin ortak girişim olması halinde idari şartname ekinde yer alan standart forma uygun iş ortaklığı beyannamesi,

4.1.7. İhale dokümanının satın alındığına dair belge,

İsteklinin iş ortaklığı olması halinde (4.1.1) ve (4.1.2)'de yer alan belgelerin her bir ortakça ayrı ayrı verilmesi zorunludur.

4.2. Mesleki ve Teknik yeterliğe ilişkin belgeler ve bu belgelerin taşınması gereken kriterler:

4.2.1. Tedarik edilecek malların katalogları, fotoğrafları,

Teklif edilen malların ihale dokümanında belirlenen şartlara uygunluğunu teyit etmek için teknik bilgilere ait doküman, katalog, fotoğraf vb. materyaller verilecektir.

4.2.2. Teklif edilen malların marka ve model beyanı,

4.2.3. Teknik Şartnameye cevap (Şartnamenin bütün maddelerine yazılı olarak) verilecektir.

4.2.4. Kalite ve Standartla ilişkin belgeler ve taşınması gereken kriterler:

4.2.4.1. İsteklilerin, T.C. İlaç ve Tıbbi Cihaz Ulusal Bilgi Bankası'na (TİTUBB) kayıtlı olduklarını ve alımı yapılacak olan cihazların T.C. İlaç ve Tıbbi Cihaz Ulusal Bilgi Bankasında (TİTUBB) Sağlık Bakanlığı tarafından onaylı olduğunu gösteren belgeler verilecektir.

5 - Ekonomik açıdan en avantajlı teklif sadece fiyat esasına göre belirlenecektir.

6 - İhale yerli ve yabancı tüm isteklilere açıktır.

7 - İhale dokümanının görülmesi ve satın alınması:

7.1. İhale dokümanı Gazi Üniversitesi Bilimsel Araştırma Projeleri Birimi 06500 Teknikokullar/ANKARA adresinde görülebilir ve 50.-Türk Lirası karşılığı aynı adresten satın alınabilir.

7.2. İhaleye teklif verecek olanların ihale dokümanını satın almaları zorunludur.

8 - Teklifler 09.03.2016 Çarşamba günü, saat: 14:00'a kadar Gazi Üniversitesi Rektörlüğü Bilimsel Araştırma Projeleri Birimi 06500 Teknikokullar/ANKARA adresine elden teslim edilebileceği gibi aynı adrese iadeli taahhütlü posta vasıtasıyla da gönderilebilir.

9 - İstekliler tekliflerini, mal kalemi-kalemleri için teklif birim fiyatlar üzerinden vereceklerdir. İhale sonucu, üzerine ihale yapılan istekliyle her bir mal kalemi miktarı ile bu mal kalemleri için teklif edilen birim fiyatların çarpımı sonucu bulunan toplam bedel üzerinden birim fiyat sözleşme imzalanacaktır.

10 - İstekliler teklif ettikleri bedelin %3'ünden az olmamak üzere kendi belirleyecekleri tutarda Geçici Teminat vereceklerdir.

11 - Verilen tekliflerin geçerlik süresi, ihale tarihinden itibaren en az 30 (otuz) takvim günü olmalıdır.

12 - Konsorsiyum olarak ihaleye teklif verilemez.

13 - İhalemiz 4734-4735 sayılı Kanun hükümlerine tabi olmayıp, 01.12.2003 tarih ve 2003/6554 sayılı kararname eki esasları hükümlerine göre yapılacaktır. 1775/1-1

#### DÜZELTME İLANI

1 Adet 3 Kanallı Ritim Holter ve 1 Adet Event Recorder Cihazı'nın ihale edileceği ilan edilmiştir. Ancak 4734 sayılı Kamu ihale Kanunu'nun 3. maddesi (f) bendi ile geçici 4. maddesi hükümlerine dayanılarak hazırlanan 01/12/2003 tarihli 2003/6554 sayılı kararname eki esaslarının 25. maddesine göre aşağıdaki hususlarda düzeltme ilanı yayımlanmasına karar verilmiştir. Tekliflerin hazırlanması ve sunulmasında düzeltilen maddelerin esas alınması gerekmektedir.

İhale Kayıt Numarası : 2016/48463

1 - İdarenin

a) Adresi : Gazi Üniversitesi Rektörlüğü Bilimsel Araştırma Projeleri Birimi 06500 Teknikokullar/ANKARA

b) Telefon ve Faks Numarası : 0 312 202 23 56 - 0 312 202 23 58

c) Elektronik Posta Adresi : bap.ihale@gazi.edu.tr

2 - Düzeltmeye Konu İlanın Yayımlandığı

a) Gazetenin Adı ve Tarihi : Resmi Gazete 24.02.2016

3 - Düzeltilen Madde : a) İlan Başlığı; 10 Adet 3 Kanallı Ritim Holter ve 2 Adet Event Recorder Cihazı Satın alınacaktır.

b) Giriş Paragrafının başlığı; 3 Kanallı Ritim Holter ve Event Recorder Cihazı

c) 2-a) Maddesi; 3 Kanallı Ritim Holter ve Event Recorder Cihazı Alımı

Sıra No	Malzemenin Cinsi ve Miktarı
1	3 Kanallı Ritim Holter 10 adet
2	Event Recorder 2 adet

1 SET EGE Ü. TIP FAKÜLTESİ HASTANESİ GÜNÜBİRLİK AMELİYATHANE BİRİMİ  
İÇİN AĞ SİSTEMİ SATIN ALINACAKTIR

**Ege Üniversitesi Bilimsel Araştırma Projeleri Şube Müdürlüğünden:**

Cihazın alımı 4734 sayılı Kamu İhale Kanununun 3 üncü maddesi (f) bendi geçici 4 üncü maddesi hükümlerine dayanılarak hazırlanan 01/12/2003 tarihli 2003/6554 sayılı kararname eki esaslarının 20 inci maddesi (f) bendi uyarınca Pazarlık usulü ile ihale edilecektir. İhaleye ilişkin ayrıntılı bilgiler aşağıda yer almaktadır.

İhale Kayıt No : 2016/25246

1 - İdarenin:

a) Adı : Ege Üniversitesi Rektörlüğü İdari ve Mali İşler Daire Başkanlığı

b) Adres : Ege Üniversitesi Rektörlüğü Bilimsel Araştırma Projeleri Şube Müdürlüğü Bornova/İZMİR

c) Telefon : 232 311 4270 - 4271

ç) Faks Numarası : 232 311 4322

d) Elektronik Posta Adresi : bapege@gmail.com.tr.

2 - İhale Konusu malın

a) Adı : 1 SET EGE Ü. TIP FAKÜLTESİ HASTANESİ GÜNÜBİRLİK AMELİYATHANE BİRİMİ İÇİN AĞ SİSTEMİ Alımı

b) Niteliği, Türü ve Miktarı : Müşavir Firma ve Kişilere Ödemeler-Proje Giderleri - 1 SET

c) Teslim Yeri : Ege Üniversitesi Tıp Fakültesi Hastanesi Bornova/İZMİR

d) Teslim Tarihi : 40 (Kırk) takvim günüdür.

3 - a) İhalenin yapılacağı yer : Ege Üniversitesi Rektörlüğü Bilimsel Araştırma Projeleri Şube Müdürlüğü-İhale Salonu

İhale Tarihi - Saati : 10/03/2016 Perşembe günü - 10:00

3.b) İhaleye katılma şartları ve istenilen belgeler:

3.b.1. Mevzuatı gereği kayıtlı olduğu Ticaret ve/veya Sanayi Odası yada ilgili Esnaf ve Sanatkarlar Odası'ndan ihale tarihinin içinde bulunduğu yılda alınmış kayıtlı olduğunu gösterir belge.

3.b.2. Teklif vermeye yetkili olduğunu gösteren imza beyannamesi veya imza sirküleri;

3.b.2.1. Gerçek kişi olması halinde, noter tasdikli imza beyannamesi,

3.b.2.2. Tüzel kişi olması halinde, ilgisine göre tüzel kişiliğin ortakları, üyeleri veya kurucuları ile tüzel kişiliğin yönetimindeki görevlileri belirten son durumu gösterir Ticaret Sicil Gazetesi, bu bilgilerin tamamının bir Ticaret Sicil Gazetesinde bulunmaması halinde, bu bilgilerin tümünü göstermek üzere ilgili Ticaret Sicil Gazeteleri veya bu hususları gösteren belgeler ile tüzel kişiliğin noter tasdikli imza sirküleri,

3.b.3. Şekli ve içeriği İdari Şartnamede belirlenen teklif mektubu,

3.b.4. Şekli ve içeriği İdari Şartnamede belirlenen geçici teminat,

3.b.5. İhale konusu alımın/işin tamamı veya bir kısmı alt yüklenicilere yaptırılamaz.

3.c. Mesleki ve Teknik yeterliğe ilişkin belgeler ve bu belgelerin taşınması gereken kriterler

3.c.1. İhaleye katılacak istekli firmaların teknik şartnameye uygunluk cevabı belgesini ihale teklif dosyasına koymaları zorunludur. Teknik şartname maddelerine ayrı ayrı ve Türkçe

olarak şartnamedeki sıraya göre cevap verilecektir. Bu cevaplar “..... marka..... model ..... cihazı teklifimizin Şartnameye Uygunluk Belgesi” başlığı altında teklif veren firmanın başlıklı kağıdına yazılmış ve yetkili kişi tarafından imzalanmış olmalıdır. Teknik şartnamede istenilen özelliklerin hangi dokümanda görülebileceği belirtilecek ve doküman üzerinde teknik şartname maddesi işaretlenmiş olacaktır. Firmalar vereceği tüm ürünler ile aksesuarları orijinal kataloglarında göstermek zorundadır. Bu kataloglar ihale dosyasında mevcut olmalıdır.

4 - Bu ihalede ekonomik açıdan en avantajlı teklif, teklif edilen fiyatların (pazarlık sonucu oluşan) en düşük olanıdır.

5 - İhale dokümanının görülmesi ve satın alınması:

5.1.a. İhale dokümanı Ege Üniversitesi Rektörlüğü Bilimsel Araştırma Projeleri Şube Müdürlüğü adresinde görülebilir ve 100,00.- Türk Lirası karşılığı aynı adresten satın alınabilir.

5.1.b. İhaleye teklif verecek olan firmaların ihale dokümanını satın almaları zorunludur.

6 - Teklifler, ihale tarih ve saatine kadar Ege Üniversitesi Rektörlüğü Bilimsel Araştırma Projeleri Şube Müdürlüğü -İhale Salonu adresine elden teslim edilebileceği gibi, aynı adrese iadeli taahhütlü postayla da gönderilebilir.

7 - İstekliler teklif ettikleri bedelin %3'ünden az olmamak üzere kendi belirleyecekleri tutarda geçici teminat vereceklerdir.

8 - Verilen tekliflerin geçerlilik süresi, ihale tarihinden itibaren en az 60 takvim günü olmalıdır.

9 - Konsorsiyum olarak ihaleye teklif verilemez.

10 - İstekliler tekliflerini, götürü bedel üzerinden vereceklerdir. İhale sonucu, üzerine ihale yapılan istekliyle toplam bedel üzerinden götürü bedel sözleşme imzalanacaktır.

11 - Söz konusu ihale 4734-4735 sayılı kanun hükümlerine tabi olmayıp, 01/12/2003 tarihli 2003/6554 sayılı kararname eki esaslarının 20 inci maddesi (f) bendi uyarınca Pazarlık usulü ile ihale edilecektir.

1182/1-1

#### 40 ADET BİLGİSAYAR ALIMI (20 ADET TÜMLEŞİK BİLGİSAYAR-20 ADET MASAÜSTÜ BİLGİSAYAR VE MONİTÖR) SATIN ALINACAKTIR

Cihazın alımı 4734 sayılı Kamu İhale Kanununun 3 üncü maddesi (f) bendi geçici 4 üncü maddesi hükümlerine dayanılarak hazırlanan 01/12/2003 tarihli 2003/6554 sayılı kararname eki esaslarının 20 inci maddesi (f) bendi uyarınca Pazarlık usulü ile ihale edilecektir. İhaleye ilişkin ayrıntılı bilgiler aşağıda yer almaktadır.

İhale Kayıt No : 2016/26817

1 - İdarenin:

a) Adı : Ege Üniversitesi Rektörlüğü İdari ve Mali İşler Daire Başkanlığı

b) Adres : Ege Üniversitesi Rektörlüğü Bilimsel Araştırma Projeleri Şube Müdürlüğü Bornova/İZMİR

c) Telefon : 232 311 4270 - 4271

ç) Faks Numarası : 232 311 4322

d) Elektronik Posta Adresi : bapege@gmail.com.tr.

2 - İhale Konusu malın

a) Adı : 40 ADET BİLGİSAYAR ALIMI (20 ADET TÜMLEŞİK BİLGİSAYAR-20 ADET MASAÜSTÜ BİLGİSAYAR VE MONİTÖR) Alımı

b) Niteliği, Türü ve Miktarı : Büro ve İşyeri Makine Teçhizat Alımları-Bilgisayar Alımları - 40 Adet

- c) Teslim Yeri : Ege Üniversitesi Tıp Fakültesi Hastanesi Bornova/İZMİR  
 d) Teslim Tarihi : 40 (Kırk) takvim günüdür.  
 3 - a) İhalenin yapılacağı yer : Ege Üniversitesi Rektörlüğü Bilimsel Araştırma Projeleri Şube Müdürlüğü-İhale Salonu  
 İhale Tarihi - Saati : 10/03/2016 Perşembe günü - 11:00

3.b) İhaleye katılma şartları ve istenilen belgeler:

3.b.1. Mevzuatı gereği kayıtlı olduğu Ticaret ve/veya Sanayi Odası yada ilgili Esnaf ve Sanatkarlar Odası'ndan ihale tarihinin içinde bulunduğu yılda alınmış kayıtlı olduğunu gösterir belge.

3.b.2. Teklif vermeye yetkili olduğunu gösteren imza beyannamesi veya imza sirküleri;

3.b.2.1. Gerçek kişi olması halinde, noter tasdikli imza beyannamesi,

3.b.2.2. Tüzel kişi olması halinde, ilgisine göre tüzel kişiliğin ortakları, üyeleri veya kurucuları ile tüzel kişiliğin yönetimindeki görevlileri belirten son durumu gösterir Ticaret Sicil Gazetesi, bu bilgilerin tamamının bir Ticaret Sicil Gazetesinde bulunmaması halinde, bu bilgilerin tümünü göstermek üzere ilgili Ticaret Sicil Gazeteleri veya bu hususları gösteren belgeler ile tüzel kişiliğin noter tasdikli imza sirküleri,

3.b.3. Şekli ve içeriği İdari Şartnamede belirlenen teklif mektubu,

3.b.4. Şekli ve içeriği İdari Şartnamede belirlenen geçici teminat,

3.b.5. İhale konusu alımın/işin tamamı veya bir kısmı alt yüklenicilere yaptırılamaz.

3.c. Mesleki ve Teknik yeterliğe ilişkin belgeler ve bu belgelerin taşınması gereken kriterler

3.c.1. İhaleye katılacak istekli firmaların teknik şartnameye uygunluk cevabı belgesini ihale teklif dosyasına koymaları zorunludur. Teknik şartname maddelerine ayrı ayrı ve Türkçe olarak şartnamedeki sıraya göre cevap verilecektir. Bu cevaplar “..... marka..... model ..... cihazı teklifimizin Şartnameye Uygunluk Belgesi” başlığı altında teklif veren firmanın başlıklı kağıdına yazılmış ve yetkili kişi tarafından imzalanmış olmalıdır. Teknik şartnamede istenilen özelliklerin hangi dokümanda görülebileceği belirtilecek ve doküman üzerinde teknik şartname maddesi işaretlenmiş olacaktır. Firmalar vereceği tüm ürünler ile aksesuarları orijinal kataloglarında göstermek zorundadır. Bu kataloglar ihale dosyasında mevcut olmalıdır.

4 - Bu ihalede ekonomik açıdan en avantajlı teklif, teklif edilen fiyatların (pazarlık sonucu oluşan) en düşük olanıdır.

5 - İhale dokümanının görülmesi ve satın alınması:

5.1.a. İhale dokümanı Ege Üniversitesi Rektörlüğü Bilimsel Araştırma Projeleri Şube Müdürlüğü adresinde görülebilir ve 100,00.- Türk Lirası karşılığı aynı adresten satın alınabilir.

5.1.b. İhaleye teklif verecek olan firmaların ihale dokümanını satın almaları zorunludur.

6 - Teklifler, ihale tarih ve saatine kadar Ege Üniversitesi Rektörlüğü Bilimsel Araştırma Projeleri Şube Müdürlüğü -İhale Salonu adresine elden teslim edilebileceği gibi, aynı adrese iadeli taahhütlü postayla da gönderilebilir.

7 - İstekliler teklif ettikleri bedelin %3'ünden az olmamak üzere kendi belirleyecekleri tutarda geçici teminat vereceklerdir.

8 - Verilen tekliflerin geçerlilik süresi, ihale tarihinden itibaren en az 60 takvim günü olmalıdır.

9 - Konsorsiyum olarak ihaleye teklif verilemez.



10 - İstekliler tekliflerini, götürü bedel üzerinden vereceklerdir. İhale sonucu, üzerine ihale yapılan istekliyle toplam bedel üzerinden götürü bedel sözleşme imzalanacaktır.

11 - Söz konusu ihale 4734-4735 sayılı kanun hükümlerine tabi olmayıp, 01/12/2003 tarihli 2003/6554 sayılı kararname eki esaslarının 20 inci maddesi (f) bendi uyarınca Pazarlık usulü ile ihale edilecektir. 1183/1-1

## 24 ADET MONİTÖRLÜ VE VENTİLATÖRLÜ ANESTEZİ CİHAZI SATIN ALINACAKTIR

Cihazın alımı 4734 sayılı Kamu İhale Kanununun 3 üncü maddesi (f) bendi geçici 4 üncü maddesi hükümlerine dayanılarak hazırlanan 01/12/2003 tarihli 2003/6554 sayılı kararname eki esaslarının 20 inci maddesi (e) bendi uyarınca Pazarlık usulü ile ihale edilecektir. İhaleye ilişkin ayrıntılı bilgiler aşağıda yer almaktadır.

İhale Kayıt No : 2016/25310

1 - İdarenin:

a) Adı : Ege Üniversitesi Rektörlüğü İdari ve Mali İşler Daire Başkanlığı

b) Adres : Ege Üniversitesi Rektörlüğü Bilimsel Araştırma Projeleri Şube Müdürlüğü Bornova/İZMİR

c) Telefon : 232 311 4270 - 4271

ç) Faks Numarası : 232 311 4322

d) Elektronik Posta Adresi : bapege@gmail.com.tr.

2 - İhale Konusu malın

a) Adı : 24 ADET MONİTÖRLÜ VE VENTİLATÖRLÜ ANESTEZİ CİHAZI Alımı

b) Niteliği, Türü ve Miktarı : Büro ve İşyeri Makine Teçhizat Alımları-Tıbbi Cihaz Alımları-24 Adet

c) Teslim Yeri : Ege Üniversitesi Tıp Fakültesi Hastanesi Bornova/İZMİR

d) Teslim Tarihi : 60 (Altmış) takvim günüdür.

3. a) İhalenin yapılacağı yer : Ege Üniversitesi Rektörlüğü Bilimsel Araştırma Projeleri Şube Müdürlüğü-İhale Salonu

İhale Tarihi - Saati : 10.03.2016 Perşembe günü - 14:00

3.b) İhaleye katılma şartları ve istenilen belgeler:

3.b.1. Mevzuatı gereği kayıtlı olduğu Ticaret ve/veya Sanayi Odası yada ilgili Esnaf ve Sanatkarlar Odası'ndan ihale tarihinin içinde bulunduğu yılda alınmış kayıtlı olduğunu gösterir belge.

3.b.2. Teklif vermeye yetkili olduğunu gösteren imza beyannamesi veya imza sirküleri;

3.b.2.1. Gerçek kişi olması halinde, noter tasdikli imza beyannamesi,

3.b.2.2. Tüzel kişi olması halinde, ilgisine göre tüzel kişiliğin ortakları, üyeleri veya kurucuları ile tüzel kişiliğin yönetimindeki görevlileri belirten son durumu gösterir Ticaret Sicil Gazetesi, bu bilgilerin tamamının bir Ticaret Sicil Gazetesinde bulunmaması halinde, bu bilgilerin tümünü göstermek üzere ilgili Ticaret Sicil Gazeteleri veya bu hususları gösteren belgeler ile tüzel kişiliğin noter tasdikli imza sirküleri,

3.b.3. Şekli ve içeriği İdari Şartnamede belirlenen teklif mektubu,

3.b.4. Şekli ve içeriği İdari Şartnamede belirlenen geçici teminat,

3.b.5. İhale konusu alımın/işin tamamı veya bir kısmı alt yüklenicilere yaptırılamaz.

3.c. Mesleki ve Teknik yeterliğe ilişkin belgeler ve bu belgelerin taşınması gereken kriterler

3.c.1. Teklif edilen ürün veya parça T.C. İlaç ve Tıbbi Cihaz Ulusal Bilgi Bankası'na (TITUBB) İthalatçı, üretici, imalatçı veya bayii olarak kayıtlı ve T.C. Sağlık Bakanlığı tarafından onaylı olmalıdır. İstekli firmalar söz konusu belgeleri, onaylı ürün barkod numarasıyla birlikte teklif dosyasında belgelemelidir.

3.c.2. İhaleye teklif veren istekli firmalar teklif edilen sistemde kullanılan tüm yedek parça ve aksesuarların döviz cinsinden fiyatlarını ihale teklif dosyasında belgelemek zorundadır.

3.c.3. İhaleye teklif veren istekli firmalar üretici veya yetkili satıcı olduğunu gösteren yetki belgesini ihale teklif dosyasında belgelemek zorundadır.

3.c.4. Son beş yıl içinde kamu veya özel sektörde sözleşme bedelinin en az %70'i oranında gerçekleştirdiği veya %50'si oranında denetlediği veyahut yönettiği idarece kusursuz kabul edilen benzeri işlerle ilgili deneyimini gösteren belgeler ibraz edilecektir. İstekli tarafından teklif edilen bedelin %25'den az olmamak üzere, ihale konusu iş veya benzer işlere ait tek sözleşmeye ilişkin iş deneyimini gösteren belgeler veya teknolojik ürün deneyim belgesinin sunulması zorunludur.

3.c.5. İhaleye katılacak istekli firmaların teknik şartnameye uygunluk cevabı belgesini ihale teklif dosyasına koymaları zorunludur. Teknik şartname maddelerine ayrı ayrı ve Türkçe olarak şartnamedeki sıraya göre cevap verilecektir. Bu cevaplar "..... marka..... model ..... cihazı teklifimizin Şartnameye Uygunluk Belgesi" başlığı altında teklif veren firmanın başlıklı kağıdına yazılmış ve yetkili kişi tarafından imzalanmış olmalıdır. Teknik şartnamede istenilen özelliklerin hangi dokümanda görülebileceği belirtilecek ve doküman üzerinde teknik şartname maddesi işaretlenmiş olacaktır. Firmalar vereceği tüm ürünler ile aksesuarları orijinal kataloglarında göstermek zorundadır. Bu kataloglar ihale dosyasında mevcut olmalıdır.

4 - Her türlü Tıbbi Amaçlı Cihaz satışı yapmış olanlar benzer iş olarak kabul edilecektir.

5 - Bu ihalede ekonomik açıdan en avantajlı teklif, teklif edilen fiyatların (pazarlık sonucu oluşan) en düşük olanıdır.

6 - İhale dokümanının görülmesi ve satın alınması:

6.1.a. İhale dokümanı Ege Üniversitesi Rektörlüğü Bilimsel Araştırma Projeleri Şube Müdürlüğü adresinde görülebilir ve 100,00.- Türk Lirası karşılığı aynı adresten satın alınabilir.

6.1.b. İhaleye teklif verecek olan firmaların ihale dokümanını satın almaları zorunludur.

7 - Teklifler, ihale tarih ve saatine kadar Ege Üniversitesi Rektörlüğü Bilimsel Araştırma Projeleri Şube Müdürlüğü -İhale Salonu adresine elden teslim edilebileceği gibi, aynı adrese iadeli taahhütlü postayla da gönderilebilir.

8 - İstekliler teklif ettikleri bedelin %3'ünden az olmamak üzere kendi belirleyecekleri tutarda geçici teminat vereceklerdir.

9 - Verilen tekliflerin geçerlilik süresi, ihale tarihinden itibaren en az 60 takvim günü olmalıdır.

10 - Konsorsiyum olarak ihaleye teklif verilemez.

11 - İstekliler tekliflerini, götürü bedel üzerinden vereceklerdir. İhale sonucu, üzerine ihale yapılan istekliyle toplam bedel üzerinden götürü bedel sözleşme imzalanacaktır.

12 - Söz konusu ihale 4734-4735 sayılı kanun hükümlerine tabi olmayıp, 01/12/2003 tarihli 2003/6554 sayılı kararname eki esaslarının 20 inci maddesi (e) bendi uyarınca Pazarlık usulü ile ihale edilecektir.

**ERBAA BELEDİYESİ MÜCAVİR ALAN SINIRLARI İÇERİSİNDE KALAN  
KARAYOLLARINDA KENT GÜVENLİK YÖNETİM SİSTEMLERİ-TRAFİK  
ELEKTRONİK DENETLEME SİSTEMİ KURULUMU  
VE İŞLETİLMESİ İŞİ İHALE EDİLECEKTİR**

**Erbaa Belediye Başkanlığından:**

**TOKAT**

**1 - İHALE USULÜ:**

Kent Güvenlik Yönetim Sistemleri - Trafik Elektronik Denetleme Sistemi Kurulumu ve İşletilmesi işinin ihalesi 2886 Sayılı Devlet İhale Kanununun 35/a maddesi gereği kapalı teklif usulü ile tahmin edilen hasılat paylaşım oranı olan %22'den fazla olmamak üzere eksiltme yapılarak ihale yapılacaktır.

**2 - TAHMİN EDİLEN BEDEL VE GEÇİCİ TEMİNAT, ŞARTNAME BEDELLERİ MİKTARI:**

Sıra No	İl/İlçe Köy Mahalle	Cinsi	Tahmini Bedeli	Geçici Teminatı	Şartname Bedeli
1	Erbaa İlçesi Mücavir Alanları Sınırları İçerisinde	Erbaa Belediyesi mücavir alan sınırları içerisinde kalan karayollarında Kent Güvenlik yönetim sistemleri-Trafik Elektronik Denetleme Sistemi Kurulumu ve İşletilmesi İşidir.	4.061.433,34-TL	121.843,00-TL	500,00-TL

**3 - İHALENİN YAPILACAĞI YER VE TARİH:**

Erbaa Belediye Başkanlığı Meclis salonu 07/03/2016 Saat 14:00 da Encümen huzurunda yapılacaktır.

**4 - İHALEYE GİREBİLME ŞARTLARI**

- A) Kanuni ikametgah olması;  
B) Türkiye’de Tebligat için adres göstermesi.  
C) Ticaret ve/veya Sanayi Odası belgesi vermesi.

i. Gerçek kişi olması halinde, ilgisine göre, Ticaret, Sanayi Odası veya Esnaf ve Sanatkar Siciline kayıtlı olduğunu gösterir belge;

ii. Tüzel Kişi olması halinde tüzel kişiliğin siciline kayıtlı olduğu ticaret veya sanayi odasından veya idare merkezinin bulunduğu yer mahkemesinden veya benzeri bir makamdan ihalenin yapıldığı yıl içerisinde alınmış tüzel kişiliğin sicile kayıtlı olduğuna dair belge (Türkiye’de şubesi bulunmayan yabancı tüzel kişiliğin belgelerinin bu tüzel kişiliğin bulunduğu ülkede ki Türk konsolosluğu veya Türkiye Dışişleri Bakanlığınca onaylanmış olması gerekmektedir.)

iii. Ortak girişim olması halinde ortak girişimi oluşturan gerçek veya tüzel kişilerin her birinin (i)ve (ii) deki esaslara göre temin edecekleri belge.

- D) İmza sirküleri vermesi;

i. Gerçek kişi olması halinde noter tasdikli imza sirküleri

ii. Tüzel kişi olması halinde tüzel kişiliğin noter tasdikli imza sirküleri (Türkiye’de şubesi bulunmayan yabancı tüzel kişiliğin belgelerinin bu tüzel kişiliğin bulunduğu ülkede ki Türk konsolosluğu veya Türkiye Dışişleri Bakanlığınca onaylanmış olması gerekmektedir.)

iii. Ortak girişim olması halinde ortak girişimi oluşturan gerçek kişi veya tüzel kişilerin her birinin (i) ve (ii) fıkralarındaki esaslara göre temin edecekleri belge;

iv. İstekliler adına vekâleten ihaleye katılıyor ise istekli adına teklifte bulunacak kimselerin

v. Vekaletnameleri ile vekâleten iştirak edenin noter tasdikli imza sirküleri vermesi (Türkiye’de şubesi bulunmayan yabancı tüzel kişiliğin belgelerinin bu tüzel kişiliğin bulunduğu ülkede ki Türk konsoloslugu veya Türkiye Dışişleri Bakanlığınca onaylanmış olması gerekmektedir.)

E) Bu şartnamenin Madde 7.’de yazılı miktarda geçici teminat vermesi;

F) İsteklilerin ortak girişim olması halinde bu şartnameye ekli örneğe uygun olarak girişim beyannamesi ile ortaklarca imzalı ortaklık sözleşmesini vermesi (İhale üzerinde kaldığı takdirde noter tasdikli ortaklık sözleşmesi verilir ayrıca grubun bütün ortakları idare ile yapacakları ihale sözleşmesini şahsen veya vekilleri vasıtası ile imzalayacaklardır.)

G) Bu şartnamenin Madde 13.’de yazılı esaslara göre hazırlanacak teklifi vermesi

H) Vergi borcu bulunmadığına dair ilgili Vergi Dairesinden, ihale ilan tarihinden sonra alınmış belge,

İ) Sosyal Güvenlik Kurumu prim borcu bulunmadığına dair ilgili Sosyal Güvenlik Kurumu İl Müdürlüğünden, ihale ilan tarihinden sonra alınmış belge,

J) İsteklinin, 2886 sayılı kanun ve diğer kanunlardaki hükümler gereğince geçici ve sürekli olarak kamu ihalelerine katılmaktan yasaklı bulunmadıklarına dair beyanlarını içerir beyan yazısı vermesi gerekmektedir.

K) Yeterlilik için aşağıdaki iş deneyim belgelerinden en az 1’ini sağlamak koşuluyla, ihaleye teklif verebilmek için, isteklilerden istenen iş deneyim belgeleri şunlardır:

i. İsteklinin teklif ettiği cihazlar için yurt içinden az 5 adet kırmızı ışık, 10 adet hız ihlali,10 noktada sabit ve hareketli kamera sistemleri (TEDES) kurulumu işi yapmış olma belgesi,

ii. İsteklinin teklif ettiği kırmızı ışık ve hız ihlalleri ile sabit ve hareketli kamera cihazından (TEDES) yurtiçinde üç şehirde son 5 yıl içerisinde en az 3 adet kurmuş ve bunların sorunsuz çalışıyor olduğuna dair belge. (Cihaz tedarikçisi ilgili kurumdan alınmış olması gerekmektedir.)

iii. Teklif edilecek ürünler ile ilgi yetki belgeleri (Üretici veya yetkili satıcı belgesi)

L) İhale dosyasının İdareden satın alındığına dair makbuzun aslı,

M) İstekliler ISO 27001 bilgi güvenliği sertifikalarını ve ISO 9001 Kalite yönetim sertifikalarını ihale dosyalarında sunacaklardır. (İsteklinin ortak girişim olması halinde, ortaklardan en az birinin bu belgeye sahip olması ve ihale komisyonuna ibrazı zorunludur.)

N) İsteklilerin, TEDES kapsamında yakalanan ihlal görüntülerinin sahadaki cihazlardan TEDES merkez sistemine yükleyeceği, TEDES merkez sisteminden EGM Polnet sistemine göndereceği program tamamen Türkçe olmalıdır ve kullanılacak yazılımın daha önce en az 1 (bir) TEDES-KGYS sisteminde kullanılmış olduğuna ilişkin, ilgili Emniyet Müdürlüğünden alınan bir onay yazısını komisyona ibraz edilecektir.

O) İsteklilerin TEDES kapsamında yakalanan ihlallerin EGM Polnet sistemine gönderilirken kullanacağı program araç plakasına göre aracın tipini ve Polnet ihlal maddesini operatörün insiyatifine bırakmadan otomatik olarak ekrana getiren, değiştirilmesine izin vermeyen ve daha önce en az 1 (bir) TEDES-KGYS sisteminde kullanılmış olduğuna ilişkin, ilgili Emniyet Müdürlüğünden alınan bir onay yazısının komisyona ibraz edilecektir.

#### 5 - İHALE KONUSU ŞARTNAMESİNİN TEMİN EDİLECEĞİ YER:

İhale konusu şartnameler ilan metnimizin 2. maddesinde belirtilen miktardaki parayı yatıranlara Belediyemiz Destek Hizmetleri Müdürlüğünde verilecektir. 0 356 715 11 91

Adres: Cumhuriyet Mahallesi İstiklal Caddesi No: 85 ERBAA/TOKAT

İrtibat Kurulacak İlgili Personel: İbrahim KESKİN Destek Hizmetleri Müdürü

İhaleye Girecek isteklilerin geçici teminatlarını yatırmaları ve şartnameleri almaları şarttır.

6 - İhale Komisyonu ihaleyi yapıp yapmamakta serbesttir.

7 - İstekliler ihale dosyalarını 07/03/2016 Tarihi Saat: 09:00’a kadar Erbaa Belediyesi Destek Hizmetleri Müdürlüğüne Teslim edecektir.

8 - İlgililere ilan duyurulur.

## İHALEYE DAVET

**Türkiye Cumhuriyeti Türkiye Elektrik İletim A.S. Genel Müdürlüğünden:**

Tarih:

Dünya Bankası Kredi No : IBRD 83710-TR

İhale Referansı : DB.KAB.11

1 - TÜRKİYE ELEKTRİK İLETİM ANONİM ŞİRKETİ (TEİAŞ), Uluslararası İmar ve Kalkınma Bankasından Yenilenebilir Enerji Entegrasyonu Projesi kapsamında değişik para birimlerinde bir ikraz temin etmiştir. Söz konusu bu ikraz gelirinin bir kısmı 154 kV Yakuplu GIS TM-Ambarlı DGKÇS TM Yeraltı XLPE Güç Kablo Bağlantısı işi sözleşmesi kapsamındaki uygun ödemeler için kullanılması planlanmıştır.

2 - TÜRKİYE ELEKTRİK İLETİM ANONİM ŞİRKETİ (TEİAŞ), teklif vermeye uygun isteklileri aşağıda açıklanan tesis/yapım ve devreye alma işi için kapalı teklif vermeye davet etmektedir: Malların Temini (154 kV çapraz-bağlı polietilen (XLPE) izoleli güç kabloları ve aksesuarları, fiber optik kablolar ve aksesuarları), testi, nakliyesi, teslimi, gümrükteki gerekli hizmetler ve sahadaki depolama, mühendislik ve projelendirme hizmetleri, kurululumun tamamlanması, konstrüksiyon, tesis/yapım, süpervizyon, inşaat işleri, devreye alma, saha testleri ve 154 kV Yeraltı Kablo Bağlantısı İşinin istenen çalışma koşullarında teslim edilmesi. Uluslararası rekabete açık ihale, Uluslararası İmar ve Kalkınma Bankası'nın Tek Aşamalı İhale Prosedürlerine göre yürütülecektir.

3 - İlgilenen teklif vermeye uygun istekliler daha ayrıntılı bilgiyi ve ihale dokümanlarını aşağıdaki ofis adresinden edinebilirler:

TÜRKİYE ELEKTRİK İLETİM ANONİM ŞİRKETİ (TEİAŞ),

TİCARET DAİRESİ BAŞKANLIĞI

Bilal ÇIRAK, Müdür Yardımcısı (G.)

Nasuh Akar Mah. Türk Ocağı Cad. 2/15, Oda No: 15031

Çankaya - ANKARA / TURKEY

Tel. : +90 312 203 85 06

Faks : +90 312 203 82 88

4 - İhale belgelerinin tam bir seti, istekliler tarafından aşağıdaki adrese, iade edilmeyecek 700 TL'nin ya da 250 ABD Doları'nın (KDV dahildir) ödendiğini gösteren makbuz ile yazılı başvuru yapılarak alınabilir.

Banka İsmi ve Banka Hesap No:

Dolar Hesabı: Vakıfbank Kızılay Şubesi, No: 00158048000941781

IBAN No: TR350001500158048000941781

TL Hesabı: Vakıfbank TEK Büro Şubesi, No: 00158007281639948

IBAN No: TR880001500158007281639948

5 - Sözleşmenin "Genel Koşulları"nın "Teklif Verme Koşulları"ndaki hükümler Bankanın Standart İhale Dokümanlarının hükümleridir: Saha, Projelendirme, Tedarik ve Tesis/Yapım İşlerinin Satın alması.

6 - Teklifler 04 Mayıs 2016 tarihinde 14:00'a (yerel saatle) kadar ya da öncesinde yukarıda belirtilen büro adresine teslim edilecektir ve bütün Teklifler 250.000,- (ikiyüzellibin) EURO ya da muadili serbest döviz kuru değerinde geçici teminat ile birlikte teslim edilecektir.

TÜRKİYE ELEKTRİK İLETİM ANONİM ŞİRKETİ (TEİAŞ)

SEFER KUL TOPLANTI SALONU,

Nasuh Akar Mah. Türk Ocağı Cad. No:2, Giriş Katı

Çankaya - ANKARA / TURKEY

7. Teklifler teklif sahiplerinin katılım için seçilmiş temsilcilerinin huzurunda aşağıda belirtilecek olan adreste 04 Mayıs 2016 tarihinde 14:00'da (yerel saatle) açılacaktır.

TÜRKİYE ELEKTRİK İLETİM ANONİM ŞİRKETİ (TEİAŞ)

SEFER KUL TOPLANTI SALONU,

Nasuh Akar Mah. Türk Ocağı Cad. No:2, Giriş Katı

Çankaya - ANKARA / TURKEY

INVITATION FOR BIDS (IFB)  
REPUBLIC of TURKEY

Date : [date of issuance of IFB]  
Loan No : IBRD 83710-TR  
IFB No : DB.KAB.11

1 - The Turkish Electricity Transmission Corporation (TEİAŞ) has received a loan from the International Bank for Reconstruction and Development (IBRD), under the Renewable Energy Integration Project (REIP), in various currencies. It is intended that part of the proceeds of this loan will be applied to eligible payments under the contract for 154 kV Yakuplu GIS S/S-Ambarlı DGKÇS S/S Underground XLPE Power Cable Connection (DB.KAB.11).

2 - The Turkish Electricity Transmission Corporation (TEİAŞ) now invites sealed bids from eligible bidders for the construction and completion of following Work: Supply of Goods (154 kV cross-linked polyethylene (XLPE) insulated power cables and accessories, fiber optic cables and accessories), testing, transport, delivery, services required at customs and storage at site, engineering and design services, complete erection, construction, installation, supervision, civil works, commissioning, site testing and handing over in satisfactory operating condition of 154 kV Underground Cable Connection Work. International competitive bidding will be conducted in accordance with the Bank's Single-Stage Bidding Procedure.

3 - Interested eligible bidders may obtain further information from and inspect the bidding documents at the office of

TURKISH ELECTRICITY TRANSMISSION CORPORATION (TEİAŞ),  
TRADE DEPARTMENT,

Bilal ÇIRAK, Acting Assistant Manager

Nasuh Akar Mah. Türk Ocağı Cad. 2/15, Room 15031

Çankaya - ANKARA / TURKEY

Phone : +90 312 203 85 06

Fax : +90 312 203 82 88

4 - A complete set of bidding documents may be purchased by interested bidders on the submission of a written application to the above and upon payment of a non-refundable fee of TL 700.- or US\$ 250.- (V.A.T included).

Name of bank and account No is:

US Dollar: Vakıfbank Kızılay Branch, No: 00158048000941781

IBAN No: TR350001500158048000941781

TL: Vakıfbank TEK Bürosu Şb., No: 00158007281639948

IBAN No: TR880001500158007281639948

5 - The provisions in the Instructions to Bidders and in the General Conditions of Contract are the provisions of the Bank Standard Bidding Documents: Procurement of Plant, Design, Supply and Installation.

6 - Bids must be delivered to the following office on or before 02:00 p.m. (Turkey Local Time) on 04 May 2016 and must be accompanied by a security of 250.000,- Euros equivalent (twohundredfiftythousand Euros)

TURKISH ELECTRICITY TRANSMISSION CORPORATION (TEİAŞ),  
SEFER KUL MEETING ROOM,

Nasuh Akar Mah. Türk Ocağı Cad. No:2, Floor G,

Çankaya - ANKARA / TURKEY

7 - Bids will be opened in the presence of bidders' representatives who choose to attend at 02:00 p.m. (Turkey Local Time) on 04 May 2016 at the offices of

TURKISH ELECTRICITY TRANSMISSION CORPORATION (TEİAŞ),  
SEFER KUL MEETING ROOM,

Nasuh Akar Mah. Türk Ocağı Cad. No:2, Floor G,

Çankaya - ANKARA / TURKEY

## İHALEYE DAVET

**Türkiye Cumhuriyeti Türkiye Elektrik İletim A.S. Genel Müdürlüğünden:**

Tarih:

Dünya Bankası Kredi No : IBRD 83710-TR

İhale Referansı : DB.KAB.12

1 - TÜRKİYE ELEKTRİK İLETİM ANONİM ŞİRKETİ (TEİAŞ), Uluslararası İmar ve Kalkınma Bankasından Yenilenebilir Enerji Entegrasyonu Projesi kapsamında değişik para birimlerinde bir ikraz temin etmiştir. Söz konusu bu ikraz gelirinin bir kısmı 154 kV Ümraniye GIS TM-Dudullu Metro GIS TM-Dudullu TM Yeraltı XLPE Güç Kablo Bağlantısı işi sözleşmesi kapsamındaki uygun ödemeler için kullanılması planlanmıştır.

2 - TÜRKİYE ELEKTRİK İLETİM ANONİM ŞİRKETİ (TEİAŞ), teklif vermeye uygun isteklileri aşağıda açıklanan tesis/yapım ve devreye alma işi için kapalı teklif vermeye davet etmektedir: Malların Temini (154 kV çapraz-bağlı polietilen (XLPE) izoleli güç kabloları ve aksesuarları, fiber optik kablolar ve aksesuarları), testi, nakliyesi, teslimi, gümrükteki gerekli hizmetler ve sahadaki depolama, mühendislik ve projelendirme hizmetleri, kurulumun tamamlanması, konstrüksiyon, tesis/yapım, süpervizyon, inşaat işleri, devreye alma, saha testleri ve 154 kV Yeraltı Kablo Bağlantısı İşinin istenen çalışma koşullarında teslim edilmesi. Uluslararası rekabete açık ihale, Uluslararası İmar ve Kalkınma Bankası'nın Tek Aşamalı İhale Prosedürlerine göre yürütülecektir.

3 - İlgilenen teklif vermeye uygun istekliler daha ayrıntılı bilgiyi ve ihale dokümanlarını aşağıdaki ofis adresinden edinebilirler:

TÜRKİYE ELEKTRİK İLETİM ANONİM ŞİRKETİ (TEİAŞ),

TİCARET DAİRESİ BAŞKANLIĞI

Bilal ÇIRAK, Müdür Yardımcısı (G.)

Nasuh Akar Mah. Türk Ocağı Cad. 2/15, Oda No: 15031

Çankaya - ANKARA / TURKEY

Tel. : +90 312 203 85 06

Faks : +90 312 203 82 88

4 - İhale belgelerinin tam bir seti, istekliler tarafından aşağıdaki adrese, iade edilmeyecek 700 TL'nin ya da 250 ABD Doları'nın (KDV dahildir) ödendiğini gösteren makbuz ile yazılı başvuru yapılarak alınabilir.

Banka İsmi ve Banka Hesap No:

Dolar Hesabı: Vakıfbank Kızılay Şubesi, No: 00158048000941781

IBAN No: TR350001500158048000941781

TL Hesabı: Vakıfbank TEK Büro Şubesi, No: 00158007281639948

IBAN No: TR880001500158007281639948

5 - Sözleşmenin "Genel Koşulları"nın "Teklif Verme Koşulları"ndaki hükümler Bankanın Standart İhale Dokümanlarının hükümleridir: Saha, Projelendirme, Tedarik ve Tesis/Yapım İşlerinin Satın Alması.

6 - Teklifler 11 Mayıs 2016 tarihinde 14:00'a (yerel saatle) kadar ya da öncesinde yukarıda belirtilen büro adresine teslim edilecektir ve bütün Teklifler 350.000,- (üçyüzlübin) EURO ya da muadili serbest döviz kuru değerinde geçici teminat ile birlikte teslim edilecektir.

TÜRKİYE ELEKTRİK İLETİM ANONİM ŞİRKETİ (TEİAŞ)

SEFER KUL TOPLANTI SALONU,

Nasuh Akar Mah. Türk Ocağı Cad. No:2, Giriş Katı

Çankaya - ANKARA / TURKEY

7 - Teklifler teklif sahiplerinin katılım için seçilmiş temsilcilerinin huzurunda aşağıda belirtilecek olan adreste 11 Mayıs 2016 tarihinde 14:00'da (yerel saatle) açılacaktır.

TÜRKİYE ELEKTRİK İLETİM ANONİM ŞİRKETİ (TEİAŞ)

SEFER KUL TOPLANTI SALONU,

Nasuh Akar Mah. Türk Ocağı Cad. No:2, Giriş Katı

Çankaya - ANKARA / TURKEY

INVITATION FOR BIDS (IFB)  
REPUBLIC of TURKEY

Date : [date of issuance of IFB]  
Loan No : IBRD 83710-TR  
IFB No : DB.KAB.12

1 - The Turkish Electricity Transmission Corporation (TEİAŞ) has received a loan from the International Bank for Reconstruction and Development (IBRD), under the Renewable Energy Integration Project (REIP), in various currencies. It is intended that part of the proceeds of this loan will be applied to eligible payments under the contract for 154 kV Ümraniye GIS S/S-Dudullu Metro GIS S/S-Dudullu S/S Underground XLPE Power Cable Connection (DB.KAB.12).

2 - The Turkish Electricity Transmission Corporation (TEİAŞ) now invites sealed bids from eligible bidders for the construction and completion of following Work: Supply of Goods (154 kV cross-linked polyethylene (XLPE) insulated power cables and accessories, fiber optic cables and accessories), testing, transport, delivery, services required at customs and storage at site, engineering and design services, complete erection, construction, installation, supervision, civil works, commissioning, site testing and handing over in satisfactory operating condition of 154 kV Underground Cable Connection Work. International competitive bidding will be conducted in accordance with the Bank's Single-Stage Bidding Procedure.

3 - Interested eligible bidders may obtain further information from and inspect the bidding documents at the office of

TURKISH ELECTRICITY TRANSMISSION CORPORATION (TEİAŞ),  
TRADE DEPARTMENT,  
Bilal ÇIRAK, Acting Assistant Manager  
Nasuh Akar Mah. Türk Ocağı Cad. 2/15, Room 15031  
Çankaya - ANKARA / TURKEY  
Phone : +90 312 203 85 06  
Fax : +90 312 203 82 88

4 - A complete set of bidding documents may be purchased by interested bidders on the submission of a written application to the above and upon payment of a non-refundable fee of TL 700.- or US\$ 250.- (V.A.T included).

Name of bank and account No is:

US Dollar: Vakıfbank Kızılay Branch, No: 00158048000941781  
IBAN No: TR350001500158048000941781  
TL: Vakıfbank TEK Bürosu Şb., No: 00158007281639948  
IBAN No: TR880001500158007281639948

5 - The provisions in the Instructions to Bidders and in the General Conditions of Contract are the provisions of the Bank Standard Bidding Documents: Procurement of Plant, Design, Supply and Installation.

6 - Bids must be delivered to the following office on or before 02:00 p.m. (Turkey Local Time) on 11 May 2016 and must be accompanied by a security of 350.000,- Euros equivalent (threehundredfiftythousand Euros)

TURKISH ELECTRICITY TRANSMISSION CORPORATION (TEİAŞ),  
SEFER KUL MEETING ROOM,  
Nasuh Akar Mah. Türk Ocağı Cad. No:2, Floor G,  
Çankaya - ANKARA / TURKEY

7 - Bids will be opened in the presence of bidders' representatives who choose to attend at 02:00 p.m. (Turkey Local Time) on 11 May 2016 at the offices of

TURKISH ELECTRICITY TRANSMISSION CORPORATION (TEİAŞ),  
SEFER KUL MEETING ROOM,  
Nasuh Akar Mah. Türk Ocağı Cad. No:2, Floor G,  
Çankaya - ANKARA / TURKEY



## TAŞINMAZ SATIŞI YAPILACAKTIR

**Ayrılık Belediye Başkanlığından:**

SIRA	MEVKİİ	ADA	PARSEL	CİNSİ	NO	GEÇİCİ TEMİNAT	MUHAMMEN BEDEL	İHALE SAATI
1	Tellikavak	293	5	Dublek	30	4.725 TL	157.500 TL	13:15
2	Tellikavak	293	5	Dublek	31	4.725 TL	157.500 TL	13:30
3	Tellikavak	293	5	Dublek	32	4.725 TL	157.500 TL	13:45
4	Çakalya	1712	3	Dublek	13	5.040 TL	168.000 TL	14:00
5	Çakalya	1712	3	Dublek	5	5.040 TL	168.000 TL	14:15
6	Çakalya	1712	3	Dublek	14	5.040 TL	168.000 TL	14:30
7	Çakalya	1712	3	Dublek	9	5.040 TL	168.000 TL	14:45
8	Mithatpaşa	1534	1	Mesken	F1	8.505 TL	283.500 TL	15:00
9	Mithatpaşa	1534	1	Mesken	F2	8.505 TL	283.500 TL	15:15
10	Mithatpaşa	1534	1	Mesken	F3	8.505 TL	283.500 TL	15:30
11	Kemalpaşa	1786	1	Mesken yeni	1	4.725 TL	157.500 TL	15:45
12	Kemalpaşa	1861	1	Mesken yeni	5	4.725 TL	157.500 TL	16:00
13	Mithatpaşa	1730	2	Arsa (876,64 m <sup>2</sup> )		31.500 TL	1.050.000 TL	16:15
14	Mithatpaşa	1160	47	Mesken yeni	3	7.875 TL	262.500 TL	16:30
15	Sakarya	858	21	Arsa (2251 m <sup>2</sup> )		94.500 TL	3.150.000 TL	16:45

İHALE TARİHİ VE YERİ : 09/03/2016 tarihinde saat 13:15'te sırayla Ayrılık Belediye Başkanlığı Orhan Peker Sanat Galerisinde yapılacaktır.

(Ayrılık Belediyesi Zabıta Müdürlüğü yanı)

İHALE YÖNTEMİ : 2886 - 45. maddesine göre "Açık Teklif Usulü" (15. Sıradaki arsa "Kapalı Teklif Usulü ile ihale edilecektir)

İHALE KOMİSYONU : ENCÜMEN

İLÂNIN ŞEKLİ : 2 kez Yerel, 1 kez Ulusal, 1 kez Resmi Gazete, Kaymakamlık İlan panosu ve Belediye yayın araçları ile ilan edilerek.

İSTENEN BELGELER : İhaleye katılabilmek için; ihalenin yapıldığı yıl içinde alınmış belgenin aslı veya noter tasdikli sureti olmak kaydıyla,

1 - Taşınmaz Mal Satış Şartnamesinin nakit olarak yatırılması halinde satın aldığına dair belge.

2 - Geçici Teminatın belirlenen saate kadar yatırıldığına dair makbuz.

3 - Gerçek kişiler için Nüfus cüzdanı sureti (Nüfus Müdürlüğünden alınmış) ve nüfus cüzdanı fotokopisi,

- 4 - Gerçek kişiler için ikametgah (İhale tarihinden geriye doğru 1 aylık dönem içinde temin edilmiş)
- 5 - Gerçek kişiler için imza beyanı (noterden tasdikli olmak kaydıyla) ve vekaleten iştirak ediliyorsa, isteklinin adına teklif vermeye yetkili olduğuna dair noter tasdikli vekaletname ve vekile ait noter tasdikli imza beyanı,
- 6 - Tüzel kişi olması halinde, mevzuatı gereği tüzel kişinin siciline kayıtlı bulunduğu Ticaret ve/veya Sanayi ve Esnaf Odasından veya benzeri bir makamdan ihalelerin yapılmış olduğu yıl içerisinde alınmış tüzel kişinin siciline kayıtlı olduğuna dair belge (Tescil Belgesi) ve kayıtlı olduğu Vergi Dairesi kaydı ve teklif vermeye yetkili olduğunun gösteren noter tasdikli belge ve noter tasdikli imza sirküleri,
- 7 - İsteklilerin Devlet İhalelerine katılmaktan yasaklı olmadığına dair yazılı beyanı,
- 8 - Tüzel kişi olması halinde tüzel kişinin ortakları, üyeleri veya kurucuları ile tüzel kişinin yönetimindeki görevlileri belirten son durumu gösterir, Ticaret Sicil Gazetesi,
- 9 - Ortak girişimin istekli olması halinde iş ortaklık beyannamesi doldurulacaktır.
- 10 - Ortak girişimlerde taşınmaz satış şartnamesi bütün ortaklarca ya da yetki verilen ortaklarca yapılacak olup, ilgisine göre bu maddenin 3,4,5,6,7, ve 8. Sırada sayılan belgeleri aynı ayrı vereceklendir.
- 11 - Ayrıntılı Belediyesine borcu (emlak, ilan reklam, kira vb.) olmadığına dair güncel belge,
- 12 - Taşınmazın ihaleden önce bulunduğu yerde görüldüğüne ve görüldüğü haliyle kabul edildiğine dair yazılı beyan,
- 13 - 2886 Sayılı devlet ihale Kanununun 6. Maddesinde belirtilen kişiler doğrudan veya dolaylı olarak ihaleye katılmazlar.
- 14 - İhaleye kapalı teklif usulü ile satış yapılacak taşınmaz hariç posta, fax, mail vb. müraعاتlar kabul edilmeyecektir.

İstekliler söz konusu gayrimenkullerin satış ihalesine katılabilmek için satın alacakları taşınmazların muhammen bedelinin %3'ü nispetinde geçici teminatı nakden veya stüresiz teminat mektubu ile yatırmak zorundadır. İştirakçilerin Geçici teminat bedelini ihale tarih ve saatine kadar belediye müzesine yatırmaları ve ihale edilecek arsalar ve dublex meskenler için istenilen belgeleri ihale tarih ve saatine kadar Destek Hizmetleri Müdürlüğüne teslim etmeleri gerekmektedir. İsteklilerin kapalı teklif zarflarını 09/03/2016 tarih ve saat 11:00'e kadar Ayrıntılı Belediyesi Destek Hizmetleri Müdürlüğüne teslim etmeleri gerekmektedir.

Şartname satın alınmayanlar ihaleye teklif sunamazlar. Şartname ve ekleri her bir taşınmaz için 300,00-TL (üçyüzlira) karşılığı Ayrıntılı Belediyesi Destek Hizmetleri Müdürlüğünden verilecektir.

İhale Komisyonu ihaleyi yapıp yapmamakta serbesttir.  
İlan olunur.

**ÇEŞİTLİ İLÂNLAR****Millî Eğitim Bakanlıđından:****İHALELERE KATILMAKTAN YASAKLAMA KARARI**

1. İhale Kayıt Numarası (İKN)		2015/82549							
2. Yasaklama Kararı Veren Bakanlık/Kurum		MİLLÎ EĐİTİM BAKANLIĐI							
3. İhaleyi Yapan İdarenin									
Adı	MİLAS İLÇE MİLLÎ EĐİTİM MÜDÜRLÜĐÜ			İl/İlçe	MUĐLA/MİLAS				
Adresi	HAYITLI MAH. ATATÜRK BULVARI HÜKÜMET KONAĐI KAT: 1 MİLAS / MUĐLA			Tel-Faks	0 (252 ) 512 10 47 0 (252) 512 1047				
Posta Kodu	48200			E-Mail	mılas48@.meb.gov.tr				
4. İhalelere Katılmaktan Yasaklanan Gerçek veya Tüzel Kişi					5. Ortak ve/veya Ortaklıkların				
Adı/Unvanı		ALİ GÖRGEN							
Adresi		BEÇİN BELDESİ CUMHURİYET MAH. LALE SOK. NO: 17 MİLAS/ MUĐLA							
T.C. Kimlik No.		35891039570							
Vergi Kimlik/ Mükellefiyet No.		4090054654							
Kayıtlı Olduđu Ticaret/Esnaf Odası		MİLAS ŞOFÖRLER VE OTOMOBİLCİLER ESNAF ODASI							
Ticaret/Esnaf Sicil No.		48/52335							
6. Yasaklama Süresi	Ay	( )	Yıl	(1)	7. Yasaklamanın Dayanađı ve Kapsamı	a-4734 KİK	( )	b-4735 KİSK	(X)
					c-2886 DİK	( )	d-Diđer Mevzuat	( )	
					Tüm İhalelerden	(X)	Tüm İhalelerden	( )	
					Bakanlık İhalelerinden	( )	Bakanlık İhalelerinden	( )	
					Kurum İhalelerinden	( )	Kurum İhalelerinden	( )	

Yasaklama Kararı Aşağıdaki Açıklamalar Dikkate Alınarak Doldurulacaktır.

1 - İKN: İstisna kapsamındakiler dahil 4734 ve 4735 sayılı Kanunlara göre yapılan yasaklamalarda doldurulacaktır.

2 - T.C. Kimlik No: Yasaklananın gerçek kişi olması durumunda doldurulacaktır.

3 - Kayıtlı olduđu Ticaret/Esnaf Odası ve Ticaret Esnaf Sicil No: Herhangi bir ticaret veya esnaf odasına kayıtlı olmaması halinde kayıtlı olmadığı belirtilecektir.

4 - Diđer Mevzuat: İstisna kapsamındakiler dahil 4734, 4735 ve 2886 sayılı Kanunların dışındaki mevzuata göre verilen yasaklamalarda doldurulacaktır.

5 - Ortak ve/veya Ortaklıkların: 4734 sayılı Kanunun 58/2 nci maddesi ile 4735 sayılı Kanunun 26/2 nci maddesinde sayılan ortak ve/veya ortakların bulunması halinde bu bölüm doldurulacaktır. Bu bölümde yer alan kişinin birden fazla olması durumunda ek yapılabilir.

**İçişleri Bakanlığı Jandarma Genel Komutanlığından:****İHALELERE KATILMAKTAN YASAKLAMA KARARI**

1. İhale Kayıt Numarası İKN		2015/152317							
2. Yasaklama Kararı Veren Bakanlık/Kurum		İçişleri Bakanlığı/Jandarma Genel Komutanlığı							
3. İhaleyi Yapan İdarenin									
Adı	Jandarma Tedarik Merkezi Komutanlığı/ANKARA			İl/İlçe	ANKARA/ETİMESGUT				
Adresi	İstanbul Yolu Carrefour Alışveriş Merkezi Karşısı Güvercinlik			Tel-Faks	(0 312) 5105651				
Posta Kodu	06377			E-Mail					
4. İhalelere Katılmaktan Yasaklanan Gerçek veya Tüzel Kişi					5. Ortak ve/veya Ortaklıkların				
Adı/Unvanı		İlhan KEÇECİOĞLU İlke Ticaret							
Adresi		Rıfkı Tongşir Caddesi Arkon Apartmanı No.:38/10 İdealtepe Maltepe/İSTANBUL							
T.C.Kimlik No.		51727187390							
Vergi Kimlik/ Mükellefiyet No.									
Kayıtlı Olduğu Ticaret/Esnaf Odası		İstanbul Ticaret Odası							
Ticaret/Esnaf Sicil No.		942828							
6. Yasaklama Süresi	Ay	( 6 )	Yıl	( )	7. Yasaklamanın Dayanağı ve Kapsamı	a-4734 KİK	( X )	b-4735 KİSK	( )
					c-2886 DİK	( )	d-Diğer Mevzuat	( )	
					Tüm İhalelerden	( )	Tüm İhalelerden	( )	
					Bakanlık İhalelerinden	( )	Bakanlık İhalelerinden	( )	
					Kurum İhalelerinden	( )	Kurum İhalelerinden	( )	

Yasaklama Kararı Aşağıdaki Açıklamalar Dikkate Alınarak Doldurulacaktır.

1 - İKN: İstisna kapsamındakiler dahil 4734 ve 4735 sayılı Kanunlara göre yapılan yasaklamalarda doldurulacaktır.

2 - T.C. Kimlik No: Yasaklananın gerçek kişi olması durumunda doldurulacaktır.

3 - Kayıtlı olduğu Ticaret/Esnaf Odası ve Ticaret Esnaf Sicil No: Herhangi bir ticaret veya esnaf odasına kayıtlı olmaması halinde kayıtlı olmadığı belirtilecektir.

4 - Diğer Mevzuat: İstisna kapsamındakiler dahil 4734, 4735 ve 2886 sayılı Kanunların dışındaki mevzuata göre verilen yasaklamalarda doldurulacaktır.

5 - Ortak ve/veya Ortaklıkların: 4734 sayılı Kanunun 58/2 nci maddesi ile 4735 sayılı Kanunun 26/2 nci maddesinde sayılan ortak ve/veya ortakların bulunması halinde bu bölüm doldurulacaktır. Bu bölümde yer alan kişinin birden fazla olması durumunda ek yapılabilir.

**İçişleri Bakanlığı Jandarma Genel Komutanlığından:****İHALELERE KATILMAKTAN YASAKLAMA KARARI**

1. İhale Kayıt Numarası İKN		2015/846								
2. Yasaklama Kararı Veren Bakanlık/Kurum		İçişleri Bakanlığı/Jandarma Genel Komutanlığı								
3. İhaleyi Yapan İdarenin										
Adı	2'nci Jandarma Komando Alay Komutanlığı Kiği/BİNGÖL			İl/İlçe	BİNGÖL/Kiği					
Adresi	Kurttepe Mevkii 1/1 Kiği/BİNGÖL			Tel-Faks	(0 426) 3112425					
Posta Kodu	12000			E-Mail						
4. İhalelere Katılmaktan Yasaklanan Gerçek veya Tüzel Kişi				5. Ortak ve/veya Ortaklıkların						
Adı/Unvanı		Tamkar Mandıracılık Tarım Gıda Mütcahhitlik Nakliye Pazarlama Sanayi ve Ticaret Limited Şirketi			Bayram KARAKUŞ					
Adresi		Elazığ Bingöl Yolu 55'inci km. Güllüşkür Köyü Mevkii Kovancılar/ELAZIĞ			Elazığ Bingöl Yolu 55'inci km. Güllüşkür Köyü Mevkii Kovancılar/ELAZIĞ					
T.C.Kimlik No.					30973483760					
Vergi Kimlik/ Mükellefiyet No.		818 034 0355								
Kayıtlı Olduğu Ticaret/Esnaf Odası		Elazığ Ticaret ve Sanayi Odası								
Ticaret/Esnaf Sicil No.		Kovancılar-232								
6. Yasaklama Süresi	Ay	( )	Yıl	( 1 )	7. Yasaklamanın Dayanağı ve Kapsamı		a-4734 KİK	( )	b-4735 KİSK	( X )
					c-2886 DİK		( )	d-Diğer Mevzuat		( )
					Tüm İhalelerden		( )	Tüm İhalelerden		( )
					Bakanlık İhalelerinden		( )	Bakanlık İhalelerinden		( )
					Kurum İhalelerinden		( )	Kurum İhalelerinden		( )

Yasaklama Kararı Aşağıdaki Açıklamalar Dikkate Alınarak Doldurulacaktır.

1 - İKN: İstisna kapsamındakiler dahil 4734 ve 4735 sayılı Kanunlara göre yapılan yasaklamalarda doldurulacaktır.

2 - T.C. Kimlik No: Yasaklananın gerçek kişi olması durumunda doldurulacaktır.

3 - Kayıtlı olduğu Ticaret/Esnaf Odası ve Ticaret Esnaf Sicil No: Herhangi bir ticaret veya esnaf odasına kayıtlı olmaması halinde kayıtlı olmadığı belirtilecektir.

4 - Diğer Mevzuat: İstisna kapsamındakiler dahil 4734, 4735 ve 2886 sayılı Kanunların dışındaki mevzuata göre verilen yasaklamalarda doldurulacaktır.

5 - Ortak ve/veya Ortaklıkların: 4734 sayılı Kanunun 58/2 nci maddesi ile 4735 sayılı Kanunun 26/2 nci maddesinde sayılan ortak ve/veya ortakların bulunması halinde bu bölüm doldurulacaktır. Bu bölümde yer alan kişinin birden fazla olması durumunda ek yapılabilir.

**İçişleri Bakanlığı Jandarma Genel Komutanlığından:****İHALELERE KATILMAKTAN YASAKLAMA KARARI**

1. İhale Kayıt Numarası İKN		2015/50630							
2. Yasaklama Kararı Veren Bakanlık/Kurum		İçişleri Bakanlığı/Jandarma Genel Komutanlığı							
3. İhaleyi Yapan İdarenin									
Adı	İstanbul Jandarma Tedarik Merkezi Komutanlığı				İl/İlçe	İSTANBUL/ Kartal			
Adresi	E 5 Yanyol Üzeri Soğanlık Kartal/İSTANBUL				Tel-Faks	(0 216) 3778283			
Posta Kodu	34880				E-Mail				
4. İhalelere Katılmaktan Yasaklanan Gerçek veya Tüzel Kişi					5. Ortak ve/veya Ortaklıkların				
Adı/Unvanı		CNR Caner AKGÜN Gıda İnşaat Taahhüt Yemek ve Temizlik Hizmetleri Sanayi Ticaret Limited Şirketi				Caner AKGÜN			
Adresi		Gimat 19'uncu Blok No.:568/B Macunköy-Yenimahalle/ANKARA				Gimat 19'uncu Blok No.:568/B Macunköy-Yenimahalle/ANKARA			
T.C.Kimlik No.						10687328106			
Vergi Kimlik/ Mükellefiyet No.		211 066 8659							
Kayıtlı Olduğu Ticaret/Esnaf Odası		Ankara Ticaret Odası							
Ticaret/Esnaf Sicil No.		315788							
6. Yasaklama Süresi	Ay	( )	Yıl	( 1 )	7. Yasaklamanın Dayanağı ve Kapsamı	a-4734 KİK	( )	b-4735 KİSK	( X )
					c-2886 DİK	( )	d-Diğer Mevzuat	( )	
					Tüm İhalelerden	( )	Tüm İhalelerden	( )	
					Bakanlık İhalelerinden	( )	Bakanlık İhalelerinden	( )	
					Kurum İhalelerinden	( )	Kurum İhalelerinden	( )	

Yasaklama Kararı Aşağıdaki Açıklamalar Dikkate Alınarak Doldurulacaktır.

1 - İKN: İstisna kapsamındakiler dahil 4734 ve 4735 sayılı Kanunlara göre yapılan yasaklamalarda doldurulacaktır.

2 - T.C. Kimlik No: Yasaklananın gerçek kişi olması durumunda doldurulacaktır.

3 - Kayıtlı olduğu Ticaret/Esnaf Odası ve Ticaret Esnaf Sicil No: Herhangi bir ticaret veya esnaf odasına kayıtlı olmaması halinde kayıtlı olmadığı belirtilecektir.

4 - Diğer Mevzuat: İstisna kapsamındakiler dahil 4734, 4735 ve 2886 sayılı Kanunların dışındaki mevzuata göre verilen yasaklamalarda doldurulacaktır.

5 - Ortak ve/veya Ortaklıkların: 4734 sayılı Kanunun 58/2 nci maddesi ile 4735 sayılı Kanunun 26/2 nci maddesinde sayılan ortak ve/veya ortakların bulunması halinde bu bölüm doldurulacaktır. Bu bölümde yer alan kişinin birden fazla olması durumunda ek yapılabilir.

**Gemlik Gümrük Müdürlüğünden:**

## İLANEN TEBLİGATTIR

02.06.2013 tarihli 28665 sayılı Resmi Gazete'de yayımlanan 01.04.2013-30.04.2013 Tarihleri Arasında İptal Edilen Yatırım Teşvik Belgeleri listesinin 1. sırasında yer alan 23.09.2005 tarihli 81106 sayılı Yatırım Teşvik Belgesi kapsamında Müdürlüğümüzce 2490359247 vergi numaralı Çevik Süs Bitkileri İnş. Turz. Tarm. Tic. San. Ltd. Şti. firması adına onaylı 25.10.2005/IM025498 ve 23.11.2006/IM036293 sayılı Gümrük Giriş Beyannameleri muhteviyatı eşyalara isabet eden 23.648,40-TL KDV, 3.759,62-TL KKDF ve faizinin 30 (otuz) gün içerisinde ödenmesi hususu; Müdürlüğümüzce anılan firmanın başkaca tebligat adresi tespit edilemediğinden 7201 sayılı Tebligat Kanunu'nun 28. ve 29. maddeleri gereğince ilan edilen Tebliğine ve aynı Kanunun 31. maddesi ve Tebligat Kanunu'nun Uygulanmasına Dair Yönetmeliğin 48. ve 49. maddeleri ile 52. maddesi uyarınca yayımı tarihinden itibaren 15 gün sonra Tebligat Kanunu gereğince tebliğ edilmiş sayılacağı hususu ilan olunur. 1695/1-1

**İpek Üniversitesi Rektörlüğünden:**

## AKADEMİK KADRO İLANI

Üniversitemize; 2547 sayılı Kanun ve Üniversitemiz Senato Kararı kapsamında tam zamanlı statüde Öğretim Üyesi kadrosu için başvurular kabul edilecektir.

FAKÜLTE	BÖLÜM	ÜNVAN	KADRO ADEDİ	AÇIKLAMA
Sinema Sanatları Fakültesi	Sahne Sanatları Bölümü	Profesör	1	1 - Doktora ve doçentlik çalışmalarını Tiyatro alanında gerçekleştirmiş olmak. 2 - Rejisörlük tecrübesine sahip olmak. 3 - Sahneye temsiller koymuş olmak.

## Başvurularda İstenilen Belgeler:

Adayların başvuru dilekçesi, 3 (üç) adet vesikalık fotoğraf, nüfus cüzdan sureti, erkek adaylar için askerlik durumunu gösteren belge örneği, öğrenim durumlarını ve yabancı dil seviyelerini gösterir belgeler, akademik özgeçmiş, yayın listesi ile bilimsel çalışma ve yayınlarını kapsayan 4 (dört) dosya ve 4 (dört) CD halinde başvurularını gerekmektedir. Yabancı ülkelerden alınan diplomaların Üniversitelerarası Kurulca denkliğinin onaylanmış olması ve bunun belgelendirilmesi şarttır.

## Başvuru Süresi ve Adresi:

Başvuru süresi, ilan tarihinden (26/02/2016) itibaren 15 (on beş) gündür. Başvurular, Dekanlığımıza şahsen ya da İpek Üniversitesi Turan Güneş Bulvarı 648. Cad 06550 Or-An, Çankaya/ANKARA adresine posta yolu ile yapılabilir. Süresi içinde yapılmayan veya eksik belgeli başvurular dikkate alınmayacaktır. Posta yolu ile yapılacak başvurular son başvuru tarihinde saat 17:00'e kadar Üniversitemize ulaşmış olması gerekmektedir.

**İzmir Ekonomi Üniversitesi Rektörlüğünden:**

İlan Tarihi : 26.02.2016

Son Başvuru Tarihi : 11.03.2016

Eğitim dili İngilizce olan Üniversitemize 2547 sayılı Yükseköğretim Kanunu, Öğretim Üyeliğine Yükseltme ve Atama Yönetmeliği ile Vakıf Yükseköğretim Kurumları Yönetmeliği'nin ilgili maddeleri uyarınca aşağıda nitelikleri belirtilen kadrolara Öğretim Üyesi alınacaktır.

Başvuracak adayların Yükseköğretim Kurumlarında Yabancı Dil Eğitim-Öğretimi ve Yabancı Dille Eğitim-Öğretim Yapılmasında Uyulacak Esaslara İlişkin Yönetmeliği'nin Madde 7/3'de belirtilen yabancı dil (İngilizce) asgari koşullarını sağlamış olmak şartıyla ilanda belirtilen ve aşağıda ayrıntıları verilen evrakları süresi içerisinde teslim etmeleri gereklidir.

**YARDIMCI DOÇENT KADROLARI İÇİN GEREKLİ BELGELER**

1 - Başvurdukları birim ve anabilim dalını belirten dilekçe

2 - Özgeçmiş

3 - Yayın listesi

4 - 2 adet vesikalık fotoğraf

5 - Nüfus cüzdanı örneği

6 - Noter onaylı diploma fotokopileri (Lisans, Yüksek Lisans ve Doktora belgesi)

(yurtdışında alınan diplomaların Üniversitelerarası Kurulca denkliğinin onaylanmış olması)

7 - Akademik unvana atanma yazıları (daha önce Yrd. Doç. kadrosuna atanmış ise (varsa) atama yazısı)

8 - Yabancı dil (İngilizce) yeterliliğine ilişkin belge

9 - Bilimsel çalışma ve yayınlarını kapsayan 4 adet dosya veya 1 adet dosya 3 adet CD

10 - Varsa yurt dışı deneyimi gösterir belge ile kendi alanında İngilizce eğitim yapan bir Tıp Fakültesi'nde İngilizce eğitim verildiğine dair belge

**DOÇENT KADROLARI İÇİN GEREKLİ BELGELER**

1 - Başvurdukları birim ve anabilim dalını belirten dilekçe

2 - Özgeçmiş

3 - Yayın listesi

4 - 2 adet vesikalık fotoğraf

5 - Nüfus cüzdanı örneği

6 - Noter onaylı diploma fotokopileri (Lisans, Yüksek Lisans, Doktora ve Doçentlik

belgesi)  
(yurtdışında alınan diplomaların Üniversitelerarası Kurulca denkliğinin onaylanmış olması)

7 - Akademik unvana atanma yazıları (daha önce Yrd. Doç. kadrosuna atanmış ise (varsa) atama yazısı)

8 - Yabancı dil (İngilizce) yeterliliğine ilişkin belge

9 - Bilimsel çalışma ve yayınlarını kapsayan 4 adet dosya veya 1 adet dosya 3 adet CD

10 - Varsa yurt dışı deneyimi gösterir belge ile kendi alanında İngilizce eğitim yapan bir Tıp Fakültesi'nde İngilizce eğitim verildiğine dair belge



## PROFESÖR KADROLARI İÇİN GEREKLİ BELGELER

1 - Başvurdukları birim ve anabilim dalını belirten dilekçe

2 - Özgeçmiş

3 - Yayın listesi (başlıca eser belirtilmelidir)

4 - 2 adet vesikalık fotoğraf

5 - Nüfus cüzdanı örneği

6 - Noter onaylı diploma fotokopileri (Lisans, Yüksek Lisans,Doktora ve Doçentlik belgesi)

(yurtdışında alınan diplomaların Üniversitelerarası Kurulca denkliğinin onaylanmış olması)

7 - Akademik unvana atanma yazıları (daha önce Yrd. Doç. kadrosuna atanmış ise (varsa) atama yazısı)

8 - Yabancı dil (İngilizce) yeterliliğine ilişkin belge

9 - Bilimsel çalışma ve yayınlarını kapsayan 6 adet dosya veya 1 adet dosya 5 adet CD

10 - Varsa yurt dışı deneyimi gösterir belge ile kendi alanında İngilizce eğitim yapan bir Tıp Fakültesi'nde İngilizce eğitim verildiğine dair belge

## NOTLAR

1 - Adayların ilgili Fakültele şahsen başvuruda bulunmaları gerekmektedir. Belirtilen şartları taşımayan ve süresi içerisinde başvurmayan adayların başvuruları dikkate alınmayacaktır.

2 - Posta ile yapılan başvurular kabul edilmeyecektir. İlanımıza [www.ieu.edu.tr](http://www.ieu.edu.tr) adresinden ulaşılabilir.BAŞVURU YERİ VE İLETİŞİM  
İZMİR EKONOMİ ÜNİVERSİTESİ

Tıp Fakültesi: (232) 4888311

Fax: (232) 2792626

FAKÜLTE	BÖLÜM	UNVAN	ADET	ANABİLİM DALI/AÇIKLAMA
Tıp Fakültesi	Temel Tıp Bilimleri	Profesör/Doçent/ Yardımcı Doçent	2	Anatomi (İnsan anatomisi alanında doktora veya uzmanlık derecesine sahip olmak)
Tıp Fakültesi	Temel Tıp Bilimleri	Profesör/Doçent/ Yardımcı Doçent	1	Histoloji-Embriyoloji (Histoloji-Embriyoloji alanında doktora veya uzmanlık derecesine sahip olmak)
Tıp Fakültesi	Cerrahi Tıp Bilimleri	Yardımcı Doçent	1	Tıbbi Pataloji (Tıbbi Pataloji alanında uzmanlık derecesine sahip olmak)
Tıp Fakültesi	Dâhili Tıp Bilimleri	Profesör/Doçent/ Yardımcı Doçent	2	Tıbbi Farmakoloji (Tıbbi Farmakoloji alanında doktora veya uzmanlık derecesine sahip olmak)

**Akdeniz Üniversitesi Rektörlüğünden:**

Aşağıda Bölüm ve Anabilim Dallarına adet ve koşulları belirtilen Üniversitemiz Birimlerinde açık bulunan kadrolara 2547 sayılı Yasamın ilgili maddelerine göre Öğretim Üyesi alınacaktır.

Profesör ve Doçent kadrolarına devamlı statüye göre atama yapılacaktır. Adayların istenilen belgelerle birlikte ilanın yayımı tarihinden itibaren 15 gün içerisinde Rektörlüğümüze, şahsen müracaat etmeleri gerekmektedir.

Kadrolara müracaat eden adayların Akdeniz Üniversitesi Senatosu tarafından kararlaştırılan ve Yükseköğretim Kurulu Başkanlığınca kabul edilen “Öğretim Üyelğine Yükseltilme ve Atanma Kriterlerine” uymaları gerekmektedir. Bu Kriterlere uymayan adayların başvuruları kabul edilmeyecektir. Konu hakkında gerekli bilgiler Rektörlük Personel Daire Başkanlığından ya da <http://personel.akdeniz.edu.tr/> duyurular adresinden öğretilmektedir. Bu adresteki değerlendirme tablosunun doldurularak başvuru dilekçesine eklenmesi.

Üniversitemizde görev yapan akademik personelin atama işlemlerinde güncellenmiş AVES bilgilerinin bir çıktısının başvuru belgelerine eklenmesi gerekmektedir.

Doktora ve Doçent unvanı Yurtdışından alınmış ise Yükseköğretim Kurulu Başkanlığınca denkliliğinin onaylandığı gösterir belgenin eklenmesi gerekmektedir.

**BAŞVURU İÇİN GEREKLİ BELGELER****PROFESÖRLER İÇİN**

2547 sayılı Yasamın 26. maddesi ile Öğretim Üyelğine Yükseltilme ve Atanma Yönetmeliğinin 17. maddesinde belirtilen şartları taşımak,

Dilekçe (Adayların dilekçelerinde Başlıca Araştırma Escriini belirtmesi)

Özgeçmiş

Bilimsel çalışma ve yayınlarından 6' şar takım,

Lisans, Yüksek Lisans belgesi,

Doktora belgesi, Doçentlik belgesi,

1 adet fotoğraf,

Nüfus Cüzdanı fotokopisi,

## DOÇENTLER İÇİN

2547 sayılı Yasanın 25.maddesinde belirtilen şartları taşımak,

Dilekçe

Özgeçmiş

Bilimsel çalışma ve yayınlarından 4'er takım

Lisans, Yüksek Lisans belgesi,

Doktora belgesi, Doçentlik belgesi,

1 adet fotoğraf

Nüfus Cüzdamı fotokopisi,

BİRİMİ	BÖLÜM	AB.D./A.S.D / PROGRAM	UNVANI	DER.	ADET	AÇIKLAMA
Tıp Fakültesi	Temel Tıp Bilimleri	Anatomi	Profesör	1	1	Anatomi alanında doktora yapmış olmak.
Tıp Fakültesi	Temel Tıp Bilimleri	Biyofizik	Profesör	1	1	Biyofizik alanında doktora yapmış olmak.
Tıp Fakültesi	Dahili Tıp Bilimleri	Tıbbi Genetik	Doçent	1	1	Tıp doktoru olmak, Tıbbi Biyoloji ve Genetik alanında doktora yapmış olmak.
Tıp Fakültesi	Dahili Tıp Bilimleri	Acil Tıp	Profesör	1	1	Acil Tıp uzmanı olmak.
Tıp Fakültesi	Dahili Tıp Bilimleri	Çocuk Sağlığı ve Hastalıkları	Profesör	1	1	Çocuk Sağlığı ve Hastalıkları uzmanı ve Pediatrik Genetik yan dal uzmanı olmak.
Fen Fakültesi	Uzay Bilimleri ve Teknolojileri	Uzay Fizigi	Doçent	1	1	Güneş Fizigi ve Güneş Dünya etkileşimi konularında Akademik deneyimi olması.
Edebiyat Fakültesi	Türk Dili ve Edebiyatı	Eski Türk Dili	Doçent	1	1	Karahanlı Türkçesi Kur'an Çevirileri konusunda çalışmaları olmak.
İktisadi ve İdari Bilimler Fakültesi	İktisat	İktisat Politikası	Profesör	1	1	Makro iktisat alanında Doçent unvanı almış olmak. Finans piyasaları ile ilgili çalışmalar yapmış olmak.
İktisadi ve İdari Bilimler Fakültesi	İktisat	İktisat Politikası	Doçent	1	1	Doçentliğini Avrupa Birliği alanından almış olmak.

BİRİMİ	BÖLÜM	AB.D./A.S.D / PROGRAM	UNVANI	DER.	ADET	AÇIKLAMA
İktisadi ve İdari Bilimler Fakültesi	İşletme	Yönetim ve Organizasyon	Doçent	1	1	Doçent unvanını yönetim ve strateji alanında almış olmak.
Mühendislik Fakültesi	Jeoloji Mühendisliği	Mineroloji-Petrografi	Profesör	1	1	Granit jeokimyası ve petrojenezi konularında çalışmalar yapmış olmak.
Mühendislik Fakültesi	Makine Mühendisliği	Termodinamik	Doçent	1	1	Absorpsiyonlu soğutma, ısı pompası sistemleri ve ısı konfor konularında çalışmış olmak.
Mühendislik Fakültesi	İnşaat Mühendisliği	Geoteknik	Doçent	1	1	Çökebilen Zeminler Görüntü Analizi Konularında çalışmaları olmak.
Eğitim Fakültesi	İlköğretim	Sosyal Bilgiler Eğitimi	Profesör	1	1	Doçentliğini Coğrafya Eğitiminden almış olmak ve Coğrafya Eğitimi ile Sosyal Bilgiler Eğitimi üzerine çalışmaları bulunmak.
Su Ürünleri Fakültesi	Su Ürünleri Avlama ve İşleme Teknolojisi	Avlama Teknolojisi	Profesör	1	1	Seçicilik ve Popülasyon Dinamiği konularında çalışmaları olmak.
Mimarlık Fakültesi	Mimarlık	Bina Bilgisi	Doçent	1	1	Mimarlık Bölümü lisans derecesine sahip olmak, "Ekolojik Mimarlık ve Mimarlık Eğitimi" konularında akademik çalışmaları olmak.
Kumluca Sağlık Bilimleri Fakültesi	Hemşirelik		Doçent	3	1	Hemşirelik lisans mezunu olmak ve Hemşirelik alanında doktora sınavı yapmış olmak.
Turizm Fakültesi	Rekreasyon Yönetimi		Doçent	1	1	Doçentliğini Turizm alanından almış, turizm dağıtım kanalları arasındaki ilişkiler üzerine çalışmalar yapmış.
Beden Eğitimi ve Spor Y.O.	Rekreasyon	Rekreasyon	Doçent	1	1	Doğa Sporları ve Sosyal Sermaye konularında çalışmaları bulunmak.

**Atatürk Üniversitesini Rektörlüğünden:**

Üniversitemize bağlı birimlerde istihdam edilmek üzere, 2547 Sayılı Kanunun ve Üniversitemiz Öğretim Üyelğine Yükseltilme ve Atanma Yönetmeliğinin ilgili maddelerine göre öğretim üyesi alınacaktır.

Müracaat edecek adayların devlet hizmetine girmede aranan genel şartlara haiz olmaları gerekmektedir.

Profesör kadroları daimi statüdedir.

**MÜRACAATTA İSTENEN BELGELER VE BAŞVURU YERİ:**

**1 - PROFESÖR KADROLARI İÇİN:**

- Adaylar Personel Daire Başkanlığına müracaat ederken; dilekçe, özgeçmiş, yayın listesi, doçentlik belgesi, doçentlik yabancı dil belgesi, lisans, yüksek lisans, doktora veya uzmanlık belgeleri, nüfus cüzdanı fotokopisi ve iki adet fotoğrafı birlikte 6 takım dosyaya teslim edecektir. Ayrıca, “Öğretim Üyelğine Yükseltilme ve Atanma Yönetmeliği”nin 17. maddesi gereğince yayın listelerinde başlıca araştırma eserlerini belirtecektir.

**2 - DOÇENT KADROLARI İÇİN:**

- Adaylar, Personel Daire Başkanlığına müracaat ederken, dilekçe, özgeçmiş, yayın listesi, nüfus cüzdanı fotokopisi, doçentlik belgesi, doçentlik yabancı dil belgesi, lisans, yüksek lisans, doktora veya uzmanlık belgeleri ve iki adet fotoğraf ve yayınlarının birer örneği (4 takım) dosya halinde teslim edecektir.

**3 - YARDIMCI DOÇENT KADROLARI İÇİN:**

- 2547 Sayılı Kanun'un 23. maddesinde belirtilen şartlara haiz adayların, Dilekçe (Yabancı dil belirtilecek), özgeçmiş, yayın listesi, nüfus cüzdanı fotokopisi, askerlik belgesi, öğrenim belgeleri (lisans, yüksek lisans, doktora veya uzmanlık belgesi) ve 2 adet fotoğraf (4 takım dosya halinde yayınları ile ilgili birimlere müracaat etmeleri gerekmektedir).

**SON BAŞVURU TARİHİ:**

İlanımızın Resmî Gazetede yayımlandığı tarihten itibaren 15 gündür.

**ZİRAAT FAKÜLTESİ**

Anabilim Dalı	Kadro Unvanı	Adedi	Der.
Çayır Mera ve Yem Bitkileri	Profesör	1	1
Gıda Mühendisliği	Yrd. Doç.	1	2
<b>TIP FAKÜLTESİ</b>			
Anabilim Dalı	Kadro Unvanı	Adedi	Der.
Acil Tıp	Profesör	1	1
Fizik Tedavi ve Rehabilitasyon	Profesör	1	1
İç Hastalıkları	Profesör	1	1

Yem Bitkilerinde Azot Fiksasyonu ve Transferi konusunda çalışmış olmak.

Bitkisel Yağlarda Uçucu Bileşikler Üzerine doktora yapmış olmak.

Der.

Der.

Algoji yandal uzmanı olmak.

Gostroenteroloji uzmanı olmak,

FEN FAKÜLTESİ				
Anabilim Dalı	Kadro Unvanı	Adedi	Der.	
Organik Kimya	Profesör	1	1	
Mikrobiyoloji	Profesör	1	1	Termofilik ve Laktik Asit Bakterilerinin Moleküler Karakterizasyonu ve Biyoteknolojik uygulamaları üzerinde çalışmalar yapmış olmak
EDEBİYAT FAKÜLTESİ				
Anabilim Dalı	Kadro Unvanı	Adedi	Der.	
Beşeri ve İktisadi Coğrafya	Profesör	1	1	
Prototistonya ve Önyasya Ark.	Profesör	1	1	
Bilgi ve Belge Yönetimi	Yrd. Doç.	1	1	Bilgi ve Belge Yönetimi veya Türkçe Eğitimi alanında doktora yapmış olmak.
DIŞ HEKİMLİĞİ FAKÜLTESİ				
Anabilim Dalı	Kadro Unvanı	Adedi	Der.	
Ağız Diş ve Çene Radyolojisi	Profesör	1	1	Çenelerde Osteoporozun Radyolojik Olarak Değerlendirilmesi konusunda çalışma yapmış olmak.
Periodontoloji	Yrd. Doç.	1	1	Yönlendirilmiş Doku Rejenerasyonlarında Düşük Doz Lazer konusunda çalışma yapmış olmak.
İKTİSADİ VE İDARİ BİLİMLER FAKÜLTESİ				
Anabilim Dalı	Kadro Unvanı	Adedi	Der.	
Yönetim Bilişim Sistemleri Böl.	Profesör	1	1	Web Teknolojileri, İnternet Programcılığı ve Yazılım Geliştirme alanlarında tecrübeli olmak
Siyaset ve Sosyal Bilimler	Yrd. Doç.	1	1	Lisansüstü çalışmalarını Sosyal Politika ve Karşılaştırmalı Siyaset alanında yapmış olmak

KAZIM KARABEKİR EĞİTİM FAKÜLTESİ				
Anabilim Dalı	Kadro Unvanı	Adedi	Der.	
Türk Dili ve Edebiyatı Eğitimi	Profesör	1	1	Türk Dili, dil ve edebiyat öğretimi alanında çalışma yapmış olmak.
Türkçe Eğitimi	Profesör	1	1	Eski Türkçe ile ilgili kaynaklar alanında çalışma yapmış olmak
Sosyal Bilgiler Eğitimi	Profesör	1	1	Doçentlik unvanını Atatürk İnkılapları ve Türkiye Cumhuriyeti Tarihi alanında almış olmak.
Tarih Eğitimi	Profesör	1	1	Doçentlik unvanını Yeni ve Yakın Çağ Tarihi alanında almış olmak.
Beden Eğitimi ve Spor	Doçent	1	1	Sağlık ve Solak Sporcuların Lateralizasyon Düzeyleri üzerine çalışma yapmış olmak
Eğitim Programları ve Öğretimi	Yrd. Doç.	1	2	Öğretmen Eğitiminde Klinik Uygulamaları konusunda çalışma yapmış olmak.
İngiliz Dili Eğitimi	Yrd. Doç.	1	3	İngilizce Öğrenme Ortamında Edimselimsel Yeteneğin Öğretilmesi ve Değerlendirilmesi Konusundaki Algılar üzerine çalışma yapmış olmak.
İlköğretim Matematik Eğitimi	Yrd. Doç.	1	3	Öğretmen Yetiştirme Üzerine Hata Temelli Aktivite konusunda çalışma yapmış olmak
Felsefe Grubu Eğitimi	Yrd. Doç.	1	1	Ahlak Felsefesi alanında doktora yapmış olmak.
MÜHENDİSLİK FAKÜLTESİ				
Anabilim Dalı	Kadro Unvanı	Adedi	Der.	
Geoteknik	Profesör	1	1	Enjeksiyon sıvıları hakkında çalışma yapmış olmak.
Temel İşlemler ve Termodinamik	Profesör	1	1	Nano akışkanlar ve kaynama konularında çalışma yapmış olmak.
İLAHİYAT FAKÜLTESİ				
Anabilim Dalı	Kadro Unvanı	Adedi	Der.	
Arap Dili ve Belegatı	Profesör	1	1	

İLETİŞİM FAKÜLTESİ			
Anabilim Dalı	Kadro Unvanı	Adedi	Der.
Halkla İlişkiler ve Tanıtım Böl.	Profesör	1	1
VETERİNER FAKÜLTESİ			
Anabilim Dalı	Kadro Unvanı	Adedi	Der.
Doğum ve Jinekoloji	Profesör	1	1
SAĞLIK BİLİMLERİ FAKÜLTESİ			
Anabilim Dalı	Kadro Unvanı	Adedi	Der.
Cerrahi Hastalıklan Hemşireliği	Profesör	1	1
AÇIKÖĞRETİM FAKÜLTESİ			
Anabilim Dalı	Kadro Unvanı	Adedi	Der.
Bilgisayar Kullanımı Bölümü	Yrd. Doç.	1	2
MİMARLIK VE TASARIM FAKÜLTESİ			
Anabilim Dalı	Kadro Unvanı	Adedi	Der.
Şehirceilik	Yrd. Doç	1	1
OLTU YER BİLİMLERİ FAKÜLTESİ			
Anabilim Dalı	Kadro Unvanı	Adedi	Der.
Sondaj ve Kuyru Değerlendirme	Yrd. Doç.	1	2
ERZURUM MESLEK YÜKSEKOKULU			
Anabilim Dalı	Kadro Unvanı	Adedi	Der.
Gıda Teknolojisi	Yrd. Doç.	2	1

"Açık kalp cerrahisi sonrası ağrı yönetimine ilişkin hasta memnuniyeti ve konfor düzeyi" üzerine çalışmalarını yapmak.

Açık ve Uzaktan Eğitimde Ölçme ve Değerlendirme üzerine çalışmış olmak.

Lisansüstü Eğitimini Şehir Planlama konusunda yapmış olmak.

Ultramaflık Kayaçlar ve Kromititler Üzerinde Doktora Çalışması Yapmış Olmak.

Gıda Mühendisliği Mezunu ve Gıda alanında çalışmış olmak.



**Kültür ve Turizm Bakanlıđından:****KÜLTÜR VARLIKLARI VE MÜZELER GENEL MÜDÜRLÜĐÜ  
ADANA KÜLTÜR VARLIKLARINI  
KORUMA BÖLGE KURULU  
KARAR**

31.06/137

Toplantı Tarihi ve No : 28.02.2013-50

TOPLANTI YERİ

Karar Tarihi ve No : 28.02.2013-1929

ADANA

Hatay ili, Reyhanlı ilçesi, Bahlile köyü, mülkiyeti hazineye ve özel mülkiyete ait, 38 pafta, 5 nolu parselde bulunan ve Bahlile Höyük adlandırılan höyüğün tesciline ilişkin Bölge Kurulu Müdürlüğünün 27.02.2013 günlü uzman raporu okundu, ekleri ve işlem dosyası incelendi, yapılan görüşmeler sonunda;

Hatay ili, Reyhanlı ilçesi, Bahlile köyü, mülkiyeti hazineye ve özel mülkiyete ait, 38 pafta, 5 nolu parselde bulunan Bahlile Höyüğünün 2863 sayılı yasanın 6. maddesi kapsamında kaldığının anlaşıldığına; Bu bağlamda 1. ve 3.derece arkeolojik sit alanı olarak tesciline, Bölge Kurulu Müdürlüğü uzmanlarınca önerilen ve kararımız eki 1/5000 ölçekli kadastral haritada belirlenen 1. ve 3.derece arkeolojik sit alanı sınırlarının uygun olduğuna, 1.derece arkeolojik sit alanında yoğun olarak yapılan tarımsal faaliyetlerin Yüksek Kurul'un 05.11.1999 gün ve 658 sayılı ilke kararı geređi ilgili idarelerce engellenmesinin istenmesine karar verildi.

# BAHLİLE HÖYÜK SİT HARİTASI:



**Kültür ve Turizm Bakanlıđından:****ANKARA I NUMARALI KÜLTÜR VARLIKLARINI  
KORUMA BÖLGE KURULU  
KARAR**

Toplantı Tarihi ve No : 21.01.2016 - 159

18.08/30 A.E.K.

Karar Tarihi ve No : 21.01.2016 - 3016

TOPLANTI YERİ

ANKARA

Çankırı İli, Şabanözü İlçesi, Gürpınar Mahallesi, Söğütlü Mevkiinde yapılan kaçak kazı sonucunda Çankırı Müze Müdürlüğünce 200 ada,78,79,80 parseller üzerinde Roma Dönemine ait olduğu belirtilerek tespit edilen alanın III. Derece arkeolojik sit olarak tesciline ilişkin Çankırı Valiliđi, İl Kültür ve Turizm Müdürlüğü'nün 16.09.2015 gün ve 986 sayılı yazısı, İlbank Genel Müdürlüğü'nün 23.11.2015 gün ve 28127 sayılı yazısı, Çankırı Valiliđi, Çevre ve Şehircilik Müdürlüğü'nün 26.11.2015 gün ve E:4234 sayılı yazısı Şabanözü Belediye Başkanlığının 01.12.2015 gün ve 1397 sayılı yazısı, Maden İşleri Genel Müdürlüğü'nün 28.12.2015 gün ve E:68539 sayılı yazısı okundu, ekleri incelendi, yapılan görüşmeler sonunda;

Çankırı İli, Şabanözü İlçesi, Gürpınar Mahallesi, Söğütlü Mevkiinde yapılan kaçak kazı sonucunda Çankırı Müze Müdürlüğünce 200 ada,78,79,80 parseller üzerinde tespit edilen alanın ekli harita üzerinde sınırları ve koordinatları belirlendiđi şekilde III. Derece Arkeolojik sit olarak tescil edilmesine, Kaçak kazı konusunun Cumhuriyet Savcılığına intikal ettiđi anlaşıldığından yeni bir suç duyurusunda bulunulmasına gerek kalmadığına, kaçak kazılar nedeniyle gerekli güvenlik önlemlerinin ilgili kurumlarca alınmasına,

Bu alanda Kültür ve Tabiat Varlıklarını Koruma Yüksek Kurulunun 05.11.1999 gün ve 658 sayılı ilke kararının III. derece arkeolojik sit alanlarına ilişkin koruma ve kullanma koşullarının Geçiş Dönemi Yapılaşma Koşulları olarak belirlenmesine karar verildi.

İL : Çankırı  
 İLÇE : Şabanözü  
 KÖY : Gürpınar  
 ADA/PARSEL : 200/78, 79 ve 80  
 MEVKİL : Soğütü

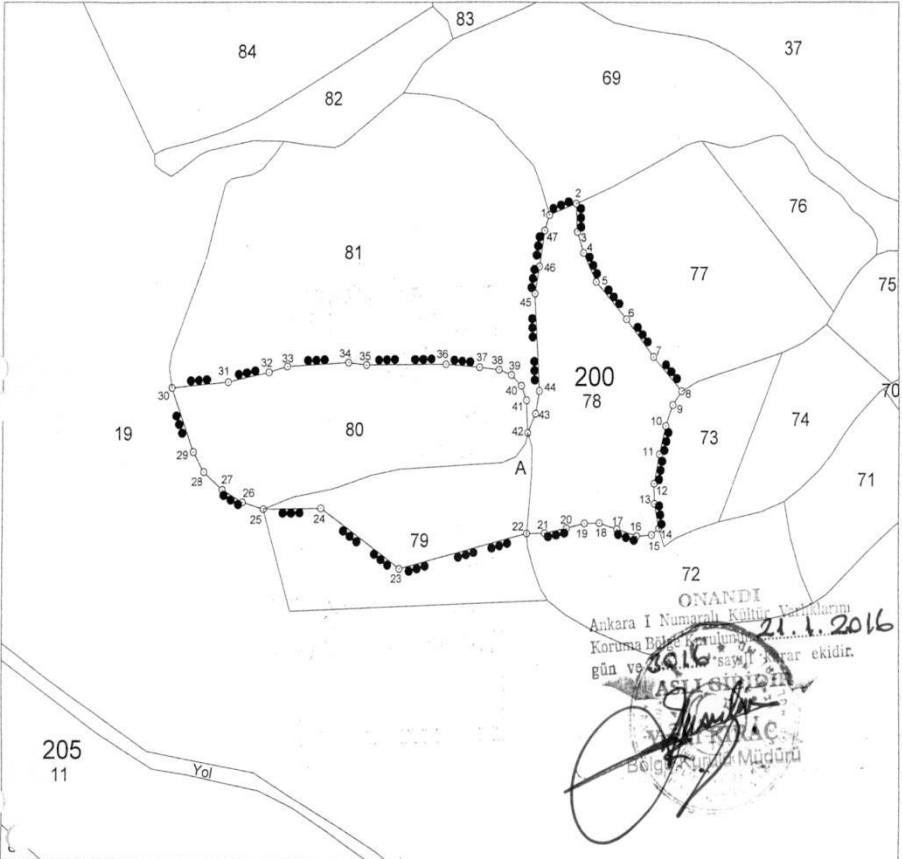
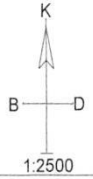

No	Y	X	No	Y	X	No	Y	X	No	Y	X
1	527890.26	4481600.92	24	527781.00	4481465.00	1	527893.13	4483209.47	24	527743.82	4483073.49
2	527894.21	4481606.22	25	527731.64	4481464.60	2	527877.08	4483214.77	25	527714.45	4483079.59
3	527894.85	4481593.15	26	527720.97	4481467.80	3	527877.72	4483201.69	26	527703.77	4483076.29
4	527897.99	4481583.49	27	527710.18	4481473.53	4	527880.86	4481192.03	27	527693.47	4483082.03
5	527904.58	4481570.09	28	527701.18	4481481.81	5	527887.46	4483178.63	28	527683.97	4483090.31
6	527920.19	4481552.63	29	527695.50	4481491.01	6	527903.07	4483161.16	29	527673.29	4483099.51
7	527934.08	4481535.14	30	527684.37	4481520.78	7	527916.97	4483143.66	30	527667.16	4483129.30
8	527948.80	4481519.34	31	527713.96	4481523.40	8	527931.89	4483127.86	31	527656.46	4483131.91
9	527944.23	4481512.94	32	527734.41	4481527.96	9	527927.12	4483121.45	32	527646.99	4483140.97
10	527940.57	4481503.16	33	527743.72	4481530.65	10	527929.46	4483111.67	33	527637.53	4483139.17
11	527937.39	4481490.03	34	527775.15	4481532.45	11	527920.28	4483098.53	34	527627.97	4483146.97
12	527934.64	4481476.47	35	527784.51	4481531.34	12	527917.53	4483084.97	35	527618.24	4483139.86
13	527934.80	4481467.19	36	527826.17	4481531.62	13	527917.69	4483076.68	36	527609.01	4483140.14
14	527937.11	4481455.83	37	527844.05	4481530.24	14	527920.00	4483064.32	37	527592.90	4483138.76
15	527933.35	4481452.82	38	527854.26	4481529.14	15	527916.23	4483061.30	38	527583.12	4483137.66
16	527925.70	4481452.27	39	527860.58	4481528.72	16	527908.58	4483060.75	39	527643.54	4483135.24
17	527915.44	4481455.46	40	527865.87	4481527.74	17	527898.32	4483063.95	40	527633.79	4483132.55
18	527908.47	4481458.26	41	527868.53	4481515.04	18	527889.34	4483069.75	41	527625.07	4483108.35
19	527898.82	4481458.14	42	527869.21	4481499.84	19	527881.69	4483066.03	42	527616.12	4483117.29
20	527886.50	4481455.87	43	527873.31	4481508.78	20	527872.37	4483064.36	43	527606.12	4483127.88
21	527878.06	4481453.56	44	527875.26	4481519.36	21	527860.93	4483062.05	44	527595.66	4483173.03
22	527866.72	4481453.40	45	527872.80	4481564.50	22	527851.58	4483061.89	45	527585.00	4483165.74
23	527862.00	4481437.00	46	527875.14	4481577.20	23	527844.83	4483045.48	46	527860.70	4483202.25
			47	527877.83	4481593.71				47		

Parsel	Noktalar	Alan(m2)
A	1,2,3,4,5,6,7,8,9,10,11, 12,13,14,15,16,17,18,19, 20,21,22,23,24,25,26,27, 28,29,30,31,32,33,34,35, 36,37,38,39,40,41,42,43, 44,45,46,47	20634.08

●●●● III.Derece Arkeolojik Sit Sınırı

I Kültür ve Turizm Müdürlüğü Müze Müdürlüğünün 30.07.2015 tarih ve 53688332/169-793 sayılı yazısına istinaden düzenlenmiştir.

*Umut*  
 Kadir BOZBIYIK  
 Kadastro Teknisyeni  
 1700/1-1

**Kültür ve Turizm Bakanlıđından:****ANKARA I NUMARALI KÜLTÜR VARLIKLARINI  
KORUMA BÖLGE KURULU  
KARAR**

18.01/68 A.E.K.

Toplantı Tarihi ve No : 21.01.2016 - 159

TOPLANTI YERİ

Karar Tarihi ve No : 21.01.2016 - 3010

ANKARA

Çankırı İli, Çerkeş İlçesi, Hacılar Köyünde Hacılar Deresi üzerinde planlanan Hacılar Barajı ve Malzeme ocakları kapsamında Ankara I Numaralı Kültür Varlıklarını Koruma Bölge Kurulu Müdürlüğün uzmanlarınca yapılan yüzey araştırmasında tespit edilen Hacılar Kalesinin tesciline ilişkin Çevre ve Şehircilik Bakanlığı, Çevresel Etki Değerlendirmesi, İzin ve Denetim Genel Müdürlüğünün 01.10.2015 tarihli yazısı, Ankara I Numaralı Kültür Varlıklarını Koruma Bölge Kurulu Müdürlüğü uzmanlarınca hazırlanan 17.11.2015 gün ve 5563 sayılı raporu Ankara I Numaralı Kültür Varlıklarını Koruma Bölge Kurulunun 19.11.2015 gün ve 2833 sayılı kararı okundu, ekleri incelendi, yapılan görüşmeler sonunda,

Çankırı İli, Çerkeş İlçesi, Hacılar Köyünde Hacılar Deresi üzerinde planlanan Hacılar Barajı ve Malzeme ocakları kapsamında Ankara I Numaralı Kültür Varlıklarını Koruma Bölge Kurulu Müdürlüğün uzmanlarınca yapılan yüzey araştırmasında tespit edilen Hacılar Kalesinin ekli harita üzerinde sınırları ve koordinatları belirlendiği şekilde I. Derece Arkeolojik sit olarak tescil edilmesine,

Bu alanda Kültür ve Tabiat Varlıklarını Koruma Yüksek Kurulunun 05.11.1999 gün ve 658 sayılı ilke kararının I. derece arkeolojik sit alanlarına ilişkin koruma ve kullanma koşullarının Geçiş Dönemi Yapılaşma Koşulları olarak belirlenmesine,

Kararımız eki harita üzerinde sit sınırları belirlenerek I.derece arkeolojik sit olarak tescil edilen kalenin, Çankırı İli, Çerkeş İlçesi, Hacılar Köyünde Hacılar Deresi üzerinde planlanan Hacılar Barajı ve Malzeme ocakları projesi kapsamında taşocağı olarak kullanılmasının uygun olmadığına karar verildi.

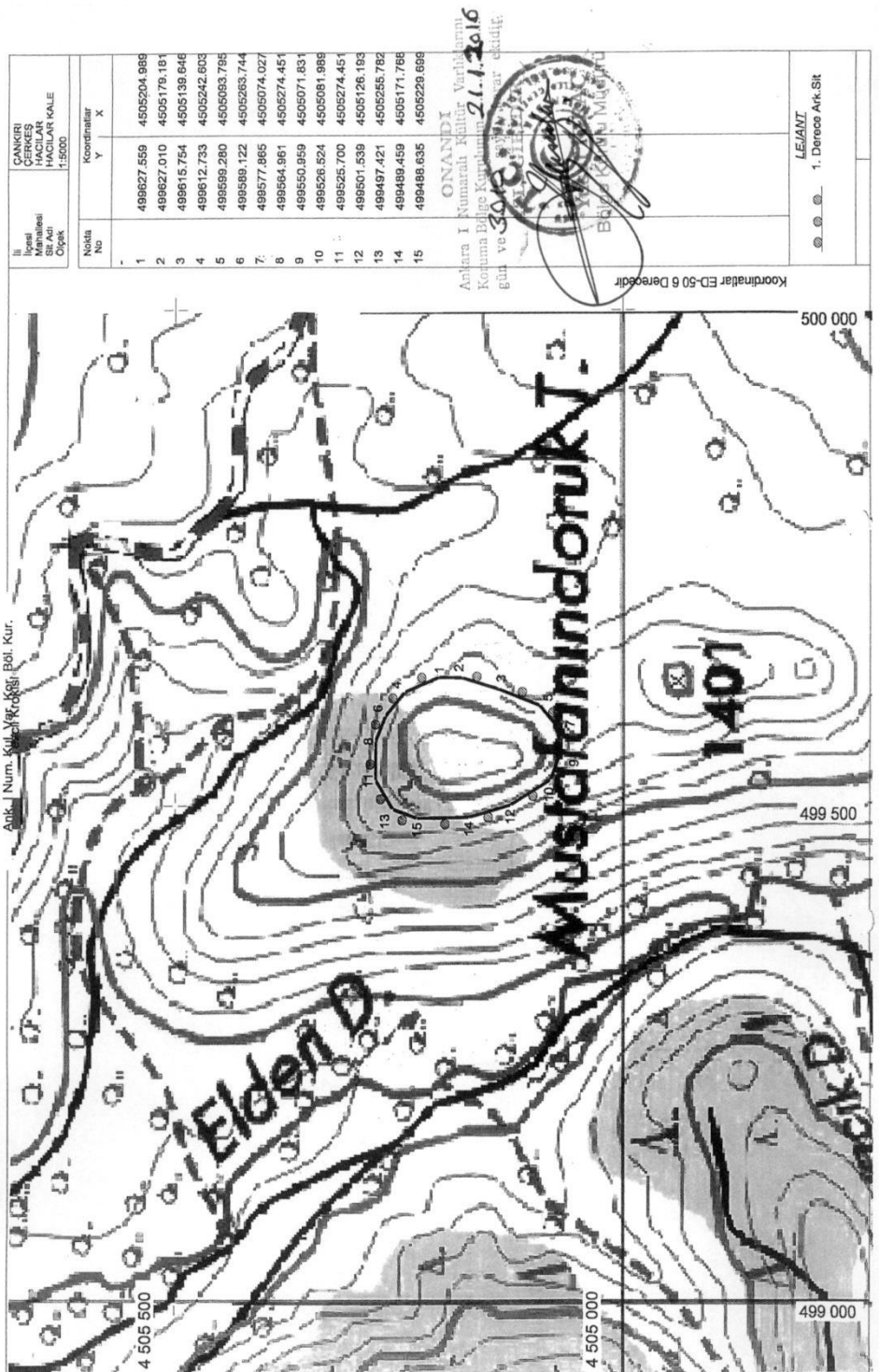

**Kültür ve Turizm Bakanlığında:****MUĞLA KÜLTÜR VARLIKLARINI  
KORUMA BÖLGE KURULU  
KARAR**

Toplantı Tarihi ve No : 15.12.2015-181

TOPLANTI YERİ

Karar Tarihi ve No : 15.12.2015-3809

MUĞLA

Muğla İli, Milas İlçesi, Hacıılyas Mahallesi, sit sınırları dışında kalan, mülkiyeti Milas Belediyesine ait, 351 ada, 2 parselde Muğla Kültür ve Tabiat Varlıklarını Koruma Bölge Kurulu'nun 25.07.2004 tarih ve 3575 sayılı kararı ile korunması gerekli taşınmaz kültür varlığı olarak tescilli lahit mezarların korunma alanına ilişkin Kurul Müdürlüğünün 27.08.2015 tarih ve 2288 sayılı, 04.12.2015 tarih ve 3166 sayılı yazıları, Milas Belediye Başkanlığı Plan ve Proje Müdürlüğünün 08.10.2015 tarih ve 26116 sayılı yazısı ve eki, Milas Müze Müdürlüğünün 09.12.2015 tarih ve 2079 sayılı yazısı ve ekleri, Muğla Kültür ve Tabiat Varlıklarını Koruma Bölge Kurulu'nun 25.07.2004 tarih ve 3575 sayılı, 28.02.2008 tarih ve 3848 sayılı kararları, Kurulumuzun 27.01.2012 tarih ve 442 sayılı, 07.09.2012 tarih ve 984 sayılı, 21.11.2012 tarih ve 1112 sayılı, 21.11.2014 tarih ve 2964 sayılı, 02.06.2015 tarih ve 3357 sayılı kararları, Müdürlük uzmanlarının 14.12.2015 tarihli raporu okundu, ekleri ve işlem dosyası incelendi, yapılan görüşmeler sonunda;

Muğla İli, Milas İlçesi, Hacıılyas Mahallesi, sit sınırları dışında kalan, mülkiyeti Milas Belediyesine ait, Muğla Kültür ve Tabiat Varlıklarını Koruma Bölge Kurulu'nun 25.07.2004 tarih ve 3575 sayılı kararı ile korunması gerekli taşınmaz kültür varlığı olarak tescilli lahit mezarların bulunduğu 351 ada, 2 parselde ilişkin alınan aynı Kurul kararında 25 m olarak belirlenen ve sayısal haritaya işaretlenmeyen korunma alanının kararımız eki 1/1000 ölçekli uygulama imar planına işaretlendiği anlaşıldığından uygun bulunduğu, korunma alanında yapılacak her türlü inşai ve fiziki uygulama öncesi Kurulumuzdan izin alınmasına,

Ayrıca; Kurulumuzun 21.11.2012 tarih ve 1112 sayılı kararı ile uygun bulunan söz konusu parseldeki lahit mezarların korunmasına yönelik proje doğrultusunda yapılan uygulamalara ilişkin bilgi ve belgelerin ivedilikle Kurulumuza iletilmesine karar verildi.



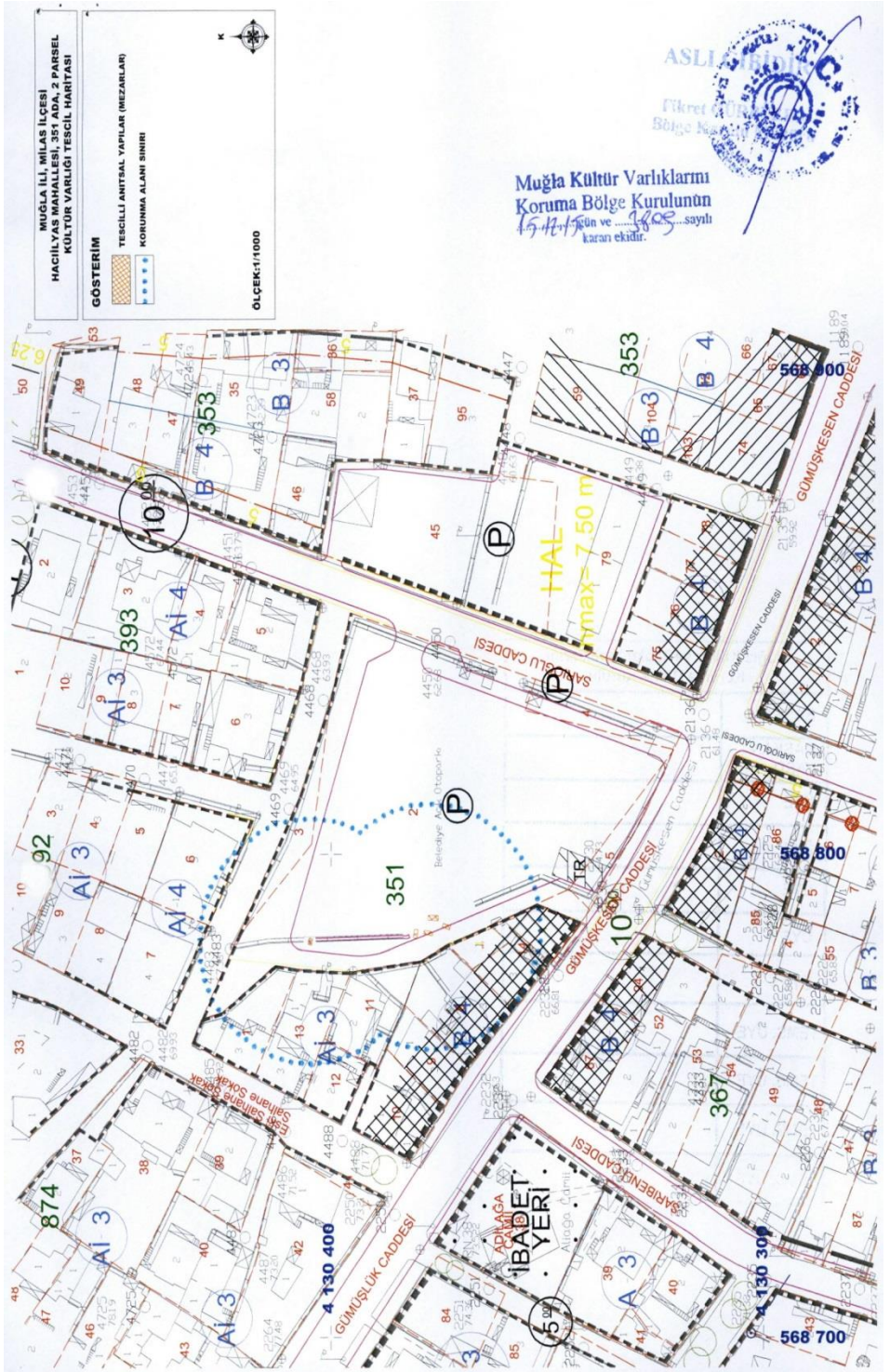



**Kültür ve Turizm Bakanlıđından:****MUĞLA KÜLTÜR VARLIKLARINI  
KORUMA BÖLGE KURULU  
KARAR**

Toplantı Tarihi ve No : 13.01.2016-186

TOPLANTI YERİ

Karar Tarihi ve No : 13.01.2016-3969

MUĞLA

Muğla İli, Bodrum İlçesi, Bitez Mahallesi, doğal sit alanında kalan, Kurulumuzun 22.03.2012 tarih ve 562 sayılı kararıyla korunması gerekli taşınmaz kültür varlığı olarak tescilli, özel mülkiyete ait, 208 ada, 4 (eski 1250) parsel ile 208 ada, 5 (eski 1217) parsellere ilişkin alınan Kurulumuzun 22.03.2012 tarih ve 562 sayılı kararındaki maddi hataya ve tescilli yapının korunma alanının düzeltilmesine yönelik 12.01.2016 tarihli Müdürlük uzman raporu ve ekleri, Bodrum Kaymakamlığı Tapu Müdürlüğünün 30.03.2015 tarih ve 206248 sayılı yazısı ve eki, Bodrum Belediye Başkanlığı İmar ve Şehircilik Müdürlüğünün 23.06.2015 tarih ve 13870 sayılı, 29.07.2015 tarih ve 16396 sayılı yazıları ve ekleri, Kurul Müdürlüğünün 18.06.2015 tarih ve 1688 sayılı, 15.07.2015 tarih ve 1903 sayılı, 19.08.2015 tarih ve 2179 sayılı, 19.08.2015 tarih ve 2180 sayılı, 07.11.2015 tarih ve 2732 sayılı yazıları, Muğla Kadastro Müdürlüğünün 11.09.2015 tarih ve 1133439 sayılı, 18.11.2015 tarih ve 1584362 sayılı yazıları ve ekleri okundu, işlem dosyası incelendi, yapılan görüşmeler sonunda;

Muğla İli, Bodrum İlçesi, Bitez Mahallesi, doğal sit alanında kalan, Kurulumuzun 22.03.2012 tarih ve 562 sayılı kararı eki listede 94 envanter numarasıyla korunması gerekli taşınmaz kültür varlığı olarak tescilli yapının parsel numarası sehven "1217-1150" olarak yazıldığı anlaşıldığından, kadastral bilgilerinin "208 ada, 5 (eski 1217) parsel" olarak düzeltilmesine, 208 ada, 4 (eski 1250) parselde II. grup korunması gerekli taşınmaz kültür varlığı şerhinin kaldırılmasına, 208 ada, 5 (eski 1217) parselde II. grup korunması gerekli taşınmaz kültür varlığı şerhinin devamına,

Söz konusu tescilli yapının korunma alanının 2863 sayılı Yasa'nın 8. Maddesi doğrultusunda kararımız eki 1/1000 ölçekli haritada işaretlendiđi şekliyle düzeltilmesine, korunma alanında yapılacak her türlü inşai ve fiziki uygulama öncesi Kurulumuzdan izin alınmasına karar verildi.



**Kültür ve Turizm Bakanlıđından:****BURSA KÜLTÜR VARLIKLARINI  
KORUMA BÖLGE KURULU  
KARAR**

Toplantı Tarihi ve No : 12.11.2015 / 226

TOPLANTI YERİ

Karar Tarihi ve No : 12.11.2015 / 5042

BURSA

Bursa İli, Gemlik İlçesi, Hisar Mahallesi sınırları içinde ve tapunun 562 ada, 121, 122, 266 parsellerin bir kısmında konumlanan, Bursa Kültür Varlıklarını Koruma Bölge Kurulu'nun 06.10.2012 tarih ve 1143 sayılı kararıyla tescil edilen Yazırtepe Nekropolü 1. Derece Arkeolojik sit alanı köşe koordinat değerlerinin elde edilmesine yönelik Kurul Müdürlüğü uzmanlarının 12.11.2015 tarihli raporu okundu, hazırlanan paftası ve dosyası incelendi, yapılan görüşmeler sonucunda;

Bursa İli, Gemlik İlçesi, Hisar Mahallesi sınırları içinde ve tapunun 562 ada, 121, 122, 266 parsellerin bir kısmında konumlanan, Bursa Kültür Varlıklarını Koruma Bölge Kurulu'nun 06.10.2012 tarih ve 1143 sayılı kararıyla tescil edilen Yazırtepe Nekropolü 1. Derece Arkeolojik sit alanı köşe koordinat değerlerinin elde edilmesine yönelik hazırlanan koordinat listeli ekli kadastral paftanın uygun olduğuna, ilan işlemlerinin gerçekleştirilmesine, sit sınırları kapsamında kalan 562 ada, 121, 122, 266 parsellerin tapu kütüğü beyanlar hanesinin kontrol edilerek, şerh yoksa "1.Derece Arkeolojik Sit Alanıdır" şerhinin konularak Kurul Müdürlüğüne belgeleriyle birlikte bilgi verilmesine karar verildi.

1-L-01-186

(ED-50) 1. Derece

Nokta No	Y	X	Nokta No	Y	X
X0	427969.34580	4478990.17784	X1	427969.07754	4478956.41176
X1	427857.87126	4478943.95837	X5	427964.30186	4478930.14761
X2	427857.87126	4478943.95837	X6	427969.00394	4478931.54761
X3	427841.09943	4478930.38675	X7	427969.06758	4478930.13994
X4	427841.09943	4478930.38675	X8	427969.06758	4478930.13994
X5	427857.87126	4478943.95837	X9	427969.06758	4478930.13994
X6	427841.09943	4478930.38675	X10	427969.06758	4478930.13994
X7	427857.87126	4478943.95837	X11	427969.06758	4478930.13994
X8	427841.09943	4478930.38675	X12	427969.06758	4478930.13994
X9	427857.87126	4478943.95837	X13	427969.06758	4478930.13994
X10	427841.09943	4478930.38675	X14	427969.06758	4478930.13994
X11	427857.87126	4478943.95837	X15	427969.06758	4478930.13994
X12	427841.09943	4478930.38675	X16	427969.06758	4478930.13994
X13	427857.87126	4478943.95837	X17	427969.06758	4478930.13994
X14	427841.09943	4478930.38675	X18	427969.06758	4478930.13994
X15	427857.87126	4478943.95837	X19	427969.06758	4478930.13994
X16	427841.09943	4478930.38675			
X17	427857.87126	4478943.95837			
X18	427841.09943	4478930.38675			

562 Bursa İlçesi Gemlik Şifesi ve Karatlınu  
2.11.2015 gün ve 5642 sayılı  
kararı ile tespit edilmiştir.

12-11-2015

ASLI GIBİDİR

GEMLİK ARKİOLOJİK

BÜYÜK MÜHÜR

MÜHÜR

MÜHÜR

MÜHÜR

MÜHÜR

MÜHÜR

MÜHÜR

MÜHÜR

MÜHÜR

MÜHÜR

MÜHÜR

MÜHÜR

MÜHÜR

MÜHÜR

MÜHÜR

MÜHÜR

MÜHÜR

MÜHÜR

MÜHÜR

MÜHÜR

MÜHÜR

MÜHÜR

MÜHÜR

MÜHÜR

MÜHÜR

MÜHÜR

MÜHÜR

MÜHÜR

BURSA İLİ

GEMLİK İLÇESİ

HISAR MAHALLESİ

YAZIRTEPE

1.DERECE ARKEOLOJİK ŞİT SINIRI

PARSEL : (Kısmen) 121, 122, 266 parseller, 562 ada

ÖLÇEK : 1 / 1000

Çizim Ölçeği : 1/5000

Çizim Ölçeği : 1/5000

Çizim Ölçeği : 1/5000

Çizim Ölçeği : 1/5000

124

123

122

121

119

120

84

87

88

86

83

KON BEZELİ

KON BEZELİ

KON BEZELİ

KON BEZELİ

KON BEZELİ

KON BEZELİ

12.11.2015

1118

82

82

82

82

82

82

**Kültür ve Turizm Bakanlıđından:****BURSA KÜLTÜR VARLIKLARINI  
KORUMA BÖLGE KURULU  
KARAR**

Toplantı Tarihi ve No : 13.11.2015 / 227

TOPLANTI YERİ

Karar Tarihi ve No : 13.11.2015 / 5050

BURSA

Balıkesir İli, Gönen İlçesi, Keçeler Mahallesi sınırları içinde, Çanakkale Kültür ve Tabiat Varlıklarını Koruma Kurulu'nun 18.06.2003 tarih ve 2162 sayılı kararıyla sınırları belirlenerek tescil edilen, H19d-19b4 pafta, 105 ada, 1, 2, 3, 4, 5, 6, 7, 8, 9, 10, 11, 12 parsellerde yer alan 1. Derece Arkeolojik sit alanı ile 104 ada, 1, 2, 3, 4, 5, 6, 7, 8, 9, 10, 11, 12, 13 parseller ve 105 ada, 13, 14 parsellerde yer alan 3. Derece Arkeolojik Sit alanının köşe koordinat değerlerinin elde edilmesine yönelik Kurul Müdürlüğü uzmanlarının 12.11.2015 tarihli raporu okundu, hazırlanan paftası ve dosyası incelendi, yapılan görüşmeler sonucunda;

Balıkesir İli, Gönen İlçesi, Keçeler Mahallesi sınırları içinde, Çanakkale Kültür ve Tabiat Varlıklarını Koruma Kurulu'nun 18.06.2003 tarih ve 2162 sayılı kararıyla sınırları belirlenerek tescil edilen, H19d-19b4 pafta, 105 ada, 1, 2, 3, 4, 5, 6, 7, 8, 9, 10, 11, 12 parsellerde yer alan 1. Derece Arkeolojik sit alanı ile 104 ada, 1, 2, 3, 4, 5, 6, 7, 8, 9, 10, 11, 12, 13 parseller ve 105 ada, 13, 14 parsellerde yer alan 3. Derece Arkeolojik Sit alanının köşe koordinat değerlerinin elde edilmesine yönelik hazırlanan ekli kadastral sit paftası ve koordinat listesinin uygun olduğuna, ilan işlemlerinin gerçekleştirilmesine, sit sınırları kapsamında kalan parsellerin tapu kütüğü beyanlar hanesinin kontrol edilerek, şerh yoksa ilgili şerhlerin konularak Kurul Müdürlüğüne belgeleriyle birlikte bilgi verilmesine karar verildi.

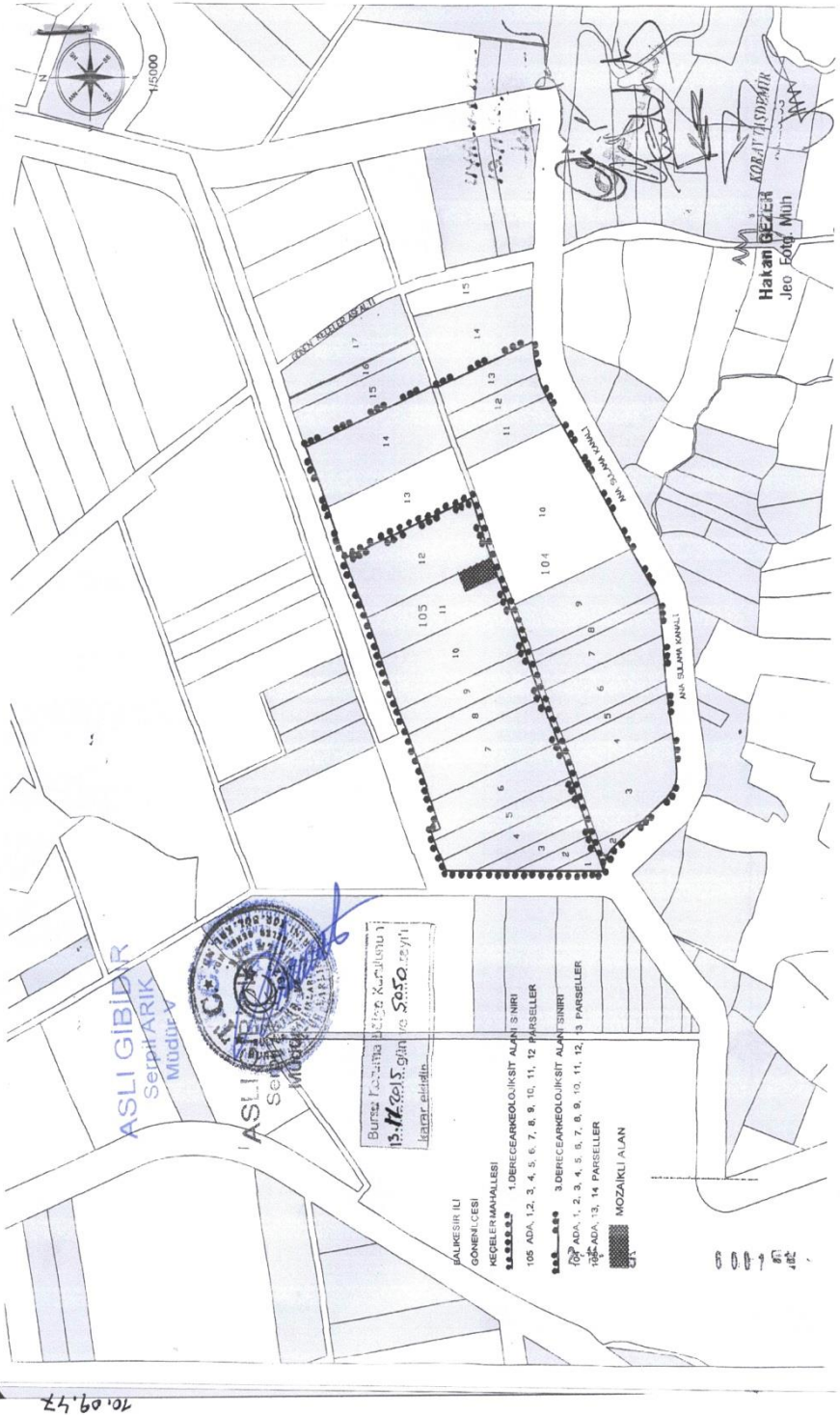



10.09.97

BALIKESİR-GÖNEN-KEÇELER MAHALLESİ  
1. DERECE ARKEOLOJİK SİT KÖŞE KOORDİNATLARI

(ITRF96) 3 Derece

NoktaNo	Y	X	NoktaNo	Y	X
X0	558191.84320	4438426.88884	X1	558163.16305	4438414.92156
X2	558128.83436	4438400.59732	X3	558127.53483	4438581.00687
X4	558115.70024	4438576.06868	X5	558084.98457	4438382.30025
X6	558064.52598	4438554.71535	X7	558029.94439	4438359.33379
X8	558020.67619	4438536.41827	X9	558004.53529	4438348.73141
X10	557980.41929	4438338.66860	X11	557965.63601	4438513.45181
X12	557940.22691	4438502.84943	X13	557933.06042	4438318.90730
X14	557916.11091	4438492.78662	X15	557896.60925	4438303.69742
X16	557875.21328	4438294.76959	X17	557868.75204	4438473.02532
X18	557851.64303	4438284.93450	X19	557840.28009	4438461.14491
X20	557836.28819	4438472.48175	X21	557834.69008	4438277.86059
X22	557827.67991	4438468.88980	X23	557818.56931	4438271.13393
X24	557806.28394	4438459.96196	X25	557796.13961	4438262.47923
X26	557795.83532	4438325.61698	X27	557795.61415	4438371.50788
X28	557795.38156	4438419.76774	X29	557795.21011	4438455.34122

## 2. DERECE ARKEOLOJİK SİT KÖŞE KOORDİNATLARI

(ITRF96) 3 Derece

NoktaNo	Y	X	NoktaNo	Y	X
X0	558356.53101	4438351.98724	X1	558354.83227	4438351.95660
X2	558348.04240	4438351.44657	X3	558339.05258	4438350.13856
X4	558330.19275	4438348.10656	X5	558323.87740	4438346.12524
X6	558321.52293	4438345.38658	X7	558313.10311	4438341.97680
X8	558308.40572	4438475.52654	X9	558308.32602	4438467.90848
X10	558304.98328	4438337.89664	X11	558299.77438	4438334.74580
X12	558297.21345	4438333.19670	X13	558288.45824	4438327.40813
X14	558270.33371	4438315.42498	X15	558258.43934	4438307.58093
X16	558244.09734	4438629.64458	X17	558191.84320	4438426.88884
X18	558181.31506	4438603.44759	X19	558163.16305	4438414.92156
X20	558139.55697	4438228.96103	X21	558128.83436	4438400.59732
X22	558127.53483	4438581.00687	X23	558120.27734	4438216.21416
X24	558112.29256	4438210.88527	X25	558093.54518	4438198.37364
X26	558092.96794	4438197.98839	X27	558090.19800	4438196.50841
X28	558087.05806	4438195.55842	X29	558084.98457	4438382.30025
X30	558080.94507	4438194.78235	X31	558062.28969	4438192.41400
X32	558048.20091	4438190.62540	X33	558029.94439	4438359.33379
X34	558004.53529	4438348.73141	X35	557999.27996	4438184.41475
X36	557986.00473	4438182.72942	X37	557980.41929	4438338.66860
X38	557943.75002	4438177.36506	X39	557933.06042	4438318.90730
X40	557904.86164	4438172.42807	X41	557899.42175	4438172.14804
X42	557896.60925	4438303.69742	X43	557895.07183	4438172.51802
X44	557890.80190	4438173.39798	X45	557886.66198	4438174.78794
X46	557884.01202	4438175.97790	X47	557880.23209	4438178.16785
X48	557876.74214	4438180.78779	X49	557875.21328	4438294.76959
X50	557873.58219	4438183.80771	X51	557851.75308	4438211.44159
X52	557851.64303	4438284.93450	X53	557834.69008	4438277.86059
X54	557822.89288	4438247.97626	X55	557818.56931	4438252.25616
X56	557818.56931	4438271.13393	X57	557814.88927	4438255.51000
X58	557814.14301	4438256.10607	X59	557808.42453	4438259.31603
X60	557797.48531	4438262.33627	X61	557796.92331	4438262.44587
X62	557796.13961	4438262.47923			

Bursa İktisadi ve Sosyal Kuruluna 11

10.12.2015 tarih ve 5550 sayılı

Karar ile

12-11-2015

BOD 15



**Kültür ve Turizm Bakanlıđından:****BURSA KÜLTÜR VARLIKLARINI  
KORUMA BÖLGE KURULU  
KARAR**

Toplantı Tarihi ve No : 21.08.2015 / 215

TOPLANTI YERİ

Karar Tarihi ve No : 21.08.2015 / 4778

BURSA

Balıkesir İli, Karesi İlçesi, Ovacık Mahallesi, Karantılıpınar Mevkii'nde, Bursa Kültür ve Tabiat Varlıklarını Koruma Bölge Kurulu'nun 29.04.2010 tarih ve 5649 sayılı kararıyla sınırları belirlenerek 1. Derece Arkeolojik Sit olarak tescil edilen alanın köşe koordinat değerlerinin elde edilmesine yönelik Kurul Müdürlüğü uzmanlarının 18.08.2015 tarihli raporu okundu, hazırlanan paftası ve dosyası incelendi, yapılan görüşmeler sonucunda;

Balıkesir İli, Karesi İlçesi, Ovacık Mahallesi, Karantılıpınar Mevkii'nde, Bursa Kültür ve Tabiat Varlıklarını Koruma Bölge Kurulu'nun 29.04.2010 tarih ve 5649 sayılı kararıyla sınırları belirlenerek 1. Derece Arkeolojik Sit olarak tescil edilen alanın köşe koordinat değerlerinin elde edilmesine yönelik hazırlanan ekli paftanın ve koordinat listesinin uygun olduğuna, sit sınırları kapsamında kısmen veya tamamı kalan parsellerin güncel listesinin ilgili Kadastro Müdürlüğüne hazırlanarak şerh bulunmadığı tespit edilen ilgili parsellerin tapu kütüğü beyanlar hanesine "1. Derece Arkeolojik Sit Alanıdır" şerhi konulmak üzere ilgili tapu sicil müdürlüğüne iletilmesine, ilan işlemlerinin gerçekleştirilmesine, Kurul Müdürlüğüne belgeleriyle birlikte bilgi verilmesine karar verildi.



10.00.376



10.00.376

21-08-2015

4472-2

BALIKESİR - KARESİ - OVACIK MAHALLESİ  
(ED-50) 3 Derece 1 DERECE ARKEOLOJİK SİT KOŞE KOORDİNATLARI

NoktaNo	Y	X	NoktaNo	Y	X
X0	570530.342	4400781.707	X1	570529.552	4400776.114
X2	570528.457	4400797.616	X3	570525.513	4400764.909
X4	570524.235	4400815.033	X5	570520.054	4400828.025
X6	570516.892	4400920.707	X7	570513.159	4400817.345
X8	570503.039	4401027.698	X9	570495.799	4400862.133
X10	570494.501	4401040.530	X11	570492.941	4400743.932
X12	570487.201	4401016.400	X13	570483.663	4401058.124
X14	570476.261	4400890.876	X15	570468.724	4400727.819
X16	570467.788	4401003.892	X17	570464.126	4401087.926
X18	570445.634	4400711.399	X19	570442.592	4401121.080
X20	570426.404	4401111.676	X21	570421.483	4400692.521
X22	570409.575	4401107.550	X23	570391.552	4401108.962
X24	570388.914	4400672.712	X25	570380.781	4400667.988
X26	570380.374	4401100.006	X27	570371.287	4401094.147
X28	570358.505	4400655.308	X29	570349.772	4401089.210
X30	570328.409	4400643.191	X31	570299.439	4401085.737
X32	570294.925	4400633.158	X33	570285.941	4401086.297
X34	570279.214	4401085.388	X35	570268.960	4401081.279
X36	570261.600	4400624.670	X37	570261.227	4401006.222
X38	570260.441	4401076.898	X39	570254.061	4401025.786
X40	570252.637	4401042.951	X41	570251.673	4401019.034
X42	570249.825	4401065.979	X43	570248.884	4401050.924
X44	570247.820	4401059.173	X45	570237.806	4400618.771
X46	570235.853	4401046.520	X47	570208.670	4401016.474
X48	570207.657	4401031.697	X49	570199.285	4400609.691
X50	570191.479	4401002.178	X51	570166.079	4400603.719
X52	570147.955	4400598.897	X53	570139.741	4401099.742
X54	570136.810	4401099.742	X55	570121.673	4401096.001
X56	570121.566	4400593.845	X57	570105.997	4401091.771
X58	570081.895	4400582.695	X59	570074.645	4401085.923
X60	570062.894	4400578.452	X61	570056.854	4401081.195
X62	570043.985	4400572.018	X63	570039.031	4400572.744
X64	570026.124	4401071.118	X65	570022.745	4400571.310
X66	570014.333	4400571.028	X67	570004.103	4401061.538
X68	569999.168	4400565.736	X69	569985.441	4401053.451
X70	569983.054	4400560.128	X71	569969.973	4400554.902
X72	569964.540	4401041.380	X73	569958.195	4401043.249
X74	569945.803	4400545.976	X75	569924.220	4400537.287
X76	569903.999	4400525.834	X77	569898.742	4401025.786
X78	569898.733	4401013.088	X79	569897.548	4401033.060
X80	569895.780	4401004.480	X81	569892.126	4400996.569
X82	569891.209	4400517.196	X83	569884.655	4400983.959
X84	569877.590	4400974.931	X85	569874.072	4400974.158
X86	569870.798	4400967.058	X87	569855.686	4400962.085
X88	569853.739	4400491.811	X89	569831.002	4400836.682
X90	569830.874	4400522.856	X91	569826.483	4400530.256
X92	569823.036	4400878.036	X93	569813.078	4400547.031
X94	569806.202	4400945.988	X95	569804.531	4400792.271
X96	569804.073	4400557.773	X97	569802.815	4400840.812
X98	569796.773	4400752.522	X99	569795.780	4400566.067
X100	569793.384	4400943.901	X101	569792.938	4400828.145
X102	569792.475	4400711.304	X103	569791.686	4400714.384
X104	569785.009	4400613.353	X105	569784.526	4400744.138
X106	569783.945	4400727.259	X107	569783.266	4400817.875
X108	569782.333	4400777.276	X109	569779.239	4400735.743
X110	569777.264	4400741.601	X111	569775.517	4400632.093
X112	569773.538	4400699.851	X113	569769.047	4400591.823
X114	569763.678	4400656.825	X115	569761.599	4400599.982
X116	569760.834	4400692.808	X117	569758.774	4400668.634

4472-2

21.08.2015

21.08.2015

4776

ASLI GIBİDİR

Serpil A. K.



Handwritten signatures and initials, including 'M', 'Marik', and 'S. C.'.

**Kültür ve Turizm Bakanlıđından:****BURSA KÜLTÜR VARLIKLARINI  
KORUMA BÖLGE KURULU  
KARAR**

Toplantı Tarihi ve No : 21.08.2015 / 215

TOPLANTI YERİ

Karar Tarihi ve No : 21.08.2015 / 4774

BURSA

Balıkesir İli, Altteylül İlçesi, Karakavak Mahallesi, Kale Mevkii'nde, Çanakkale Kültür ve Tabiat Varlıklarını Koruma Kurulu'nun 25.03.2004 tarih ve 2790 sayılı kararıyla sınırları İ19c-21b pafta, 121 ada, 11 parsel olarak belirlenerek 1. Derece Arkeolojik Sit olarak tescil edilen alanın köşe koordinat değerlerinin elde edilmesine yönelik Kurul Müdürlüğü uzmanlarının 18.08.2015 tarihli raporu okundu, hazırlanan paftası ve dosyası incelendi, yapılan görüşmeler sonucunda;

Balıkesir İli, Altteylül İlçesi, Karakavak Mahallesi, Kale Mevkii'nde, Çanakkale Kültür ve Tabiat Varlıklarını Koruma Kurulu'nun 25.03.2004 tarih ve 2790 sayılı kararıyla sınırları İ19c-21b pafta, 121 ada, 11 parsel olarak belirlenerek 1. Derece Arkeolojik Sit olarak tescil edilen alanın, köşe koordinat değerlerinin elde edilmesine yönelik hazırlanan ekli paftanın ve koordinat listesinin uygun olduğuna, sit sınırları kapsamında kalan parsellerin güncel listesinin ilgili Kadastro Müdürlüğüne hazırlanarak şerh bulunmadığı tespit edilen parsellerin tapu kütüğü beyanlar hanesine "1. Derece Arkeolojik Sit Alanıdır" şerhi konulmak üzere ilgili tapu sicil müdürlüğüne iletilmesine, ilan işlemlerinin gerçekleştirilmesine, Kurul Müdürlüğüne belgeleriyle birlikte bilgi verilmesine karar verildi.



10-ss.2.90

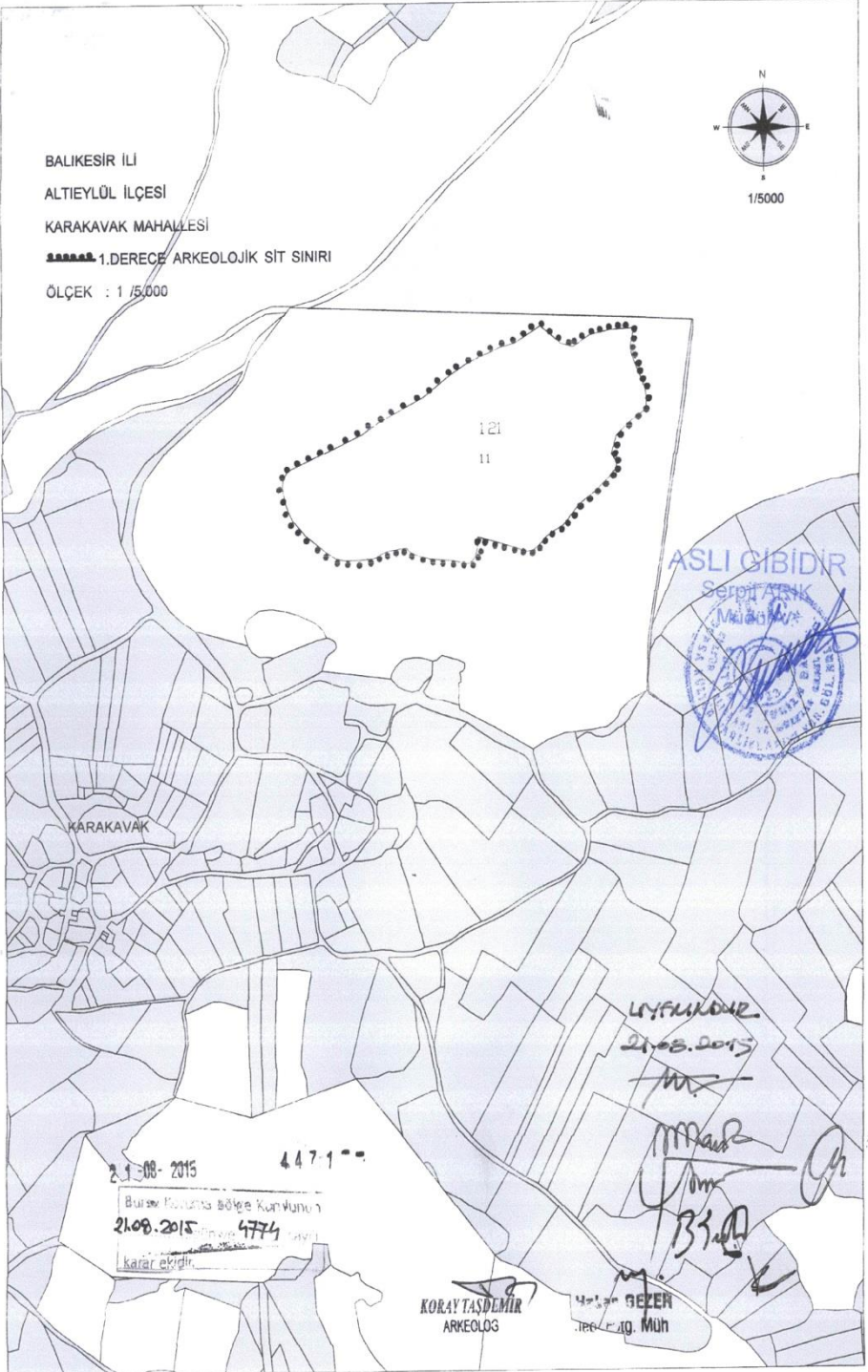

10.00.290

BALIKESİR - ALTIEYLÜL - KARAKAVAK MAHALLESİ  
1.DERECE ARKEOLOJİK SİT SINIRI

NoktaNo	Y	X	NoktaNo	Y	X
X0	568579.571	4379860.511	X1	568579.572	4379855.193
X2	568578.242	4379870.617	X3	568575.582	4379848.544
X4	568574.252	4379882.585	X5	568565.476	4379836.305
X6	568563.814	4379906.519	X7	568562.816	4379822.478
X8	568561.487	4379915.827	X9	568557.764	4379836.576
X10	568545.000	4379795.355	X11	568544.564	4379789.724
X12	568543.670	4379823.279	X13	568538.350	4379834.975
X14	568538.351	4379804.663	X15	568536.333	4379779.925
X16	568521.046	4379766.206	X17	568513.617	4379929.656
X18	568503.996	4379754.055	X19	568498.117	4379748.567
X20	568494.469	4379917.156	X21	568490.670	4379740.336
X22	568485.986	4379733.894	X23	568479.934	4379729.187
X24	568479.539	4379921.115	X25	568466.486	4379721.387
X26	568464.438	4379933.195	X27	568460.838	4379717.084
X28	568455.630	4379939.486	X29	568454.786	4379710.628
X30	568448.734	4379705.652	X31	568448.583	4379934.956
X32	568444.969	4379703.232	X33	568438.244	4379702.290
X34	568426.437	4379921.869	X35	568422.106	4379706.997
X36	568408.820	4379917.339	X37	568400.589	4379713.048
X38	568380.820	4379710.359	X39	568380.416	4379718.159
X40	568378.130	4379700.003	X41	568374.096	4379693.279
X42	568371.070	4379901.735	X43	568369.781	4379900.950
X44	568369.389	4379689.917	X45	568364.279	4379690.589
X46	568352.175	4379693.279	X47	568349.175	4379888.397
X48	568338.861	4379694.489	X49	568325.682	4379695.161
X50	568316.962	4379665.243	X51	568311.964	4379698.254
X52	568303.895	4379701.213	X53	568299.188	4379703.903
X54	568297.171	4379706.996	X55	568288.745	4379706.367
X56	568274.114	4379704.018	X57	568268.495	4379701.675
X58	568266.629	4379840.831	X59	568260.068	4379696.993
X60	568252.694	4379696.056	X61	568245.237	4379827.492
X62	568243.096	4379695.237	X63	568229.635	4379694.652
X64	568223.197	4379694.886	X65	568213.482	4379696.992
X66	568207.981	4379699.919	X67	568206.984	4379810.630
X68	568199.787	4379705.420	X69	568191.594	4379711.623
X70	568178.133	4379721.573	X71	568167.221	4379793.516
X72	568164.438	4379736.672	X73	568159.405	4379746.621
X74	568158.916	4379789.741	X75	568156.829	4379786.652
X76	568156.244	4379754.229	X77	568153.552	4379780.565
X78	568153.318	4379765.934	X79	568152.381	4379774.362

(ED-50) 3 Derece

21.08.2015 4774 sayılı



21-08-2015

4471

M. H. K. UYKUNAR

21.08.2015

Handwritten signatures and initials, including a large signature that appears to be 'M. H. K. UYKUNAR' and other smaller initials.

**Kültür ve Turizm Bakanlıđından:****BURSA KÜLTÜR VARLIKLARINI  
KORUMA BÖLGE KURULU  
KARAR**

Toplantı Tarihi ve No : 21.08.2015 / 215

TOPLANTI YERİ

Karar Tarihi ve No : 21.08.2015 / 4779

BURSA

Balıkesir İli, Karesi İlçesi, Ovacık ve Aktarma Mahalleleri, Eskiköy yeri Mevkii'nde, Bursa Kültür ve Tabiat Varlıklarını Koruma Kurulu'nun 16.04.1999 tarih ve 7110 sayılı kararıyla sınırları belirlenerek 1. ve 2. Derece Arkeolojik Sit olarak tescil edilen alanın köşe koordinat değerlerinin elde edilmesine yönelik Kurul Müdürlüğü uzmanlarının 18.08.2015 tarihli raporu okundu, hazırlanan paftası ve dosyası incelendi, yapılan görüşmeler sonucunda;

Balıkesir İli, Karesi İlçesi, Ovacık ve Aktarma Mahalleleri, Eskiköy yeri Mevkii'nde, Bursa Kültür ve Tabiat Varlıklarını Koruma Kurulu'nun 16.04.1999 tarih ve 7110 sayılı kararıyla sınırları belirlenerek 1. ve 2. Derece Arkeolojik Sit olarak tescil edilen alanın köşe koordinat değerlerinin elde edilmesine yönelik hazırlanan ekli paftanın ve koordinat listesinin uygun olduğuna, sit sınırları kapsamında kısmen veya tamamı kalan parsellerin güncel listesinin ilgili Kadastro Müdürlüğüne hazırlanarak şerh bulunmadığı tespit edilen ilgili parsellerin tapu kütüğü beyanlar hanesine "1. Derece Arkeolojik Sit Alanıdır" ve "2. Derece Arkeolojik Sit Alanıdır" şerhi konulmak üzere ilgili tapu sicil müdürlüğüne iletilmesine, ilan işlemlerinin gerçekleştirilmesine, Kurul Müdürlüğüne belgeleriyle birlikte bilgi verilmesine karar verildi.

10.02.2015

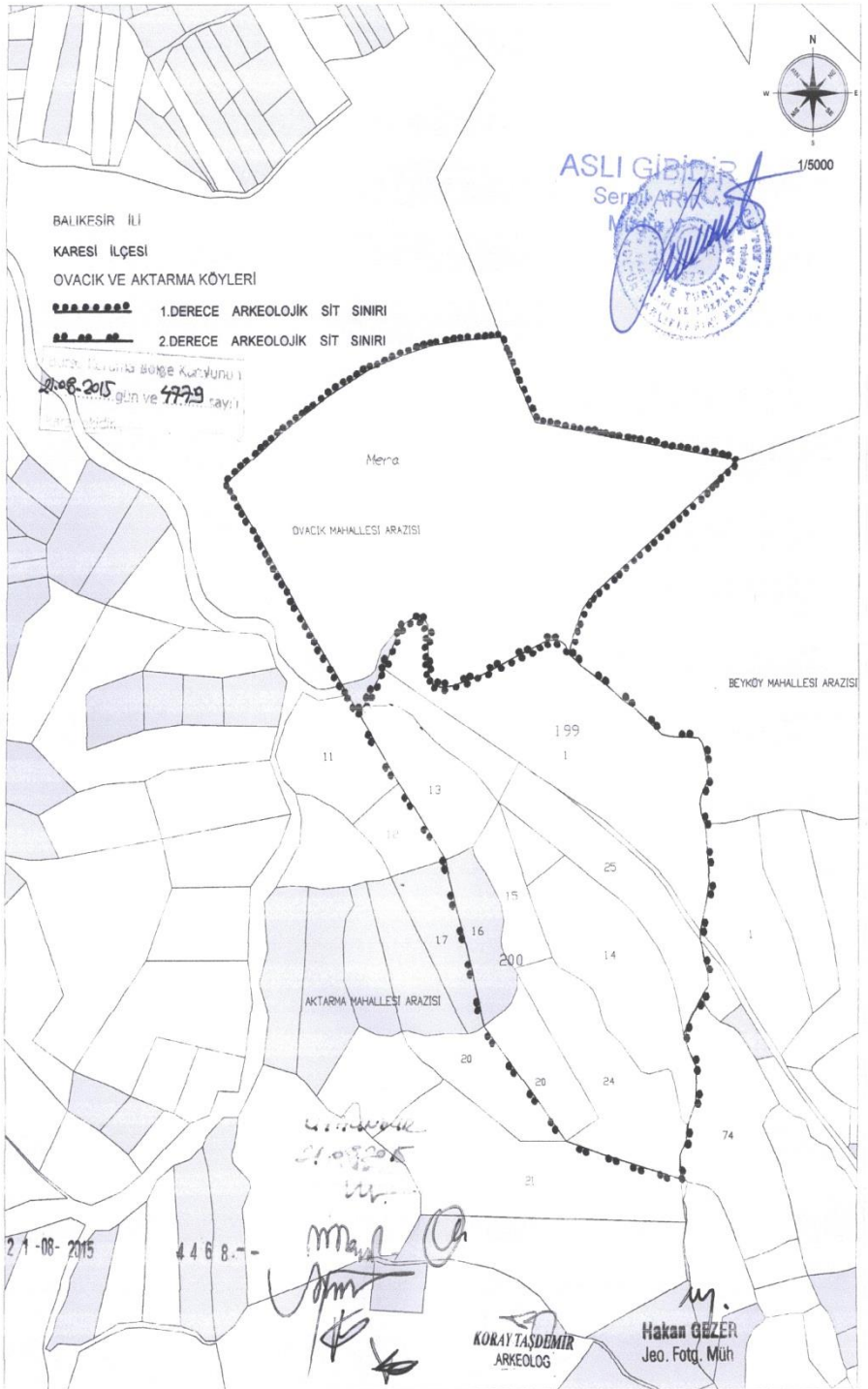



10.00.278

(E0-50) 3 Derece  
BALIKESİR İLİ- KARESİ İLÇESİ - AKTARMA MAHALLESİ  
2.DERECE ARKEOLOJİK SİT KOŞE KOORDİNATLARI

NoktaNo	Y	X	NoktaNo	Y	X
X0	570002.119	4398643.909	X1	570001.054	4398536.403
X2	570000.960	4398753.783	X3	569999.981	4398547.762
X4	569999.347	4398748.943	X5	569998.780	4398770.335
X6	569997.236	4398616.563	X7	569996.768	4398703.440
X8	569996.399	4398561.743	X9	569993.638	4398788.066
X10	569993.528	4398524.865	X11	569991.925	4398734.421
X12	569991.603	4398715.705	X13	569991.468	4398593.243
X14	569991.347	4398583.767	X15	569990.634	4398725.063
X16	569988.851	4398793.740	X17	569987.411	4398449.284
X18	569985.787	4398412.152	X19	569978.813	4398466.158
X20	569976.816	4398794.627	X21	569976.807	4398389.314
X22	569975.193	4398373.376	X23	569972.172	4398485.109
X24	569969.458	4398334.318	X25	569968.325	4398358.943
X26	569965.268	4398794.627	X27	569954.452	4398795.336
X28	569944.345	4398797.641	X29	569924.841	4398813.953
X30	569911.897	4398824.947	X31	569897.180	4398833.812
X32	569880.689	4398847.642	X33	569875.954	4398359.578
X34	569865.086	4398858.104	X35	569850.192	4398867.678
X36	569842.212	4398875.125	X37	569833.497	4398881.908
X38	569831.747	4398373.162	X39	569830.058	4398890.926
X40	569824.498	4398895.548	X41	569816.661	4398896.620
X42	569807.794	4398896.041	X43	569734.120	4398493.292
X44	569727.707	4398859.778	X45	569709.361	4398586.438
X46	569694.115	4398849.100	X47	569688.377	4398660.707
X48	569686.960	4398667.910	X49	569679.877	4398847.765
X50	569671.201	4398850.879	X51	569666.579	4398911.857
X52	569666.329	4398891.446	X53	569665.417	4398862.564
X54	569662.982	4398917.656	X55	569657.630	4398922.290
X56	569648.287	4398920.288	X57	569634.939	4398912.279
X58	569631.550	4398747.804	X59	569612.382	4398866.866
X60	569583.387	4398820.471			

(E0-50) 3 Derece  
BALIKESİR İLİ- KARESİ İLÇESİ - ÇYACIK MAHALLESİ  
1.DERECE ARKEOLOJİK SİT KOŞE KOORDİNATLARI

NoktaNo	Y	X	NoktaNo	Y	X
X0	570035.502	4399084.176	X1	569981.791	4399040.656
X2	569967.407	4399094.838	X3	569928.180	4398997.218
X4	569902.202	4399105.047	X5	569863.503	4398945.822
X6	569849.720	4398928.018	X7	569840.404	4398905.398
X8	569833.475	4398881.721	X9	569830.058	4398890.926
X10	569824.474	4398895.358	X11	569816.637	4398896.430
X12	569807.794	4398896.041	X13	569797.314	4398891.401
X14	569791.672	4399124.021	X15	569751.265	4399212.242
X16	569750.597	4398869.599	X17	569727.683	4398859.588
X18	569725.883	4399210.754	X19	569704.183	4399208.893
X20	569694.091	4398848.910	X21	569679.877	4398847.765
X22	569671.201	4398850.879	X23	569669.681	4399203.772
X24	569666.579	4398911.857	X25	569666.329	4398891.446
X26	569665.417	4398862.564	X27	569662.959	4398917.466
X28	569657.630	4398922.290	X29	569648.263	4398920.097
X30	569635.513	4399193.848	X31	569634.939	4398912.279
X32	569612.382	4398866.866	X33	569593.744	4399178.484
X34	569583.387	4398820.471	X35	569569.279	4398839.956
X36	569541.413	4399149.198	X37	569487.641	4399111.750
X38	569426.566	4399062.250			



21.08-2015

4468--

21.08.2015

4479

4468--

21.08-2015

-m-

Anmar



**Kültür ve Turizm Bakanlıđından:****BURSA KÜLTÜR VARLIKLARINI  
KORUMA BÖLGE KURULU  
KARAR**

Toplantı Tarihi ve No : 21.08.2015 / 215

TOPLANTI YERİ

Karar Tarihi ve No : 21.08.2015 / 4780

BURSA

Balıkesir İli, Karesi İlçesi, Ovacık ve Aktarma Mahalleleri, Baklaçukuru Mevkii'nde, Bursa Kültür ve Tabiat Varlıklarını Koruma Kurulu'nun 15.03.1993 tarih ve 3089 sayılı kararıyla sınırları belirlenerek 2. Derece Arkeolojik Sit olarak tescil edilen alanın köşe koordinat değerlerinin elde edilmesine yönelik Kurul Müdürlüğü uzmanlarının 18.08.2015 tarihli raporu okundu, hazırlanan paftası ve dosyası incelendi, yapılan görüşmeler sonucunda;

Balıkesir İli, Karesi İlçesi, Ovacık ve Aktarma Mahalleleri, Baklaçukuru Mevkii'nde, Bursa Kültür ve Tabiat Varlıklarını Koruma Kurulu'nun 15.03.1993 tarih ve 3089 sayılı kararıyla sınırları belirlenerek 2. Derece Arkeolojik Sit olarak tescil edilen alanın köşe koordinat değerlerinin elde edilmesine yönelik hazırlanan ekli paftanın ve koordinat listesinin uygun olduğuna, sit sınırları kapsamında kalan parsellerin güncel listesinin ilgili Kadastro Müdürlüğüne hazırlanarak şerh bulunmadığı tespit edilen parsellerin tapu kütüğü beyanlar hanesine "2. Derece Arkeolojik Sit Alanıdır" şerhi konulmak üzere ilgili tapu sicil müdürlüğüne iletilmesine, ilan işlemlerinin gerçekleştirilmesine, Kurul Müdürlüğüne belgeleriyle birlikte bilgi verilmesine karar verildi.

10.00.228

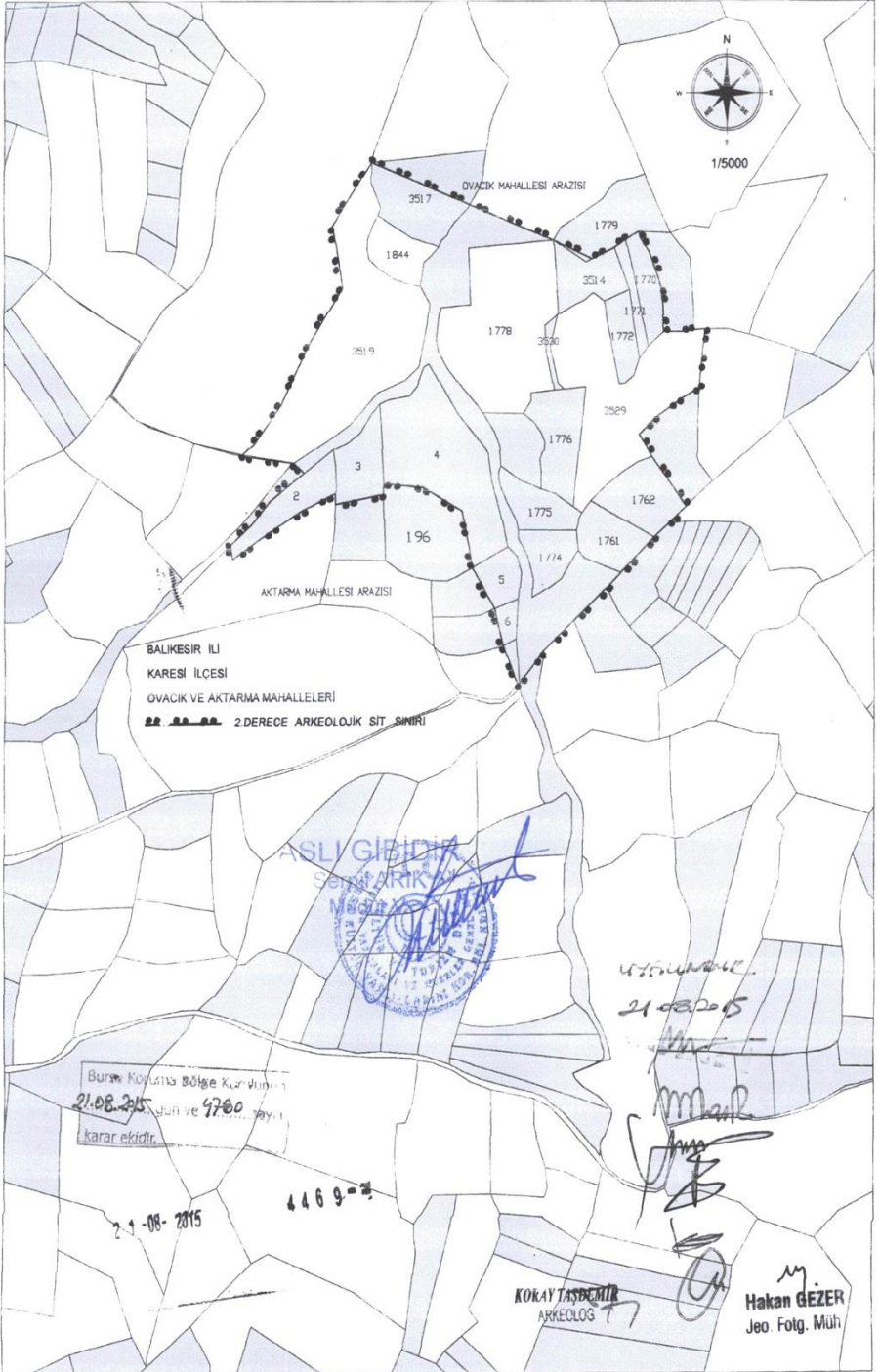

BALIKESİR-KARESİ - AKTARMA VE OVACIK MAHALLELERİ  
2. DERECE ARKEOLOJİK SİT KOŞE KOORDİNATLARI

NoktaNo	Y	X	NoktaNo	Y	X
X0	567939.253	4398947.262	X1	567932.030	4398885.835
X2	567926.829	4398946.485	X3	567917.124	4398761.641
X4	567915.027	4398944.622	X5	567911.009	4398874.653
X6	567894.737	4398742.422	X7	567890.490	4398944.311
X8	567888.791	4398975.712	X9	567886.108	4398992.931
X10	567880.820	4398855.421	X11	567879.175	4399012.834
X12	567879.108	4398728.842	X13	567877.057	4398813.447
X14	567872.690	4399028.711	X15	567863.074	4399043.917
X16	567861.589	4398836.860	X17	567861.508	4399050.179
X18	567845.966	4399041.674	X19	567840.643	4398891.421
X20	567832.507	4399033.133	X21	567825.044	4398876.136
X22	567806.425	4399021.314	X23	567788.939	4398641.787
X24	567762.692	4399041.153	X25	567752.102	4398609.949
X26	567723.242	4398575.640	X27	567720.747	4398574.601
X28	567704.948	4398615.137	X29	567695.177	4398654.635
X30	567668.568	4398697.250	X31	567657.342	4398757.328
X32	567612.439	4398781.858	X33	567586.913	4398785.807
X34	567566.081	4398774.997	X35	567551.530	4399123.145
X36	567517.728	4398991.761	X37	567510.213	4398776.158
X38	567510.143	4398765.123	X39	567506.919	4399056.985
X40	567481.712	4398935.054	X41	567474.405	4398797.240
X42	567471.703	4398758.366	X43	567461.963	4398807.897
X44	567446.119	4398868.152	X45	567435.116	4398768.760
X46	567433.058	4398735.053	X47	567415.744	4398827.713
X48	567413.081	4398744.022	X49	567400.984	4398815.594
X50	567390.755	4398706.730	X51	567388.338	4398722.249

İSO-90 1 Devce

21.08.2015 4780

ASLI GIBİDİR

Serpi ARİ

Müdü



UYKUNDAK

21.08.2015

M

Mhal

Y

B

C

21-08-2015

4469--

**Kültür ve Turizm Bakanlıđından:****BURSA KÜLTÜR VARLIKLARINI  
KORUMA BÖLGE KURULU  
KARAR**

Toplantı Tarihi ve No : 21.08.2015 / 215

TOPLANTI YERİ

Karar Tarihi ve No : 21.08.2015 / 4775

BURSA

Balıkesir İli, Altıeylül İlçesi, Kirazpınar Mahallesi, Bağyeri Mevkii'nde, Bursa Kültür ve Tabiat Varlıklarını Koruma Kurulu'nun 19.07.1992 tarih ve 2618 sayılı kararıyla sınırları belirlenerek tescil edilen 1. Derece Arkeolojik Sit sınırlarının köşe koordinat değerlerinin elde edilmesine yönelik Kurul Müdürlüğü uzmanlarının 18.08.2015 tarihli raporu okundu, hazırlanan paftası ve dosyası incelendi, yapılan görüşmeler sonucunda;

Balıkesir İli, Altıeylül İlçesi, Kirazpınar Mahallesi, Bağyeri Mevkii'nde, Bursa Kültür ve Tabiat Varlıklarını Koruma Kurulu'nun 19.07.1992 tarih ve 2618 sayılı kararıyla sınırları belirlenerek tescil edilen 1. Derece Arkeolojik Sit sınırlarının köşe koordinat değerlerinin elde edilmesine yönelik hazırlanan ekli paftanın ve koordinat listesinin uygun olduğuna, sit sınırları kapsamında kalan parsellerin güncel listesinin ilgili Kadastro Müdürlüğüne hazırlanarak şerh bulunmadığı tespit edilen parsellerin tapu kütüğü beyanlar hanesine "1. Derece Arkeolojik Sit Alanıdır" şerhi konulmak üzere ilgili tapu sicil müdürlüğüne iletilmesine, ilan işlemlerinin gerçekleştirilmesine, Kurul Müdürlüğüne belgeleriyle birlikte bilgi verilmesine karar verildi.

10.00.225

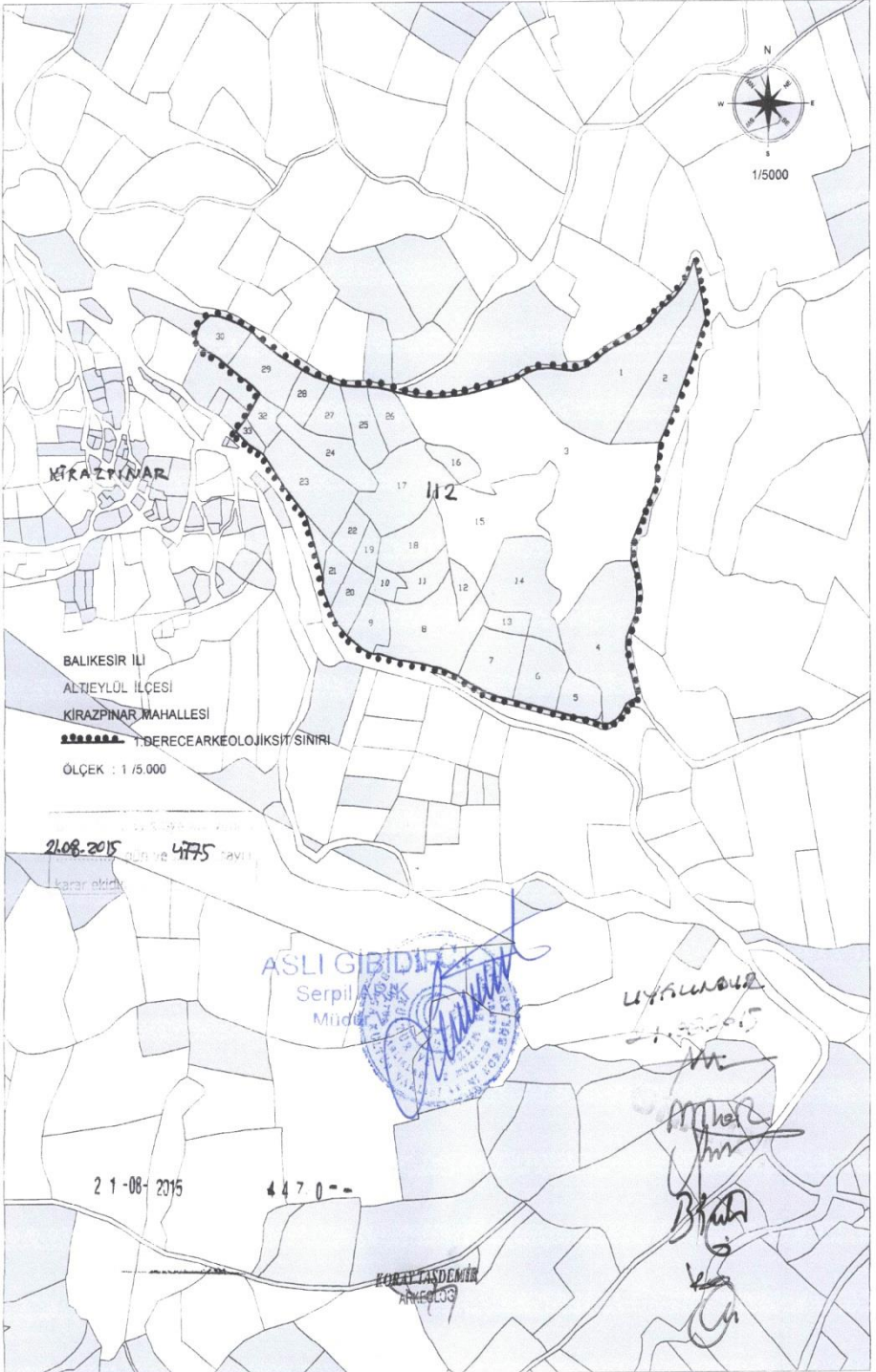

KIRAZPINAR

BALIKESİR İLİ  
ALTIEYLÜL İLÇESİ  
KIRAZPINAR MAHALLESİ

----- 1. DERECE ARKEOLOJİK SİT SINIRI  
ÖLÇEK : 1 / 5.000

ASLI GIBİDİR  
Serpil AKK  
Müdür

UYANMAZ  
21.08.2015

21-08-2015

4470--

KÖRFEZ ANKARA  
ARKEOLOJİ



10.00.225

BALIKESİR - ALTIEYLÜL - KIRAZPINAR MAHALLESİ  
1.DERECE ARKEOLOJİK SİT SINIRI

(ED-50) 3 Derece					
NoktaNo	Y	X	NoktaNo	Y	X
X0	571005.276	4368932.958	X1	570999.404	4368919.256
X2	570997.831	4368984.756	X3	570990.615	4368995.582
X4	570989.226	4368889.114	X5	570983.151	4368975.057
X6	570979.242	4368969.103	X7	570974.231	4368854.140
X8	570968.935	4368956.664	X9	570962.449	4368950.888
X10	570958.906	4368818.961	X11	570954.186	4368944.135
X12	570950.582	4368802.222	X13	570946.633	4368936.227
X14	570945.799	4368756.619	X15	570938.015	4368926.276
X16	570930.042	4368724.151	X17	570924.794	4368643.868
X18	570924.242	4368915.989	X19	570923.873	4368535.076
X20	570923.573	4368624.317	X21	570922.415	4368863.934
X22	570918.621	4368612.805	X23	570917.628	4368697.412
X24	570916.948	4368678.211	X25	570913.518	4368573.042
X26	570912.369	4368598.877	X27	570912.045	4368529.136
X28	570911.700	4368588.477	X29	570908.427	4368907.261
X30	570904.987	4368517.365	X31	570898.942	4368511.063
X32	570897.231	4368902.818	X33	570893.804	4368508.180
X34	570885.587	4368506.963	X35	570884.170	4368895.177
X36	570876.973	4368888.602	X37	570869.456	4368512.441
X38	570865.244	4368882.471	X39	570857.070	4368879.450
X40	570849.784	4368878.383	X41	570848.760	4368516.093
X42	570840.522	4368879.186	X43	570829.281	4368520.962
X44	570824.152	4368881.102	X45	570810.045	4368880.405
X46	570800.119	4368877.619	X47	570789.496	4368872.568
X48	570783.749	4368868.737	X49	570778.755	4368533.218
X50	570774.170	4368865.776	X51	570761.631	4368862.467
X52	570761.107	4368537.092	X53	570748.222	4368859.332
X54	570745.585	4368542.875	X55	570729.065	4368854.804
X56	570728.236	4368551.701	X57	570715.696	4368559.015
X58	570714.262	4368852.714	X59	570699.459	4368851.321
X60	570694.950	4368566.947	X61	570683.263	4368850.972
X62	570689.933	4368572.439	X63	570685.697	4368852.042
X64	570644.915	4368576.405	X65	570638.618	4368858.302
X66	570624.151	4368861.501	X67	570623.295	4368582.871
X68	570616.847	4368582.506	X69	570610.565	4368862.568
X70	570604.338	4368588.303	X71	570597.999	4368862.707
X72	570586.948	4368602.032	X73	570578.848	4368864.515
X74	570575.050	4368615.150	X75	570567.948	4368631.071
X76	570566.839	4368867.946	X77	570561.320	4368645.659
X78	570558.879	4368663.049	X79	570558.860	4368654.203
X80	570552.882	4368872.629	X81	570538.438	4368730.169
X82	570535.864	4368881.114	X83	570514.641	4368758.236
X84	570507.950	4368897.250	X85	570490.355	4368792.532
X86	570489.588	4368910.697	X87	570485.833	4368856.167
X88	570477.485	4368921.918	X89	570477.440	4368863.726
X90	570473.618	4368836.815	X91	570472.638	4368802.983
X92	570470.039	4368831.145	X93	570461.025	4368876.384
X94	570460.351	4368930.894	X95	570457.845	4368816.819
X96	570448.181	4368886.121	X97	570445.358	4368936.484
X98	570438.496	4368938.263	X99	570438.276	4368894.028
X100	570429.149	4368939.408	X101	570417.524	4368930.108
X102	570416.885	4368906.640	X103	570413.054	43688911.110
X104	570412.256	4368921.487	X105	570411.936	4368914.462

21.08.2015 Tarihinde 4775 sayılı karar çıkmıştır.

ASLI GİBİDİR



UYGUNDUR

21.08.2015

21-08-2015

4470--

mmar  
Um  
BİGİLİ

**Kültür ve Turizm Bakanlığında:****BURSA KÜLTÜR VARLIKLARINI  
KORUMA BÖLGE KURULU  
KARAR**

Toplantı Tarihi ve No : 01.08.2015 / 213

TOPLANTI YERİ

Karar Tarihi ve No : 01.08.2015 / 4730

BURSA

Kütahya İli, Simav İlçesi, Manisa İli, Demirci İlçesi ve Balıkesir İli, Sındırgı İlçesi sınırları içerisinde DSİ 3. Bölge Müdürlüğü tarafından yapılması planlanan “Simav Barajı, Sulama ve Malzeme Ocakları” projesine yönelik yapılan tespit çalışması sonucu Kurulumuzun 07.03.2015 tarih ve 4189 sayılı kararı ile tescil edilen, Balıkesir Kadastro Müdürlüğü ve Manisa Kadastro Müdürlüğü sorumluluk alanında kalan, ancak İdari olarak hangi il sınırlarında kaldığı kesinleştirilemeyen 1. Derece Arkeolojik Sit alanının İdari durumuna ilişkin Genel Müdürlüğümüzce Kadastro Genel Müdürlüğü ile yapılan yazışma sonucunda, alanın bir kısmının Manisa İli sınırları içinde kaldığı belirtildiğinden, Balıkesir İli sınırları içinde kalan kısma ilişkin tescil konusunun değerlendirilmesinin istendiği Kültür Varlıkları ve Müzeler Genel Müdürlüğü’nün 17.06.2015 tarih ve 118711 sayılı yazısı, Kurul Müdürlüğü uzmanlarının 22.07.2015 tarihli raporu okundu, hazırlanan öneri sit paftası ve dosyası incelendi, yapılan görüşmeler sonucunda;

Kütahya İli, Simav İlçesi, Manisa İli, Demirci İlçesi ve Balıkesir İli, Sındırgı İlçesi sınırları içerisinde DSİ 3. Bölge Müdürlüğü tarafından yapılması planlanan “Simav Barajı, Sulama ve Malzeme Ocakları” projesine yönelik yapılan arazi incelemesi sonucu, Kurulumuzun 07.03.2015 tarih ve 4189 sayılı kararı ile tescil edilen 1. Derece Arkeolojik Sit alanı sınırlarının, Manisa İli sınırları içinde tescil edilen kısmının iptal edilerek, Balıkesir İli, Sındırgı İlçesi, İzzettin Mahallesi, Akpınar Mevkii, J21D07C2 pafta, 111 ada, 41, 42, 43, 44, 45 parsellerde, ekli 1/5000 ölçekli kadastral sit paftasında köşe koordinatlarıyla yeniden belirlendiği şekliyle uygun olduğuna, ilan işlemlerinin gerçekleştirilmesine, tescil edilen sit alanının projesinde öngörülen sulama alanları ve sulama boru hatları dışında bırakılmasına karar verildi.

10-15.53



Bursa

1.8.2015 4FS

Mühür

M. Hakan GÖZER

08.08.2015

M. Hakan GÖZER

No:Durdu	Y	X	No:Durdu	Y	X
X3	377864.040	4338161.391	X4	377875.928	4338275.918
X2	377865.925	4338316.332	X3	377842.181	4338342.381
X4	377839.388	4338168.988	X5	377827.312	4338274.967
A0	377822.463	4338286.593			

NEKROPOL MESECE KÖYÜ

BALIKESİR İLİ

İZMİTİN MÜHÜRÜ

AKPINAR MEYDANI

PAFTA : J21B0702 / J21B0701

ŞİŞE

PARSEL : 41 42 43 44 45

ÖLÇEK : 1 / 5.000

M. Hakan GÖZER

İçişleri Bakanlığı

Sivil Havacılık Genel Müdürlüğü

Müdür



**Kültür ve Turizm Bakanlıđından:****BURSA KÜLTÜR VARLIKLARINI  
KORUMA BÖLGE KURULU  
KARAR**

Toplantı Tarihi ve No : 27.05.2015 / 202

TOPLANTI YERİ

Karar Tarihi ve No : 27.05.2015 / 4458

BURSA

Bursa İli, Nilüfer İlçesi, Gölyazı Beldesi sınırları içinde, GEEAYK'nun 13.11.1980 tarih ve 12481 sayılı kararı ile 2. Derece Arkeolojik Sit olarak tescil edilerek sınırları belirlenen, Bursa Kültür ve Tabiat Varlıklarını Koruma Kurulu'nun 01.10.2003 tarih ve 10082 sayılı kararıyla onaylanan irdeleme sonucu sınırları 2. ve 3. Derece Arkeolojik Sit olarak genişletilen sit alanlarının sınırlarının sayısallaştırılmasına ilişkin Nilüfer Belediye Başkanlığı'nın (Plan ve Proje Müdürlüğü) 10.04.2015 tarih ve 8 sayılı yazısı, sit sınırlarının koordinat değerlerinin elde edilmesi sayısallaştırma çalışmasına yönelik Kurul Müdürlüğü uzmanlarının 21.05.2015 tarihli raporu okundu, hazırlanan krokisi ve dosyası incelendi, yapılan görüşmeler sonucunda;

Bursa İli, Nilüfer İlçesi, Gölyazı Beldesi sınırları içinde, GEEAYK'nun 13.11.1980 tarih ve 12481 sayılı kararı ile 2. Derece Arkeolojik Sit olarak tescil edilerek sınırları belirlenen, Bursa Kültür ve Tabiat Varlıklarını Koruma Kurulu'nun 01.10.2003 tarih ve 10082 sayılı kararıyla yapılan irdeleme sonucu sınırları 2. ve 3. Derece Arkeolojik Sit olarak genişletilen sit alanlarının sınırlarının sayısallaştırılmasına yönelik hazırlanan ekli paftanın ve koordinat listesinin uygun olduğuna, sit sınırları kapsamında tamamı veya bir kısmı kalan parsellerin güncel listesinin ilgili Kadastro Müdürlüğüne oluşturularak, şerh verilmek üzere ilgili Tapu Müdürlüğü'ne, bilgi için kadastral paftasıyla birlikte Kurul Müdürlüğü'ne iletilmesine, ilan işlemlerinin gerçekleştirilmesine karar verildi.

16.00.799

ASLI GİBİDİR

SERİF ARIK



Bursa Koruma Bölge Kurulunun  
27.05.2015 gün ve 445 sayılı  
karar ekidir.

BURSA İLİ

NİLÜFER İLÇESİ

GÖLYAZI MAHALESİ

PAFTA : H21d.09b

22.05.2015

2.DERECE ARKEOLOJİK SİT SINIRLARI

AAA.000.000

3.DERECE ARKEOLOJİK SİT SINIRLARI

ÖLÇEK : 1 / 5.000

17.05.2015

27.05.2015

Ar

Mimar

Koray

Arkeolog

M. Hakan GEZER  
Jap. Fotoğ. Müh.KORAY TAŞDEMİR  
ARKEOLOG

16.00.799

BURSA-NİLÜFER- GÖLYAZI MAHALLESİ 3. DERECE ARKEOLOJİK SİT KOŞE KOORDİNATLARI

Table with columns: Nokta No, Y, X, Nokta No, Y, X, Nokta No, Y, X. Contains coordinate data for points 664 to 726.

Table with columns: Nokta No, Y, X, Nokta No, Y, X, Nokta No, Y, X. Contains coordinate data for points 727 to 833.

Table with columns: Nokta No, Y, X, Nokta No, Y, X, Nokta No, Y, X. Contains coordinate data for points 834 to 930.

ASLI GIBI SİGILLARIK UYKUNLUR 27.05.2015



Handwritten signatures and dates: 25-05-2015, M. K. ...

Handwritten signature: M. K. ...

Bursa Koruma Bölge Kurulunun Kararıdır. Bursa Koruma Bölge Kurulunun 27.05.2015 sayılı kararı ekidir.



16.00.799

BURSA-NİLÜFER-GÖLYAZI MAHALLESİ  
2. DERECE ARKEOLOJİK SİT KÖŞE KOORDİNATLARI

NoktaNo	Y	X	NoktaNo	Y	X	NoktaNo	Y	X
1301	387660,461	4450988,383	5146	387773,663	4450595,253	5513	387749,025	4450315,858
5147	387791,124	4450982,734	5148	387766,159	4450985,621	5516	387747,775	4450289,131
5149	387791,255	4450979,982	5150	387801,479	4450976,108	5517	387811,965	4451041,419
5151	387823,426	4450944,777	5152	387933,364	4450926,613	5518	387893,463	4451018,050
5153	387830,676	4450907,428	5160	387963,666	4450887,104	5521	388040,652	4451021,123
5161	387840,525	4449984,789	5162	387934,428	4449992,372	5523	388040,652	4450987,516
5163	387821,239	4450335,875	5165	387926,708	4450016,399	5526	388032,554	4450976,997
5169	387818,014	4450504,328	5170	387934,741	4450016,399	5528	388032,554	4450985,455
5171	387868,972	4450131,862	5176	387918,565	4450081,712	5541	388037,763	4450985,455
5177	387808,850	4450082,776	5178	387903,632	4450095,182	5542	388116,227	4450987,516
5179	387868,446	4450102,659	5180	387902,225	4450108,925	5544	388116,227	4450987,516
5183	387898,533	4450184,378	5186	387976,276	4450183,137	5545	388116,227	4450987,516
5181	387868,771	4450186,452	5182	387971,565	4450184,852	5546	388030,625	4450264,186
5209	387863,143	4450204,564	5210	387853,920	4450213,621	5549	388030,625	4450332,713
5211	387844,228	4450218,248	5219	387936,255	4450223,782	5556	388030,625	4450246,154
5220	387811,712	4450231,523	5225	387903,896	4450217,819	5557	388037,985	4450338,527
5221	387862,287	4450256,600	5233	387789,357	4450211,432	5565	388031,382	4450338,527
5234	387780,789	4450209,713	5235	387770,588	4450210,182	5604	388231,333	4450947,555
5238	387786,990	4450214,715	5237	387763,251	4450220,812	5606	388231,333	4450981,700
5240	387780,045	4450209,087	5246	387764,750	4450235,236	5610	388152,025	4450982,525
5244	387734,482	4450240,168	5247	387738,708	4450240,353	5612	388078,088	4450718,832
5248	387746,680	4450246,608	5249	387755,904	4450255,204	5614	388032,850	4450745,186
5250	387746,680	4450212,839	5251	387740,564	4450209,869	5616	388206,856	4450911,898
5251	387755,334	4450283,020	5256	387765,252	4450271,838	5618	388196,422	4450984,380
5260	387755,334	4450283,020	5261	387765,252	4450271,838	5620	388196,422	4450984,380
5262	387755,334	4450272,526	5269	387755,308	4450281,623	5627	388172,287	4450568,073
5265	387766,664	4450985,580	5304	387924,841	4450914,504	5629	388156,368	4450538,995
5265	387766,664	4450985,580	5306	387931,419	4450989,417	5681	388142,829	4450513,107
5305	387762,025	4450994,044	5306	387852,263	4450991,709	5681	388139,262	4450481,955
5309	387858,972	4450981,298	5310	387852,263	4450991,709	5684	388105,038	4450440,555
5311	387871,647	4450990,250	5312	387976,024	4450987,546	5684	388105,038	4450440,555
5313	387864,778	4450995,481	5314	387985,409	4450991,501	5694	388087,036	4450410,894
5333	387858,337	4450998,310	5337	387910,377	4450998,747	5695	387996,732	4449987,186
5341	387827,495	4450993,978	5340	387765,618	4450985,050	5696	387996,732	4449987,186
5341	387827,495	4450993,978	5340	387765,618	4450985,050	5696	387996,732	4449987,186
5343	387766,377	4450988,452	5344	387766,377	4450987,147	5697	387996,732	4449987,186
5345	387761,292	4450985,915	5346	387748,134	4450984,896	5698	387996,732	4449987,186
5345	387761,292	4450985,915	5346	387748,134	4450984,896	5698	387996,732	4449987,186
5353	387752,885	4450979,485	5354	387751,741	4450926,744	5699	387996,732	4449987,186
5373	387750,904	4450980,113	5386	387712,704	4450796,189	5700	387996,732	4449987,186
5386	387720,004	4450705,963	5387	387721,491	4450729,697	5701	387996,732	4449987,186
5388	387730,004	4450743,924	5397	387714,183	4450705,905	5702	387996,732	4449987,186
5449	387710,278	4450571,182	5450	387715,962	4450597,192	5703	387996,732	4449987,186
5449	387710,278	4450571,182	5450	387715,962	4450597,192	5703	387996,732	4449987,186
5456	387700,104	4450577,778	5464	387748,249	4450576,871	5704	387996,732	4449987,186
5456	387700,104	4450577,778	5464	387748,249	4450576,871	5704	387996,732	4449987,186
5458	387768,988	4450580,737	5459	387780,340	4450542,017	5705	387996,732	4449987,186
5460	387795,103	4450527,090	5461	387782,371	4450524,135	5706	387996,732	4449987,186
5468	387792,277	4450453,451	5467	387768,988	4450477,330	5707	387996,732	4449987,186
5468	387792,277	4450453,451	5467	387768,988	4450477,330	5707	387996,732	4449987,186
5484	387791,038	4450409,281	5485	387769,254	4450405,942	5708	387996,732	4449987,186
5484	387791,038	4450409,281	5485	387769,254	4450405,942	5708	387996,732	4449987,186
5486	387791,021	4450380,790	5502	387797,855	4450382,126	5709	387996,732	4449987,186
5503	387795,141	4450381,505	5504	387786,107	4450360,255	5710	387996,732	4449987,186
5511	387795,449	4450332,888	5512	387776,695	4450326,488	5711	387996,732	4449987,186

BURSA  
Koruma Bölge Kurulunun  
27.05.2015  
Kararıyla  
15.03.2015  
2689-1

LİFLİNDİR

27.05.2015

15.03.2015

2689-1

**Kültür ve Turizm Bakanlıđından:****BURSA KÜLTÜR VARLIKLARINI  
KORUMA BÖLGE KURULU  
KARAR**

Toplantı Tarihi ve No : 28.05.2015 / 203

TOPLANTI YERİ

Karar Tarihi ve No : 28.05.2015 / 4513

BURSA

Balıkesir İli, Balya İlçesi, Müstecap Mahallesi, Çayır Mevkii'nde, tapunun 101 ada, 248, 249, 250 parsellerinde sınırları belirlenerek Bursa Kültür ve Tabiat Varlıklarını Koruma Bölge Kurulu'nun 14.09.2007 tarih ve 2899 sayılı kararıyla tescil edilen Antik Yerleşim ve Nekropol 1. Derece Arkeolojik Sit alanının sınırlarının köşe koordinat değerlerinin elde edilmesi sayısallaştırma çalışmasına yönelik Kurul Müdürlüğü uzmanlarının 22.05.2015 tarihli raporu okundu, hazırlanan krokisi ve dosyası incelendi, yapılan görüşmeler sonucunda;

Balıkesir İli, Balya İlçesi, Müstecap Mahallesi, Çayır Mevkii'nde, tapunun 101 ada, 248, 249, 250 parsellerinde sınırları belirlenerek Bursa Kültür ve Tabiat Varlıklarını Koruma Bölge Kurulu'nun 14.09.2007 tarih ve 2899 sayılı kararıyla tescil edilen Antik Yerleşim ve Nekropol 1.Derece Arkeolojik Sit alanının sınırlarının köşe koordinat değerlerinin elde edilmesi sayısallaştırma çalışmasına yönelik hazırlanan ekli koordinat listeli paftanın uygun olduğuna, sit sınırları kapsamında kalan parsellerin tapu kütüğü beyanlar hanesi kontrol edilerek, şerh yoksa "1. Derece Arkeolojik Sit Alanıdır" şerhinin konulmasına, ilan işlemlerinin gerçekleştirilmesine karar verildi.

10.02.19

25.05.2015

2688--

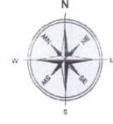

1/5000

(ITRF96) - 3 Derece

NoktaNo	Y	X	NoktaNo	Y	X
X0	545609.697	4401844.522	X1	545609.697	4401838.119
X2	545604.243	4401821.282	X3	545601.872	4401813.694
X4	545601.396	4401873.691	X5	545598.315	4401801.636
X6	545595.469	4401794.011	X7	545591.436	4401866.733
X8	545589.860	4401784.881	X9	545683.710	4401769.213
X10	545578.393	4401899.064	X11	545572.939	4401902.147
X12	545571.966	4401745.344	X13	545567.797	4401902.147
X14	545562.478	4401736.486	X15	545558.236	4401895.507
X16	545554.424	4401738.022	X17	545540.451	4401880.567
X18	545533.192	4401736.264	X19	545522.865	4401863.966
X20	545516.059	4401733.628	X21	545506.540	4401857.563
X22	545501.709	4401731.871	X23	545486.820	4401854.717
X24	545485.308	4401734.360	X25	545475.058	4401738.021
X26	545472.422	4401736.192	X27	545460.594	4401854.717
X28	545458.754	4401746.806	X29	545450.457	4401751.636
X30	545449.432	4401752.810	X31	545444.307	4401754.567
X32	545443.834	4401864.717	X33	545440.206	4401754.567
X34	545435.081	4401752.370	X35	545432.551	4401853.531
X36	545428.492	4401744.756	X37	545424.099	4401741.095
X38	545419.034	4401853.530	X39	545418.881	4401739.823
X40	545409.456	4401741.387	X41	545402.908	4401854.716
X42	545399.938	4401742.559	X43	545394.812	4401743.584
X44	545387.930	4401746.952	X45	545386.309	4401811.319
X46	545386.309	4401799.461	X47	545385.835	4401793.059
X48	545382.751	4401857.561	X49	545382.072	4401788.678
X50	545381.633	4401751.344	X51	545381.566	4401826.630
X52	545380.169	4401780.924	X53	545379.876	4401768.477

BALIKESİR İLİ - BALYA İLÇESİ  
MÜSTECAP MAHALLESİ - ÇAYIR MEVKİLİ  
1. DERECE ARKEOLOJİK SİT SINIRI

119D01B pafta, 161 ada, 250 parsel  
16D01B-119A21C pafta, 246 ve 249 parseller

Bursa Koruma Bölge Kurulunun  
26.02.2015 gün ve 4513 sayılı  
karar ekidir.

23.05.2015  
M. Ç.

M. Ç.

M. Ç.

M. Ç.

M. Ç.



MÜSTECAP MAHALLESİ

KURAY TADEMİR  
ARKEOLOJİKHakan GEZER  
Jeo. Fölg. Müh.

**Kültür ve Turizm Bakanlıđından:****BURSA KÜLTÜR VARLIKLARINI  
KORUMA BÖLGE KURULU  
KARAR**

Toplantı Tarihi ve No : 28.05.2015 / 203

TOPLANTI YERİ

Karar Tarihi ve No : 28.05.2015 / 4515

BURSA

Balıkesir İli, Balya İlçesi, Karlık ve Söbücealan Mahalleleri sınırları içinde Çanakkale Kültür ve Tabiat Varlıklarını Koruma Bölge Kurulu'nun 17.01.2003 tarih ve 1595 sayılı kararıyla tescil edilen, Bursa Kültür ve Tabiat Varlıklarını Koruma Bölge Kurulu'nun 14.09.2007 tarih ve 2900 sayılı kararıyla sınırları genişletilen Antik Yerleşim ve Nekropol 1. Derece Arkeolojik Sit alanının sınırlarının koordinat değerlerinin elde edilmesi çalışmasına yönelik Kurul Müdürlüğü uzmanlarının 22.05.2015 tarihli raporu okundu, hazırlanan krokisi ve dosyası incelendi, yapılan görüşmeler sonucunda;

Balıkesir İli, Balya İlçesi, Karlık ve Söbücealan Mahalleleri sınırları içinde Çanakkale Kültür ve Tabiat Varlıklarını Koruma Bölge Kurulu'nun 17.01.2003 tarih ve 1595 sayılı kararıyla tescil edilen, Bursa Kültür ve Tabiat Varlıklarını Koruma Bölge Kurulu'nun 14.09.2007 tarih ve 2900 sayılı kararıyla sınırları genişletilen Antik Yerleşim ve Nekropol 1. Derece Arkeolojik Sit alanı sınırlarının koordinat değerlerinin elde edilmesine yönelik hazırlanan ekli paftanın ve koordinat listesinin uygun olduğuna, sit sınırları kapsamında kalan parsellerin Kadastro Müdürlüğüne tespit edilerek, tapu kütüğü beyanlar hanesine "1. Derece Arkeolojik Sit Alanıdır" şerhi konulmak üzere ilgili Tapu Müdürlüğü'ne iletilmesine, ilan işlemlerinin gerçekleştirilmesine karar verildi.

10.02.12



(Balya - Söbücealan Mahallesi)

109

1

102

221

(Balya - Karlık Mahallesi)

B.O.S.B.T.S.  
M.A. Ç. Ç. Ç.  
M. M. M.A. Ç. Ç. Ç.  
M. M. M.

217

218

BALIKESİR İLİ  
BALYA İLÇESİ  
SÖBÜCEALAN MAHALLESİ  
119A20C pafta, 109 ada, 1 parsel (KISMEN)  
KARLIK MAHALLESİ  
119A20C pafta, 102 ada, 221 parsel (KISMEN)  
HELLENİSTİK YERLEŞİM VE NEKROPOL  
----- 1. DERECE ARKEOLOJİK SİNİRİ

Bursa Koruma Bölge Kurulunun  
29.05.2015 gün ve 45/15 sayılı  
karar ektidir.

25-05-2015

2691--

KORAY TAŞDEMİR  
ARKEOLOĞ

Hakan GEZER  
Geo Foto. Muh.



10.02.12

Batıkiesir-Balya-Söbücealarve Karlık Mahalleleri  
1.Derece Arkeolojik Sit Sınırı Koşu Koordinatları  
(ITRF96) 3 Derece

NoktaNo	Y	X	NoktaNo	Y	X
X0	563734.04	4408443.902	X1	563734.494	4408437.748
X2	563733.770	4408434.490	X3	563733.825	4408451.096
X4	563732.422	4408201.407	X5	563731.797	4408208.001
X6	563731.380	4408306.515	X7	563730.754	4408285.873
X8	563729.190	4408314.230	X9	563728.899	4408476.944
X10	563728.222	4408322.242	X11	563728.748	4408317.387
X12	563728.306	4408426.816	X13	563726.271	4408280.348
X14	563726.963	4408451.539	X15	563725.226	4408321.110
X16	563725.006	4408394.133	X17	563724.141	4408424.789
X18	563723.490	4408394.238	X19	563723.352	4408323.508
X20	563723.040	4408278.283	X21	563722.187	4408402.396
X22	563722.018	4408411.708	X23	563720.372	4408411.561
X24	563718.057	4408506.053	X25	563718.811	4408377.647
X26	563715.743	4408422.038	X27	563715.634	4408273.678
X28	563713.796	4408372.871	X29	563711.177	4408519.895
X30	563710.112	4408333.516	X31	563707.424	4408254.273
X32	563707.709	4408363.218	X33	563704.691	4408338.103
X34	563704.041	4408358.241	X35	563703.036	4408355.275
X36	563702.785	4408339.841	X37	563702.732	4408528.131
X38	563702.294	4408286.096	X39	563701.278	4408343.158
X40	563701.228	4408349.040	X41	563699.767	4408330.652
X42	563699.807	4408258.977	X43	563698.533	4408255.941
X44	563698.678	4408538.139	X45	563696.822	4408253.556
X46	563688.071	4408340.847	X47	563686.424	4408250.949
X48	563682.299	4408250.857	X49	563679.775	4408426.875
X50	563678.386	4408587.198	X51	563676.084	4408236.687
X52	563674.563	4408226.138	X53	563673.083	4408561.825
X54	563668.580	4408568.330	X55	563667.946	4408577.963
X56	563667.122	4408272.408	X57	563665.275	4408222.556
X58	563648.564	4408358.218	X59	563648.728	4408218.423
X60	563641.933	4408388.221	X61	563639.118	4408205.288
X62	563632.967	4408200.492	X63	563631.550	4408592.474
X64	563621.992	4408199.998	X65	563618.814	4408205.730
X66	563618.184	4408295.477	X67	563615.138	4408202.104
X68	563606.794	4408392.769	X69	563601.626	4408601.772
X70	563600.743	4408587.148	X71	563599.887	4408200.621
X72	563593.321	4408584.267	X73	563587.882	4408573.919
X74	563588.374	4408567.964	X75	563585.392	4408563.969
X76	563579.628	4408546.325	X77	563578.997	4408531.732
X78	563578.378	4408213.455	X79	563576.665	4408523.215
X80	563568.908	4408213.013	X81	563565.634	4408508.042
X82	563558.998	4408501.817	X83	563556.540	4408208.633
X84	563556.325	4408235.871	X85	563555.873	4408502.316
X86	563554.533	4408241.680	X87	563550.844	4408206.104
X88	563550.422	4408241.785	X89	563548.686	4408509.925
X90	563548.522	4408206.421	X91	563544.413	4408240.204
X92	563544.306	4408209.632	X93	563538.994	4408212.594
X94	563536.829	4408233.141	X95	563533.345	4408228.991
X96	563531.025	4408220.912	X97	563528.390	4408215.219
X98	563525.438	4408212.288	X99	563520.589	4408211.846
X100	563514.875	4408518.009	X101	563511.207	4408232.718
X102	563506.508	4408228.253	X103	563504.038	4408213.682
X104	563503.866	4408326.089	X105	563498.712	4408502.585
X106	563495.206	4408498.704	X107	563492.178	4408248.665
X108	563482.062	4408494.705	X109	563491.381	4408303.676
X110	563481.331	4408298.872	X111	563489.455	4408298.414
X112	563488.954	4408215.425	X113	563488.204	4408285.411
X114	563487.293	4408492.703	X115	563483.873	4408278.055
X116	563483.700	4408331.323	X117	563482.824	4408258.539

NoktaNo	Y	X	NoktaNo	Y	X
X118	563480.722	4408270.099	X119	563480.572	4408283.429
X120	563479.972	4408298.195	X121	563478.947	4408468.700
X122	563477.570	4408347.981	X123	563474.943	4408352.715
X124	563472.941	4408483.446	X125	563472.441	4408358.220
X126	563467.887	4408478.690	X127	563466.811	4408377.235
X128	563462.693	4408498.555	X129	563462.057	4408387.816
X130	563458.304	4408398.030	X131	563456.178	4408402.380
X132	563456.063	4408453.171	X133	563453.175	4408445.040
X134	563453.050	4408413.136	X135	563451.049	4408430.528
X136	563451.049	4408423.896			

Bursa Koruma Bölge Kurulunun  
28.05.2015 gün ve 415/15 sayılı  
karar ekidir.

28.05.2015  
Am.

Q. Bay

M. M. M.

M. M. M.

ASLI GİBİDİR  
Serpil ARIK  
Müdür

**Kültür ve Turizm Bakanlıđından:****BURSA KÜLTÜR VARLIKLARINI  
KORUMA BÖLGE KURULU  
KARAR**

Toplantı Tarihi ve No : 28.05.2015 / 203

TOPLANTI YERİ

Karar Tarihi ve No : 28.05.2015 / 4514

BURSA

Balıkesir İli, Balya İlçesi, Ilıca Mahallesi sınırları içinde, Bursa Kültür ve Tabiat Varlıklarını Koruma Kurulu'nun 1.3.1996 tarih ve 4947 sayılı kararıyla tapunun İ19b11a pafta, 9, 33, 34, 35, 36, 40, 41, 42, 43, 44, 45, 46, 47, 48, 49, 50, 51 parsellerinde tescil edilen, Çanakkale Kültür ve Tabiat Varlıklarını Koruma Bölge Kurulu'nun 15.12.2005 tarih ve 1643 sayılı kararıyla ifraz krokisi uygun bulunan Nekropol 1. Derece Arkeolojik Sit alanı ile 101 ada, 306, 307, 308 parsellerinde tescil edilen Tümüls, Nekropol ve Gözetleme Kulesi 1. Derece Arkeolojik Sit alanının sınırlarının koordinat değerlerinin elde edilmesine yönelik Kurul Müdürlüğü uzmanlarının 22.05.2015 tarihli raporu okundu, hazırlanan krokisi ve dosyası incelendi, yapılan görüşmeler sonucunda;

Balıkesir İli, Balya İlçesi, Ilıca Mahallesi sınırları içinde, Bursa Kültür ve Tabiat Varlıklarını Koruma Kurulu'nun 1.3.1996 tarih ve 4947 sayılı kararıyla tapunun İ19b11a pafta, 9, 33, 34, 35, 36, 40, 41, 42, 43, 44, 45, 46, 47, 48, 49, 50, 51 parsellerinde tescil edilen, Çanakkale Kültür ve Tabiat Varlıklarını Koruma Bölge Kurulu'nun 15.12.2005 tarih ve 1643 sayılı kararıyla ifraz krokisi uygun bulunan "Nekropol" 1. Derece Arkeolojik Sit alanı ile 101 ada, 306, 307, 308 parsellerinde tescil edilen "Tümüls, Nekropol ve Gözetleme Kulesi" 1. Derece Arkeolojik Sit alanının sınırlarının koordinat değerlerinin elde edilmesine yönelik hazırlanan ekli paftanın ve koordinat listesinin uygun olduğuna, sit sınırları kapsamında kalan parsellerin tapu kütüğü beyanlar hanesi kontrol edilerek, şerh yoksa "1. Derece Arkeolojik Sit Alanıdır" şerhinin konulmasına, ilan işlemlerinin gerçekleştirilmesine karar verildi.

10.02.8

BALIKESİR İLİ  
BALYA İLÇESİ  
İLİCA MAHALLESİ

NEKROPOL - 1 DERECE ARKEOLOJİK SİT SINIRI  
119B-11A pafta, 102 ada: 33,34,35,41,42,45,  
46,47,49,50,51,52,78,79,80,81,82,83,84,85,86,87,8  
92,93 parseller

TÜMÜLÜS - 1 DERECE ARKEOLOJİK SİT SINIRI  
119B-11A pafta, 101 ada: 306,307  
336 parseller

Bursa Koruma Bölge Kurulunun  
28.05.2015 gün ve 45.14...sayılı  
karar ekidir.



1/5000

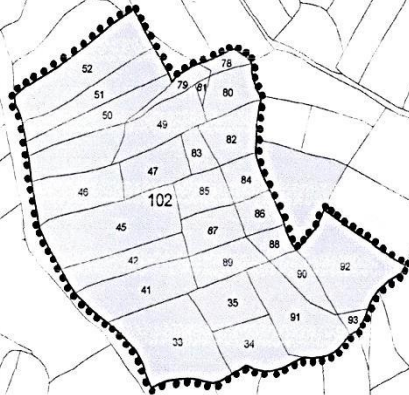

28.05.2015.

*[Handwritten signature]*  
MİR

*[Handwritten signature]*  
25.05.2015

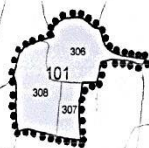

*[Handwritten signature]*  
KORAY TAŞDEMİR  
MÜHÜR

*[Handwritten signature]*  
Hakan GEZER  
Jeo. Fotg. Muh.

2692--



**Kültür ve Turizm Bakanlıđından:****BURSA KÜLTÜR VARLIKLARINI  
KORUMA BÖLGE KURULU  
KARAR**

Toplantı Tarihi ve No : 25.04.2015 / 199

TOPLANTI YERİ

Karar Tarihi ve No : 25.04.2015 / 4415

BURSA

Balıkesir İli, Sındırgı İlçesi, Mandıra Mahallesi, İ20d03b paftada ve 63 nolu orman bölgesinde yer alan taşınmazda Kurulumuzun 28.01.2010/5351 tarih/sayılı kararıyla tescil edilen ve sınırları kadastral paftada belirlenen Roma Dönemi Nekropol ve Anıt Mezar Alanı 1. Derece Arkeolojik Sit alanının köşe koordinat değerlerinin elde edilmesi çalışmasına yönelik Kurul Müdürlüğü uzmanlarının 22.04.2015 tarihli raporu okundu, hazırlanan koordinat listeli kadastral sit paftası ve dosyası incelendi, yapılan görüşmeler sonucunda;

Balıkesir İli, Sındırgı İlçesi, Mandıra Mahallesi, İ20d03b paftada ve 63 nolu orman bölgesinde yer alan taşınmazda Kurulumuzun 28.01.2010/5351 tarih/sayılı kararıyla tescil edilen ve sınırları kadastral paftada belirlenen Roma Dönemi Nekropol ve Anıt Mezar Alanı 1. Derece Arkeolojik Sit alanının köşe koordinat değerlerinin elde edilmesine yönelik hazırlanan ekli paftanın uygun olduğuna tapu kütüğü beyanlar hanesinde parseli varsa gerekli şerhlerin ilgili Tapu Müdürlüğüne konulmasına, ilan işlemlerinin gerçekleştirilmesine karar verildi.



10-15.36

BALIKESİR İLİ, SINDIRGI İLÇESİ, MANDIRA MAHALLESİ  
1. DERECE ARKEOLOJİK SİT SINIRLARI

İEO 50/3 Derece

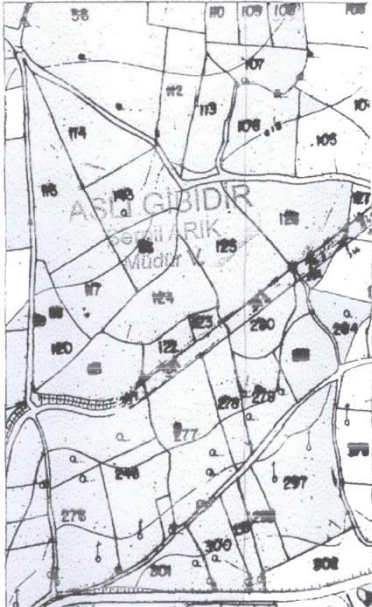

Nokta No	Y	X	Nokta No	Y	X
X0	598547.180	4344654.178	X1	598544.008	4344655.023
X2	598540.309	4344658.386	X3	598536.325	4344661.852
X4	598535.434	4344700.426	X5	598531.275	4344664.128
X6	598529.140	4344654.347	X7	598528.588	4344664.199
X8	598525.989	4344653.773	X9	598523.378	4344662.819
X10	598520.320	4344660.287	X11	598516.976	4344657.015
X12	598513.846	4344653.671	X13	598510.930	4344651.389
X14	598507.017	4344650.186	X15	598502.322	4344649.048
X16	598498.785	4344647.340	X17	598496.580	4344648.913
X18	598494.070	4344647.127	X19	598482.727	4344648.144
X20	598486.886	4344652.039	X21	598481.044	4344654.871
X22	598476.619	4344655.402	X23	598471.309	4344656.110
X24	598465.999	4344656.818	X25	598461.573	4344658.411
X26	598456.971	4344661.597	X27	598452.723	4344652.482
X28	598447.544	4344661.774	X29	598444.969	4344656.650
X30	598441.384	4344655.225	X31	598440.155	4344651.154
X32	598437.854	4344647.790	X33	598436.084	4344648.906
X34	598433.428	4344646.197	X35	598429.181	4344648.197
X36	598425.818	4344646.905	X37	598422.101	4344647.813
X38	598419.576	4344647.907	X39	598417.144	4344647.082
X40	598412.886	4344646.197	X41	598409.710	4344645.666
X42	598406.878	4344646.020	X43	598398.204	4344646.197
X44	598393.425	4344645.843	X45	598390.770	4344644.804
X46	598387.751	4344641.595	X47	598380.243	4344631.922
X48	598375.769	4344648.593	X49	598372.902	4344623.969
X50	598365.561	4344617.852	X51	598364.244	4344613.570
X52	598337.115	4344609.288	X53	598352.091	4344613.349
X54	598312.034	4344605.005	X55	598308.907	4344631.461
X56	598305.603	4344608.993	X57	598304.981	4344793.554
X58	598301.779	4344784.123	X59	598296.172	4344772.632
X62	598285.158	4344603.170	X61	598288.780	4344760.418
X64	598282.809	4344749.515	X63	598282.822	4344738.895
X66	598281.547	4344738.520	X65	598282.937	4344730.186
X68	598276.237	4344687.067	X67	598281.395	4344705.127
X70	598272.343	4344686.834	X71	598272.520	4344601.141
X72	598270.927	4344681.413	X73	598270.972	4344675.564
X74	598269.864	4344686.074	X75	598269.864	4344671.785
X76	598268.919	4344658.074	X77	598268.919	4344649.118
X78	598268.979	4344627.875			

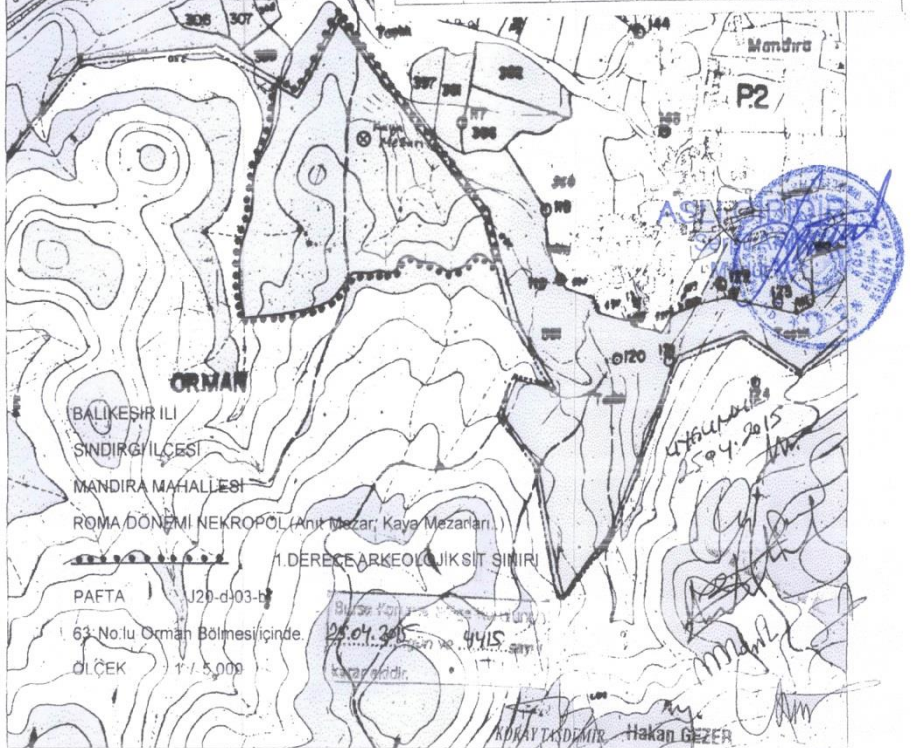

BALIKESİR İLİ  
SINDIRGI İLÇESİ  
MANDIRA MAHALLESİ  
ROMA DÖNEMİ NEKROPOL (Anıt Mezar; Kaya Mezarları)

1. DERECE ARKEOLOJİK SİT SINIRI

PAFTA U20-d-03-b

63.No.lu Orman Bölmesi içinde.

ÖLÇEK 1/5.000

Bu alanın  
25.04.2015  
4415  
kaydedilmiştir.

HAKKAY KAYDEMİR Hakan GEZER  
Fotoğrafçı

**Kültür ve Turizm Bakanlıđından:****BURSA KÜLTÜR VARLIKLARINI  
KORUMA BÖLGE KURULU  
KARAR**

Toplantı Tarihi ve No : 25.04.2015 / 199

TOPLANTI YERİ

Karar Tarihi ve No : 25.04.2015 / 4411

BURSA

Balıkesir İli, Kepsut İlçesi, Kalburcu Mahallesi, Asartepe Mevkii'nde Kurulumuzun 28.05.2009/4679 tarih/sayılı kararıyla tescil edilen ve sınırları kadastral paftada belirlenen Asartepe Antik Yerleşim ve Nekropol Alanı 1. Derece Arkeolojik Sit sınırları köşe koordinat değerlerinin elde edilmesi çalışmasına yönelik Kurul Müdürlüğü uzmanlarının 23.03.2015 tarihli raporu okundu, hazırlanan koordinat listeli kadastral sit paftası ve dosyası incelendi, yapılan görüşmeler sonucunda;

Balıkesir İli, Kepsut İlçesi, Kalburcu Mahallesi, Asartepe Mevkii'nde Kurulumuzun 28.05.2009/4679 tarih/sayılı kararıyla tescil edilen ve sınırları kadastral paftada belirlenen Asartepe Antik Yerleşim ve Nekropol Alanı 1. Derece Arkeolojik Sit sınırları köşe koordinat değerlerinin elde edilmesine yönelik hazırlanan ekli paftanın uygun olduğuna, anılan kararda belirtilen İ20-d-18-d pafta, 666, 667, 668, 696, 700, 701, 702, 703, 704, 705, 706, 717, 718, 720, 721, 722, 926, 927, 928 ve 929 parsellerin tapu kütüğü beyanlar hanesinin kontrol edilerek yoksa gerekli şerhlerin ilgili Tapu Müdürlüğüne konulmasına, ilan işlemlerinin gerçekleştirilmesine karar verildi.





**Kültür ve Turizm Bakanlıđından:****BURSA KÜLTÜR VARLIKLARINI  
KORUMA BÖLGE KURULU  
KARAR**

Toplantı Tarihi ve No : 28.01.2016 / 241

Karar Tarihi ve No : 28.01.2016 / 5379

Balıkesir İli Kepsut İlçesi, Kasapzade Mahallesi, Sultantepe Mevkii'nde, Bursa Kültür Varlıklarını Koruma Bölge Kurulu'nun 28.09.2012 tarih ve 1084 sayılı kararıyla sınırları belirlenerek 28L pafta, 69 ada, 190, 191, 193 parsellerde tescil edilen Nekropol 1. Derece Arkeolojik Sit alanı karar eki paftası ve kurul kararı esas alınarak hazırlanan köşe koordinat değerlerinin elde edilmesi çalışmasına ilişkin Kurul Müdürlüğü uzmanlarının 27.01.2016 tarihli raporu okundu, hazırlanan paftası ve dosyası incelendi, yapılan görüşmeler sonucunda;

Balıkesir İli Kepsut İlçesi, Kasapzade Mahallesi, Sultantepe Mevkii'nde, Bursa Kültür Varlıklarını Koruma Bölge Kurulu'nun 28.09.2012 tarih ve 1084 sayılı kararıyla sınırları belirlenerek 28L pafta, 69 ada, 190, 191, 193 parsellerde tescil edilen Nekropol 1. Derece Arkeolojik Sit alanı karar eki paftası ve kurul kararı esas alınarak hazırlanan koordinat listeli ekli kadastral sit paftasının uygun olduğuna, ilan işlemlerinin gerçekleştirilmesine, sit sınırları kapsamında kalan 28L pafta, 69 ada, 190, 191, 193 parsellerin tapu kütüğü beyanlar hanesinin kontrol edilerek, şerh yoksa "1.Derece Arkeolojik Sit Alanıdır" şerhinin konularak Kurul Müdürlüğüne belgeleriyle birlikte bilgi verilmesine karar verildi.

10-12-18

(ITRF86) 3. Derece					
NoktaNo	Y	X	NoktaNo	Y	X
X0	599578.79735	4393958.37380	X4	599566.46096	4393965.72674
X2	599563.80464	4393958.39144	X3	599563.10234	4393957.78233
X4	599559.18912	4393957.98215	X5	599554.69665	4393971.36674
X6	599549.46540	4393957.98729	X7	599537.95116	4393955.98933
X8	599535.17957	4393881.79806	X9	599530.90449	4393955.63886
X10	599526.74884	4393956.02561	X11	599524.43563	4398966.24586
X12	599518.09496	4393957.77886	X13	599511.58081	4393960.35171
X14	599506.53709	4394001.80890	X15	599495.29730	4394004.84018
X16	599494.44210	4393968.60319	X17	599492.84196	4393969.37278
X18	599483.40087	4393973.23229	X19	599478.24842	4394012.48268
X20	599473.11300	4393976.05076	X21	599466.44200	4394015.79177
X22	599462.59104	4393977.62802	X23	599460.91893	4398980.11498
X24	599460.65001	4393977.68113			

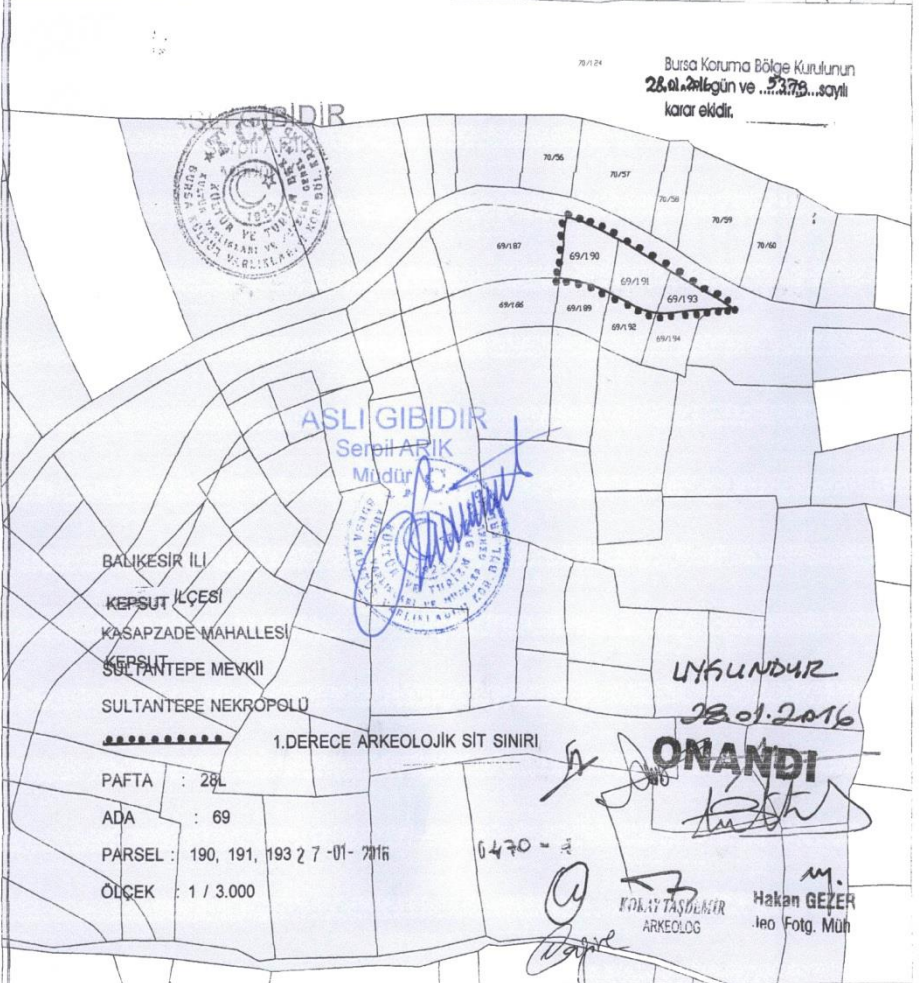

**Kültür ve Turizm Bakanlıđından:****BURSA KÜLTÜR VARLIKLARINI  
KORUMA BÖLGE KURULU  
KARAR**

Toplantı Tarihi ve No : 28.01.2016 / 241

TOPLANTI YERİ

Karar Tarihi ve No : 28.01.2016 / 5378

BURSA

Balıkesir İli, Burhaniye İlçesi, Kızıklı Mahallesi, Bozkır Mevkii'nde, Bursa Kültür ve Tabiat Varlıklarını Koruma Kurulu'nun 15.06.2000 tarih ve 7919 sayılı kararıyla sınırları belirlenerek j18a02aA pafta, 1366, 1400, 1444, 1447, 1448, 1449, 1450, 1451, 1452, 1453, 1454, 1459, 1482, 1483, 1484, 1485, 1486, 1487, 1488, 1489 kadastro parsellerinde yayılma alanı belirlenerek tescil edilen Nekropol 1. Derece Arkeolojik Sit karar eki paftası ve kurul kararı esas alınarak hazırlanan köşe koordinat değerlerinin elde edilmesi çalışmasına ilişkin Kurul Müdürlüğü uzmanlarının 27.01.2016 tarihli raporu okundu, hazırlanan paftası ve dosyası incelendi, yapılan görüşmeler sonucunda;

Balıkesir İli, Burhaniye İlçesi, Kızıklı Mahallesi, Bozkır Mevkii'nde, Bursa Kültür ve Tabiat Varlıklarını Koruma Kurulu'nun 15.06.2000 tarih ve 7919 sayılı kararıyla sınırları belirlenerek j18a02aA pafta, 1366, 1400, 1444, 1447, 1448, 1449, 1450, 1451, 1452, 1453, 1454, 1459, 1482, 1483, 1484, 1485, 1486, 1487, 1488, 1489 parsellerde yayılma alanı belirlenerek tescil edilen Nekropol 1. Derece Arkeolojik Sit karar eki paftası ve kurul kararı esas alınarak hazırlanan ekli koordinat listeli kadastral sit paftasının uygun olduğuna, ilan işlemlerinin gerçekleştirilmesine, sit sınırları kapsamında kaldığı tespit edilen J18A01B2A-J18A01B2B pafta, 136 ada, 41(E:1482),42 (E:1483), 43 (E:1484), 44 (E:1485), 45 (E:1486), 46 (1444), 47 (E:1453), 48 (E:1487), 49 (E:1488), 50 (E:1489), 51(kısmen) (1459), 52(kısmen), 85(kısmen) (E:1454), 86 (E:1452), 87 (E:1451), 88 (E:1450), 89 (E:1449), 90 (E:1448), 91 (E:1447) parsellerin ve 131 ada, 111 (E:1366), 112(kısmen) (E:1400), 113(kısmen) parsellerin tapu kütüğü beyanlar hanesinin kontrol edilerek, şerh yoksa "1.Derece Arkeolojik Sit Alanıdır" şerhinin konularak Kurul Müdürlüğüne belgeleriyle birlikte bilgi verilmesine karar verildi.

10-05.108

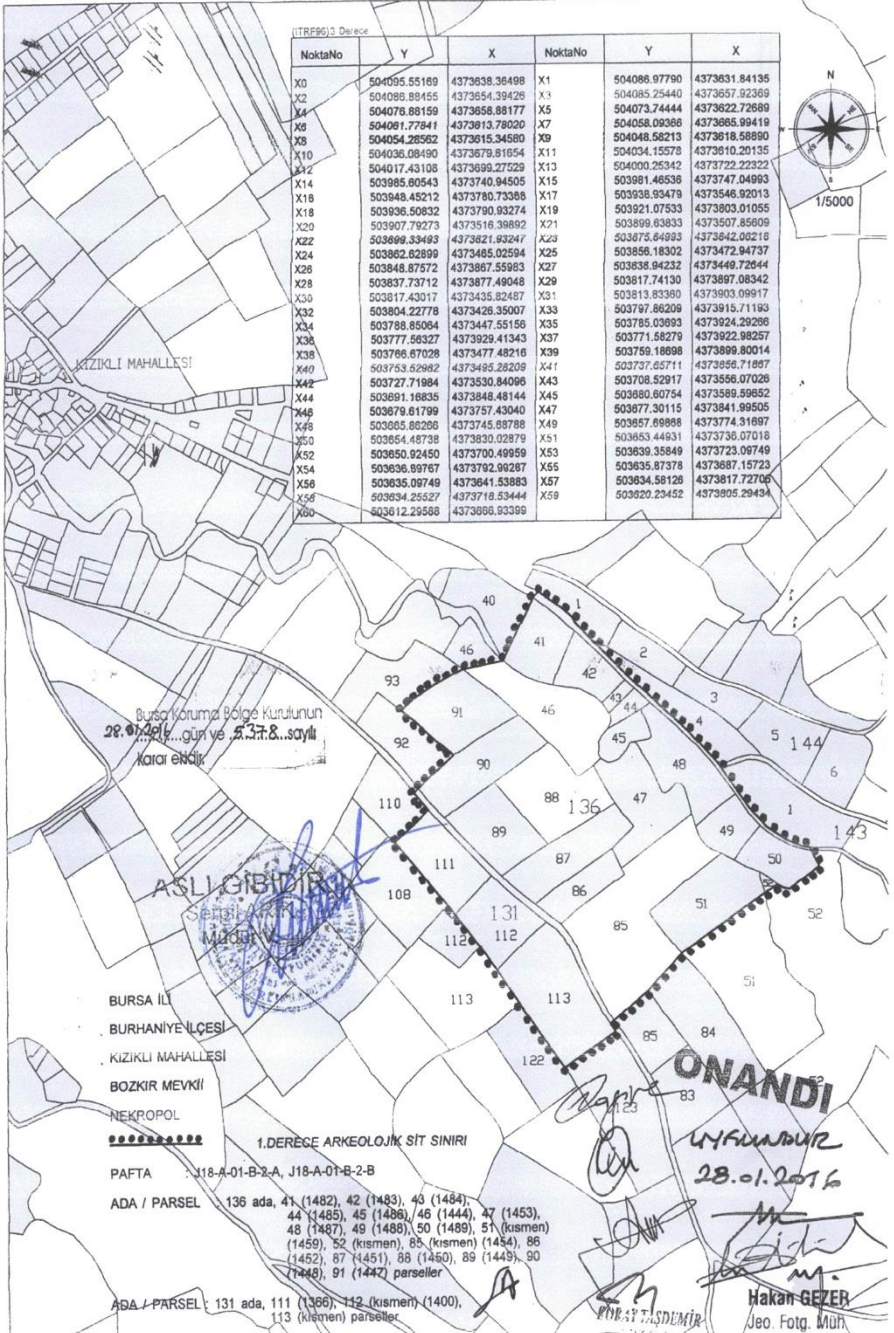

**Kültür ve Turizm Bakanlıđından:****BURSA KÜLTÜR VARLIKLARINI  
KORUMA BÖLGE KURULU  
KARAR**

Toplantı Tarihi ve No : 28.01.2016 / 241

TOPLANTI YERİ

Karar Tarihi ve No : 28.01.2016 / 5380

BURSA

Balıkesir İli, Manyas İlçesi, Hacıyakup Mahallesi, Köycivarı Mevkii'nde, Bursa Kültür Varlıklarını Koruma Bölge Kurulu'nun 12.04.2013 tarih ve 1833 sayılı kararıyla sınırları belirlenerek 360 ve 361 parsellerde tescil edilen 1. Derece Arkeolojik Sit karar eki paftası ve kurul kararı esas alınarak hazırlanan köşe koordinat değerlerinin elde edilmesi çalışmasına ilişkin Kurul Müdürlüğü uzmanlarının 27.01.2016 tarihli raporu okundu, hazırlanan paftası ve dosyası incelendi, yapılan görüşmeler sonucunda;

Balıkesir İli, Manyas İlçesi, Hacıyakup Mahallesi, Köycivarı Mevkii'nde, Bursa Kültür Varlıklarını Koruma Bölge Kurulu'nun 12.04.2013 tarih ve 1833 sayılı kararıyla sınırları belirlenerek 360 ve 361 parsellerde tescil edilen 1. Derece Arkeolojik Sit alanı karar eki paftası ve kurul kararı esas alınarak sit köşe koordinat değerlerinin elde edilmesine yönelik hazırlanan koordinat listeli ekli kadastral sit paftasının uygun olduğuna, ilan işlemlerinin gerçekleştirilmesine, sit sınırları kapsamında kalan 360 ve 361 parsellerin tapu kütüğü beyanlar hanesinin kontrol edilerek, şerh yoksa "1.Derece Arkeolojik Sit Alanıdır" şerhinin konularak Kurul Müdürlüğüne belgelerıyla birlikte bilgi verilmesine karar verildi.



10.13.2.9

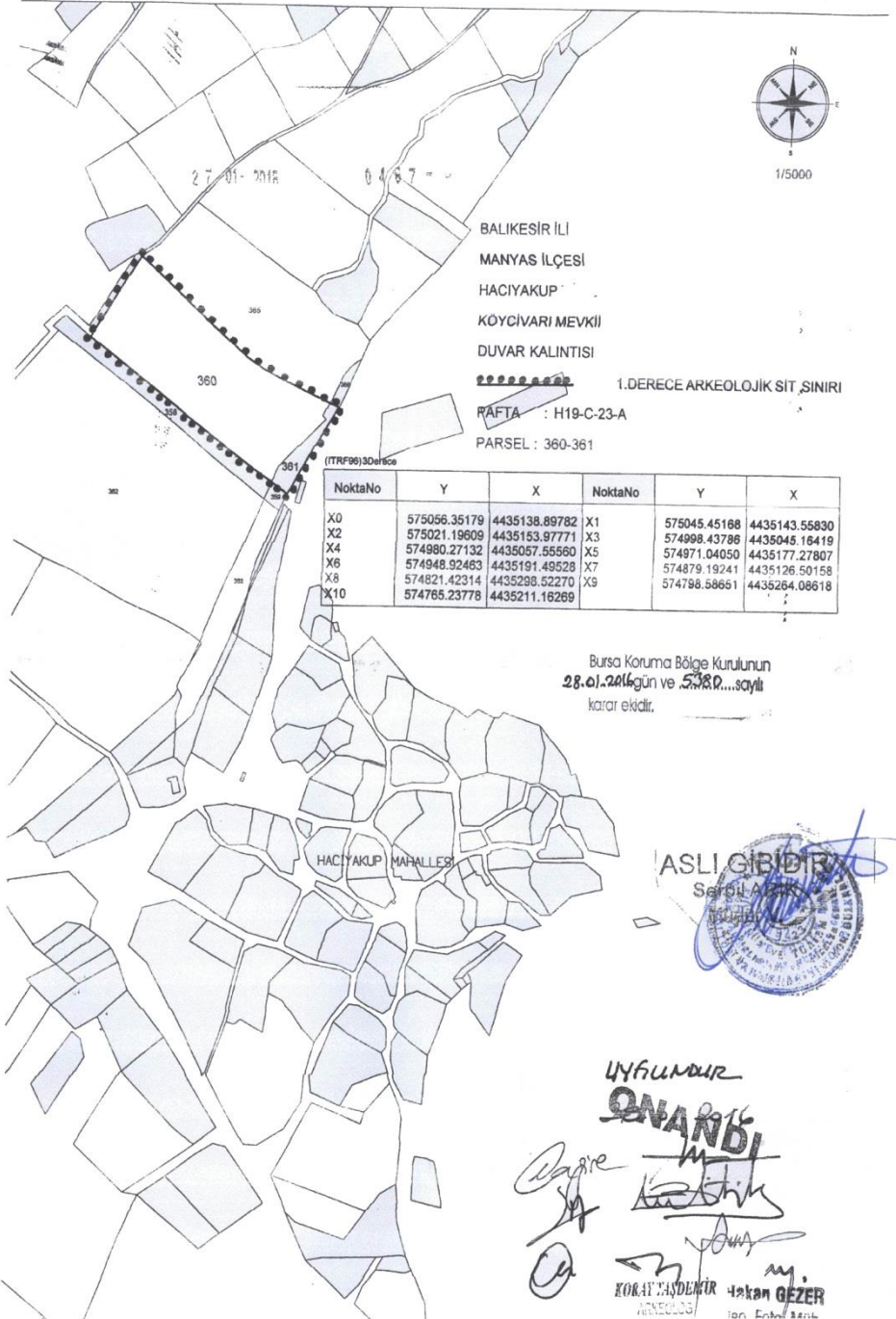

1718/1-1

**Kültür ve Turizm Bakanlıđından:****BURSA KÜLTÜR VARLIKLARINI  
KORUMA BÖLGE KURULU  
KARAR**

Toplantı Tarihi ve No : 21.08.2015 / 215

TOPLANTI YERİ

Karar Tarihi ve No : 21.08.2015 / 4776

BURSA

Balıkesir İli, Altıeylül İlçesi, Kabaklı Mahallesi, Mezarardı Mevkii'nde, Bursa Kültür ve Tabiat Varlıklarını Koruma Kurulu'nun 4.06.1989 tarih ve 549 sayılı kararıyla sınırları belirlenerek tescil edilen 2. Derece Arkeolojik Sit sınırlarının köşe koordinat değerlerinin elde edilmesine yönelik Kurul Müdürlüğü uzmanlarının 18.08.2015 tarihli raporu okundu, hazırlanan paftası ve dosyası incelendi, yapılan görüşmeler sonucunda;

Balıkesir İli, Altıeylül İlçesi, Kabaklı Mahallesi, Mezarardı Mevkii'nde, Bursa Kültür ve Tabiat Varlıklarını Koruma Kurulu'nun 4.06.1989 tarih ve 549 sayılı kararıyla sınırları belirlenerek tescil edilen 2. Derece Arkeolojik Sit sınırlarının köşe koordinat değerlerinin elde edilmesine yönelik hazırlanan ekli paftanın ve koordinat listesinin uygun olduğuna, sit sınırları kapsamında kalan parsellerin güncel listesinin ilgili Kadastro Müdürlüğüne hazırlanarak şerh bulunmadığı tespit edilen parsellerin tapu kütüğü beyanlar hanesine "2. Derece Arkeolojik Sit Alanıdır" şerhi konulmak üzere ilgili tapu sicil müdürlüğüne iletilmesine, ilan işlemlerinin gerçekleştirilmesine, Kurul Müdürlüğüne belgeleriyle birlikte bilgi verilmesine karar verildi.



10.00.34

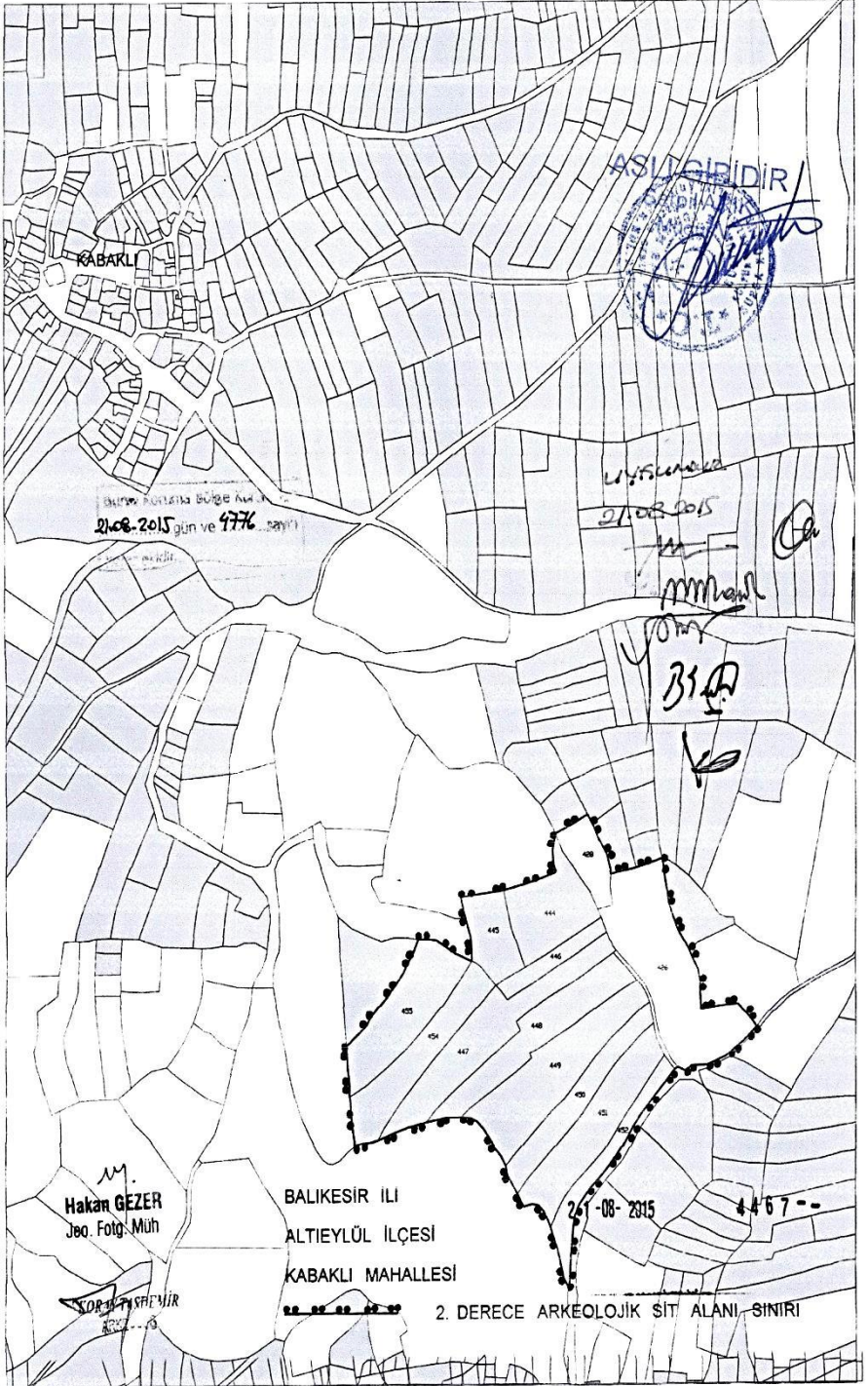

10.00.24

## BALIKESİR - ALTIEYLÜL - KABAKLI MAHALLESİ 2. DERECE ARKEOLOJİK SİT ALANI SINIRI

NoktaNo	Y	X	NoktaNo	Y	X
X0	572314.771	4380940.701	X1	572310.497	4380946.124
X2	572303.102	4380953.989	X3	572300.058	4380926.385
X4	572297.539	4380959.137	X5	572294.785	4380961.963
X6	572292.032	4380964.789	X7	572277.656	4380910.214
X8	572269.469	4380962.341	X9	572257.266	4380901.416
X10	572248.140	4380959.036	X11	572246.804	4380989.576
X12	572244.442	4381000.562	X13	572237.873	4380900.434
X14	572234.402	4381020.717	X15	572230.413	4380895.469
X16	572221.355	4380899.114	X17	572220.770	4381043.412
X18	572217.898	4380896.823	X19	572210.226	4381070.811
X20	572208.768	4381081.381	X21	572202.020	4381117.340
X22	572193.988	4380869.844	X23	572176.477	4380849.505
X24	572171.091	4381107.950	X25	572167.559	4380836.454
X26	572157.879	4380820.139	X27	572147.873	4380806.326
X28	572142.070	4381101.229	X29	572136.389	4381122.158
X30	572133.625	4380789.032	X31	572126.647	4381137.883
X32	572119.513	4381153.378	X33	572117.528	4380773.261
X34	572113.760	4381162.966	X35	572103.967	4380756.132
X36	572103.921	4381157.757	X37	572098.529	4380744.929
X38	572096.410	4380735.728	X39	572093.662	4381152.088
X40	572093.107	4380704.822	X41	572092.092	4380677.416
X42	572090.722	4380671.116	X43	572085.380	4380679.387
X44	572076.686	4381103.344	X45	572076.379	4380713.299
X46	572075.581	4381143.639	X47	572073.201	4381111.476
X48	572072.022	4381126.159	X49	572069.182	4380732.805
X50	572062.117	4380749.002	X51	572055.396	4380755.550
X52	572052.629	4381094.699	X53	572047.642	4380756.412
X54	572038.165	4380754.171	X55	572030.950	4380766.939
X56	572019.640	4380786.232	X57	572017.312	4380795.879
X58	572015.230	4381084.642	X59	572011.972	4380805.521
X60	572004.046	4380814.309	X61	571989.916	4380834.125
X62	571986.299	4381080.726	X63	571981.817	4380842.396
X64	571976.375	4381010.302	X65	571974.947	4381036.856
X66	571973.546	4380846.187	X67	571969.590	4381054.862
X68	571963.701	4381077.632	X69	571963.379	4380846.876
X70	571956.452	4381019.138	X71	571941.667	4380845.497
X72	571934.087	4381032.479	X73	571923.819	4381033.420
X74	571922.023	4380841.362	X75	571912.477	4381033.062
X76	571906.722	4381019.714	X77	571902.207	4380836.537
X78	571898.717	4381005.668	X79	571894.995	4380998.592
X80	571890.604	4380992.395	X81	571883.629	4380983.018
X82	571881.874	4380829.816	X83	571875.896	4380973.391
X84	571864.482	4380822.982	X85	571856.629	4380951.930
X86	571855.293	4380820.592	X87	571852.061	4380944.099
X88	571846.471	4380820.041	X89	571844.230	4380936.268
X90	571837.465	4380817.284	X91	571834.578	4380832.521
X92	571830.915	4380877.291	X93	571830.825	4380868.562
X94	571827.801	4380922.048			

(ED-50) 3 Derece

21.08.2015 4796

21-08-2015

4467--



M. G. G. G.

21.08.2015

Ca  
M. G. G. G.  
M. G. G. G.  
M. G. G. G.

**Kültür ve Turizm Bakanlıđından:****BURSA KÜLTÜR VARLIKLARINI  
KORUMA BÖLGE KURULU  
KARAR**

Toplantı Tarihi ve No : 09.10.2015 / 221

TOPLANTI YERİ

Karar Tarihi ve No : 09.10.2015 / 4912

BURSA

Bursa İli, İznik İlçesi sınırları içinde, 154 kV İznik Trafo Merkezi tesis sahası olarak 2 alternatif halinde seçilen ve kurum görüşleri doğrultusunda tesis planlaması ve kamulaştırma yapılacak sahalardan, Hisardere Mahallesi sınırları içinde, özel mülkiyete ait, tapunun 71, 72, 75, 77, 78, 80, 81 parsellerini kapsayan Alternatif-2 Trafo Merkezi sahasının doğu kesiminde, 80 ve 81 parsellerin 7-8 metrelik kısmının Abdulvahap Tepesi Kült Alanı 2. Derece Arkeolojik Sit Alanı ile çakışması nedeniyle, söz konusu alternatif sahaya ilişkin kurul görüşünün sorulduğu TEİAŞ 2. Bölge Müdürlüğü'nün (Tesis ve Kontrol Müdürlüğü) 21.08.2015 tarih ve 57688532-045.01-E.83660 sayılı yazısı, Bursa Valiliği'nin (İl Kültür ve Turizm Müdürlüğü) 15.07.2015 tarih ve 2536 sayılı yazısı ve eki İznik Müze Müdürlüğü'nün 10.06.2015 tarihli görüş raporu okundu, dosyası incelendi, yapılan görüşmeler sonucunda;

Bursa İli, İznik İlçesi sınırları içinde, 154 kV İznik Trafo Merkezi tesis sahası olarak 2 alternatif halinde seçilen ve kurum görüşleri doğrultusunda tesis planlaması ve kamulaştırma yapılacak sahalardan, Hisardere Mahallesi sınırları içinde, özel mülkiyete ait, tapunun 71, 72, 75, 77, 78, 80, 81 parsellerini kapsayan Alternatif-2 Trafo Merkezi sahasının doğusunda, kadastro yoluna bitişik 80 ve 81 parsellerin 2. Derece Arkeolojik Sit Alanı ile çakıştığı kesimde Müze Müdürlüğü uzmanlarının 10.06.2015 tarihli raporu doğrultusunda yüzeyde herhangi bir kalıntı veya buluntuya rastlanmadığı tespit edildiğinden, bu kesimde 80,81 parseller sit alanı dışında kalacak şekilde 2. Derece arkeolojik sit sınırı parsel sınırına çakıştırılarak ekli paftada belirlendiği şekliyle uygun olduğuna, sit sınırları dışında kalan Alternatif-2 Trafo Merkezi alanının kamulaştırılması konusunun ilgili kurumlarca değerlendirilebileceğine karar verildi.





**Kültür ve Turizm Bakanlıđından:****BURSA KÜLTÜR VARLIKLARINI  
KORUMA BÖLGE KURULU  
KARAR**

Toplantı Tarihi ve No : 28.01.2016 / 241

TOPLANTI YERİ

Karar Tarihi ve No : 28.01.2016 / 5381

BURSA

Balıkesir İli, Savaştepe İlçesi, Sarıbeyler Mahallesi sınırları içinde, Bursa Kültür ve Tabiat Varlıklarını Koruma Kurulu'nun 3.07.1997 tarih ve 5923 sayılı kararıyla j19a12b pafta, 133 ada, 143, 145, 146, 138, 149, 150, 151, 152, 153, 154, 158, 159 parsellerde tescil edilen 1. Derece Arkeolojik sit alanı ile çevresinde Bursa Kültür ve Tabiat Varlıklarını Koruma Bölge Kurulu'nun 30.09.2006 tarih ve 1836 sayılı kararıyla 133 ada, 148, 147, 138, 146 (kısmen), 143(kısmen), 142, 158(kısmen), 157, 180, 161, 162, 156 ve 155 parsellerde tescil edilen 3.Derece Arkeolojik Sit Alanı karar eki paftası ve kurul kararı esas alınarak hazırlanan köşe koordinat değerlerinin elde edilmesi çalışmasına ilişkin Kurul Müdürlüğü uzmanlarının 27.01.2016 tarihli raporu okundu, hazırlanan paftası ve dosyası incelendi, yapılan görüşmeler sonucunda;

Balıkesir İli, Savaştepe İlçesi, Sarıbeyler Mahallesi sınırları içinde, Bursa Kültür ve Tabiat Varlıklarını Koruma Kurulu'nun 3.07.1997 tarih ve 5923 sayılı kararıyla tescil edilen 1. Derece Arkeolojik sit alanı ile çevresinde Bursa Kültür ve Tabiat Varlıklarını Koruma Bölge Kurulu'nun 30.09.2006 tarih ve 1836 sayılı kararıyla tescil edilen 3.Derece Arkeolojik Sit Alanı karar eki paftası ve kurul kararı esas alınarak hazırlanan ekli kadastral sit paftasının ve koordinat listesinin uygun olduğuna, ilan işlemlerinin gerçekleştirilmesine, 1. Derece Arkeolojik sit alanı kapsamında kaldığı tespit edilen j19a12b pafta, 133 ada, 143(kısmen), 145(kısmen), 146(kısmen), 138(kısmen), 149, 150, 151, 152, 153, 154, 155(kısmen), 158(kısmen), 159(kısmen) parseller ile 3.Derece Arkeolojik sit alanı kapsamında kaldığı tespit edilen 133 ada, 148, 147, 138(kısmen), 146 (kısmen), 143(kısmen), 142, 158(kısmen), 157, 160, 161, 162, 156, 155(kısmen) ve 159(kısmen) parsellerin tapu kütüğü beyanlar hanesinin kontrol edilerek, şerh yoksa gerekli sit şerhlerinin konularak Kurul Müdürlüğüne belgeleriyle birlikte bilgi verilmesine, ayrıca; 30.09.2006 tarih ve 1836 sayılı kararda geçen, paftadan okuma hatası nedeniyle yanlış yazıldığı anlaşılan, sit sınırları dışındaki 133 ada, 180 parselden 3.Derece Arkeolojik Sit şerhinin terkininin yapılmasının uygun olduğuna karar verildi.

10-14.8

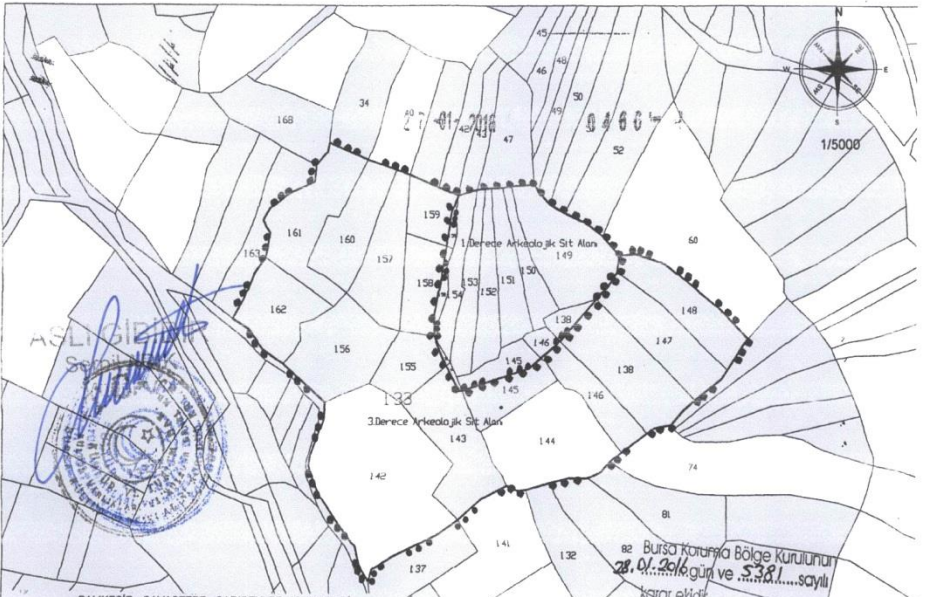
BALIKESİR, SAVAŞTEPE, SARIBEYLER MAHALLESİ  
3.DERECE ARKEOLOJİK SİT SINIRI

Noқтано	Y	X	Noқтано	Y	X
X0	551984.11158	4301487.77010	X1	551982.11478	4301455.01480
X2	551955.47191	4301448.37918	X3	551954.30725	4301510.11767
X4	551925.33004	4301420.10302	X5	551919.95023	4301594.31945
X6	551910.91991	4301413.16303	X7	551908.44025	4301390.87768
X8	551889.90273	4301393.15384	X9	551879.00222	4301390.49858
X10	551872.90087	4301391.30980	X11	551858.91542	4301572.30081
X12	551845.13880	4301372.23361	X13	551840.71794	4301570.99280
X14	551828.51420	4301553.98188	X15	551822.07135	4301393.60087
X16	551828.01344	4301536.58029	X17	551822.96097	4301353.32885
X18	551816.21298	4301526.77905	X19	551809.33996	4301348.71817
X20	551498.01988	4301506.80918	X21	551487.56294	4301346.42792
X22	551473.11944	4301478.90254	X23	551467.56133	4301341.82738
X24	551443.43069	4301456.82885	X25	551441.77027	4301334.84540
X26	551432.68789	4301333.97890	X27	551420.30005	4301336.87527
X28	551391.80657	4301324.78179	X29	551370.80354	4301434.35003
X30	551368.86218	4301304.89979	X31	551368.80000	4301434.51292
X32	551368.55047	4301831.18904	X33	551359.25902	4301615.19473
X34	551351.71944	4301462.30016	X35	551344.18471	4301538.79878
X36	551343.27438	4301390.71220	X37	551330.92934	4301480.97767
X38	551330.50590	4301509.30741	X39	551312.77000	4301051.85609
X40	551296.32384	4301650.86960	X41	551294.98952	4301267.82195
X42	551274.24090	4301254.89053	X43	551286.96480	4301243.32925
X44	551268.78787	4301866.79804	X45	551287.80301	4301390.34857
X46	551253.70128	4301277.97578	X47	551237.80224	4301298.02229
X48	551223.95104	4301684.11939	X49	551222.48114	4301673.14925
X50	551220.95028	4301222.44950	X51	551216.13759	4301404.82233
X52	551213.33617	4301329.82025	X53	551210.19184	4301681.00718
X54	551208.77787	4301644.50812	X55	551205.05830	4301370.25908
X56	551202.89491	4301358.85323	X57	551180.89029	4301632.85449
X58	551178.32098	4301461.28907	X59	551160.02962	4301592.98172
X60	551160.43323	4301617.71025	X61	551155.91522	4301558.05778
X62	551150.37899	4301868.22562	X63	551153.10590	4301809.73877
X64	551151.19413	4301476.19672	X65	551143.14643	4301592.40042
X66	551138.04003	4301498.02070	X67	551131.85913	4301525.89406
X68	551119.77335	4301506.83154			

BALIKESİR, SAVAŞTEPE, SARIBEYLER MAHALLESİ  
1.DERECE ARKEOLOJİK SİT SINIRI

Noқтано	Y	X	Noқтано	Y	X
X0	551540.71704	4301570.99280	X1	551538.81420	4301553.98188
X2	551528.01344	4301639.58029	X3	551522.71789	4301890.23910
X4	551516.21298	4301526.77905	X5	551504.57337	4301803.34195
X6	551498.01988	4301506.80918	X7	551481.01527	4301613.08979
X8	551473.11944	4301478.90254	X9	551465.25384	4301622.36347
X10	551443.43069	4301456.82885	X11	551448.80478	4301941.99172
X12	551432.68789	4301333.97890	X13	551423.72034	4301840.32936
X14	551391.80657	4301324.78179	X15	551401.73098	4301838.05144
X16	551368.86218	4301304.89979	X17	551390.02350	4301838.08005
X18	551351.71944	4301462.30016	X19	551380.80200	4301434.51292
X20	551343.27438	4301390.71220	X21	551380.25902	4301810.19473
X22	551330.50590	4301509.30741	X23	551329.99304	4301498.97787

BALIKESİR İLİ  
SAVAŞTEPE İLÇESİ  
SARIBEYLER MAHALLESİ  
SAZLIDERE HÖYÜĞÜ●●●●●●●● 1.DERECE ARKEOLOJİK SİT SINIRI  
●●●●●●●● 3.DERECE ARKEOLOJİK SİT SINIRI

PAFTA : BALIKESİR J19A12B

ÖLÇEK : 1 / 5.000

ONANDI

LYFLUNDUR

28.01.2016

KORAYTASDEMİR

Hekim GEZER  
İm. F. M. Adın

1721/1-1

**Kültür ve Turizm Bakanlıđından:****BURSA KÜLTÜR VARLIKLARINI  
KORUMA BÖLGE KURULU  
KARAR**

Toplantı Tarihi ve No : 13.11.2015 / 227

TOPLANTI YERİ

Karar Tarihi ve No : 13.11.2015 / 5053

BURSA

Balıkesir İli, Savaştepe İlçesi, Aşağıdanişment Mahallesi, Çaltılık Mevkii'nde, Bursa Kültür ve Tabiat Varlıklarını Koruma Kurulu'nun 13.10.2000 tarih ve 8156 sayılı kararıyla sınırları belirlenerek 1. Derece Arkeolojik Sit olarak tescil edilen, tapunun 137 ada, 1, 2, 7 (kısmen) ve 30 (kısmen) parsellerde konumlandığı tespit edilen alanın köşe koordinat değerlerinin elde edilmesine yönelik Kurul Müdürlüğü uzmanlarının 12.11.2015 tarihli raporu okundu, hazırlanan paftası ve dosyası incelendi, yapılan görüşmeler sonucunda;

Balıkesir İli, Savaştepe İlçesi, Aşağıdanişment Mahallesi, Çaltılık Mevkii'nde, Bursa Kültür ve Tabiat Varlıklarını Koruma Kurulu'nun 13.10.2000 tarih ve 8156 sayılı kararıyla sınırları belirlenerek 1. Derece Arkeolojik Sit olarak tescil edilen, tapunun 137 ada, 1, 2, 7 (kısmen) ve 30 (kısmen) parsellerinde konumlandığı tespit edilen sit alanının köşe koordinat değerlerinin elde edilmesine yönelik hazırlanan ekli kadastral sit paftası ve koordinat listesinin uygun olduğuna, ilan işlemlerinin gerçekleştirilmesine, sit sınırları kapsamında kaldığı tespit edilen 137 ada, 1, 2, 7 (kısmen) ve 30 (kısmen) parsellerin tapu kütüğü beyanlar hanesinin kontrol edilerek, şerh yoksa "1.Derece Arkeolojik Sit Alanıdır" şerhinin konulmasına, 137 adada yer alan diğer parsellerin ise sit sınırları dışında kaldığının tespit edilmesi nedeniyle; Savaştepe Tapu Sicil Müdürlüğü'nün 08.11.2000 tarih ve Yev:789 sayılı yazısı ile şerh konulduğu bildirilen 137 adadaki diğer parsellerden "1.Derece Arkeolojik Sit Alanı" şerhinin kaldırılarak Kurul Müdürlüğüne belgeleriyle birlikte bilgi verilmesine karar verildi.



10.14.11

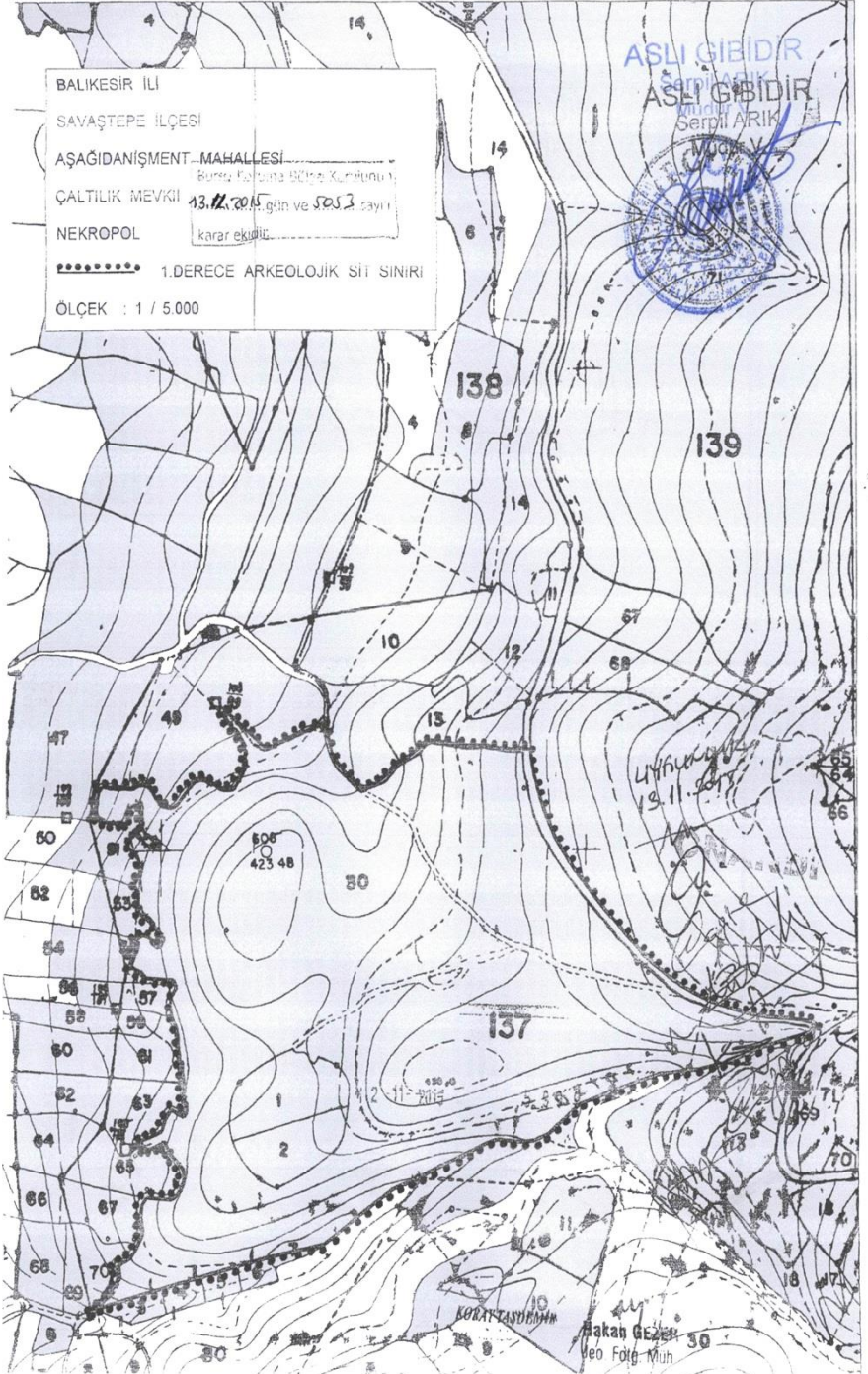



**Kültür ve Turizm Bakanlıđından:****BURSA KÜLTÜR VARLIKLARINI  
KORUMA BÖLGE KURULU  
KARAR**

Toplantı Tarihi ve No : 13.11.2015 / 227

TOPLANTI YERİ

Karar Tarihi ve No : 13.11.2015 / 5051

BURSA

Balıkesir İli, Gönen İlçesi, Keçeler Mahallesi sınırları içinde, Çanakkale Kültür ve Tabiat Varlıklarını Koruma Kurulu'nun 11.05.2000 tarih ve 7862 sayılı kararıyla sınırları belirlenerek tescil edilen, 122 ada, 1 parselde (eski 114 ada, 1 (214) parsel) yer aldığı tespit edilen Keçeler Höyük 1. Derece Arkeolojik sit alanı köşe koordinat değerlerinin elde edilmesine yönelik Kurul Müdürlüğü uzmanlarının 12.11.2015 tarihli raporu okundu, hazırlanan paftası ve dosyası incelendi, yapılan görüşmeler sonucunda;

Balıkesir İli, Gönen İlçesi, Keçeler Mahallesi sınırları içinde, Çanakkale Kültür ve Tabiat Varlıklarını Koruma Kurulu'nun 11.05.2000 tarih ve 7862 sayılı kararıyla sınırları belirlenerek tescil edilen, 122 ada, 1 parselde (eski 114 ada, 1 (214) parsel) yer aldığı tespit edilen Keçeler Höyük 1. Derece Arkeolojik sit alanı köşe koordinat değerlerinin elde edilmesine yönelik hazırlanan koordinat listeli ekli kadastral sit paftasının uygun olduğuna, ilan işlemlerinin gerçekleştirilmesine, sit sınırları kapsamında kalan 122 ada, 1 parselin tapu kütüğü beyanlar hanesinin kontrol edilerek, şerh yoksa "1.Derece Arkeolojik Sit Alanıdır" şerhinin konularak Kurul Müdürlüğüne belgeleriyle birlikte bilgi verilmesine karar verildi.



10.09.89

(ITRF98) 3 Derece

NoktaNo	Y	X	NoktaNo	Y	X
X0	558727.02212	4438868.32243	X1	558720.93681	4438883.25541
X2	558714.47695	4438854.08318	X3	558699.00704	4438840.38945
X4	558688.34276	4438910.08075	X5	558681.64779	4438927.50152
X6	558657.48515	4438919.09948	X7	558655.28275	4438930.72043
X8	558641.54679	4438816.31498	X9	558624.30102	4438915.69166
X10	558611.81642	4438823.50186	X11	558606.40035	4438926.65239
X12	558601.76306	4438830.29850	X13	558596.35559	4438959.85916
X14	558590.82980	4438839.44199	X15	558582.86997	4438898.93628
X16	558580.03652	4438850.88757	X17	558576.37379	4438859.29570
X18	558575.91716	4438866.36283			

BALIKESİRİLİ

GÖNEN İLÇESİ

KEÇELERMAHALLESİ

KEÇELERHÖYÜK

1/5000

ADA : 122

PARSEL : 1

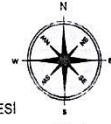

Bu harita kotuna ölçme kurulları  
13.11.2015 gün ve 575/1 sayılı  
kararıyla onay edilmiştir.

ASLI GİBİDİR

Sermiye

Widai

Mühür

Mühür

Mühür

Mühür

Mühür

Mühür

Mühür

Mühür

Mühür

Mühür

Mühür

Mühür

Mühür

Mühür

Mühür

Mühür

Mühür

Mühür

Mühür

Mühür

Mühür

Mühür

Mühür

Mühür

Mühür

Mühür

Mühür

Mühür

Mühür

Mühür

Mühür

12-11-2015

6000-

KORAY TAŞDEMİR

Mühür

Hakan GEZER  
Geo. Fotg. Muh

1723/1-1



Building a better  
working world

Güney Bağımsız Denetim ve  
SMMM AŞ  
Eski Büyükdere Cad.  
Orjin Maslak No:27  
Maslak, Sarıyer 34398  
İstanbul - Turkey

Tel : +90 212 315 30 00  
Fax: +90 212 230 82 91  
ey.com  
Ticaret Sicil No: 479920-427502

## Bağımsız Denetçi Raporu

### Finansbank Anonim Şirketi Yönetim Kurulu'na

#### Finansal Tablolara İlişkin Rapor

Finansbank Anonim Şirketi'nin ("Banka") 31 Aralık 2015 tarihli bilançosu ile aynı tarihte sona eren hesap dönemine ait; gelir tablosu, özkaynaklarda muhasebeleştirilen gelir gider kalemlerine ilişkin tablo, özkaynak değişim tablosu, nakit akış tablosu ile önemli muhasebe politikalarını özetleyen dipnotlar ve diğer açıklayıcı notlardan oluşan ilişikteki finansal tabloların denetlemiş bulunuyoruz.

#### *Yönetimin Finansal Tablolara İlişkin Sorumluluğu*

Banka yönetimi, finansal tabloların 1 Kasım 2006 tarihli ve 26333 sayılı Resmî Gazete'de yayımlanan "Bankaların Muhasebe Uygulamalarına ve Belgelerin Saklanması İlişkin Usul ve Esaslar Hakkında Yönetmelik" ve Bankacılık Düzenleme ve Denetleme Kurulu tarafından bankaların hesap ve kayıt düzenine ilişkin yayımlanan diğer düzenlemeler ile Bankacılık Düzenleme ve Denetleme Kurumu ("BDDK") genelge ve açıklamaları ve bunlar ile düzenlenmeyen konularda Türkiye Muhasebe Standartları hükümlerini içeren; "BDDK Muhasebe ve Finansal Raporlama Mevzuatı" na uygun olarak hazırlanmasından, gerçeğe uygun bir biçimde sunumundan ve hata veya hile kaynaklı önemli yanlışlık içermeyen finansal tabloların hazırlanmasını sağlamak için gerekli gördüğü iç kontrolden sorumludur.

#### *Bağımsız Denetçinin Sorumluluğu*

Sorumluluğumuz, yaptığımız bağımsız denetime dayanarak bu finansal tablolar hakkında görüş vermektir. Yaptığımız bağımsız denetim, BDDK tarafından 2 Nisan 2015 tarihli 29314 sayılı Resmî Gazete'de yayımlanan "Bankaların Bağımsız Denetimi Hakkında Yönetmelik" ve Kamu Gözetimi Muhasebe ve Denetim Standartları Kurumu ("KGK") tarafından yayımlanan Türkiye Denetim Standartları'nın bir parçası olan Bağımsız Denetim Standartları'na uygun olarak yürütülmüştür. Bu standartlar, etik hükümlere uygunluk sağlanmasını ve bağımsız denetimin, finansal tabloların önemli yanlışlık içerip içermediğine dair makul güvence elde etmek üzere planlanarak yürütülmesini gerektirmektedir.

Bağımsız denetim, finansal tablolardaki tutar ve açıklamalar hakkında denetim kanıtı elde etmek amacıyla denetim prosedürlerinin uygulanmasını içerir. Bu prosedürlerin seçimi, finansal tablolardaki hata veya hile kaynaklı "önemli yanlışlık" risklerinin değerlendirilmesi de dâhil, bağımsız denetçinin mesleki muhakemesine dayanır. Bağımsız denetçi, risk değerlendirmelerini yaparken, şartlara uygun denetim prosedürlerini tasarlamak amacıyla bankanın finansal tablolarının hazırlanması ve gerçeğe uygun sunumuyla ilgili iç kontrolü değerlendirir, ancak bu değerlendirme, bankanın iç kontrolünün etkinliğine ilişkin bir görüş verme amacı taşımaz. Bağımsız denetim, bir bütün olarak finansal tabloların sunumunun değerlendirilmesinin yanı sıra, banka yönetimi tarafından kullanılan muhasebe politikalarının uygunluğunun ve yapılan muhasebe tahminlerinin makul olup olmadığının değerlendirilmesini de içerir.

Bağımsız denetim sırasında elde ettiğimiz bağımsız denetim kanıtlarının, görüşümüzün oluşturulması için yeterli ve uygun bir dayanak oluşturduğuna inanıyoruz.



Building a better  
working world

### **Şartlı Görüşün Dayanağı:**

31 Aralık 2015 tarihi itibarıyla hazırlanan ilişikteki konsolide olmayan finansal tablolar, Banka yönetimi tarafından gelecek dönemlerde ekonomide ve piyasalarda meydana gelebilecek gelişmelerin olası etkileri dikkate alınarak 82.000 Bin TL'si 2014 yılında, 18.000 Bin TL'si ise cari dönemde ayrılan toplam 100.000 Bin TL tutarındaki serbest karşılığı içermektedir.

### **Görüş**

Görüşümüze göre, yukarıdaki paragrafta açıklanan hususun konsolide olmayan finansal tablolar üzerindeki etkisi haricinde, finansal tablolar, Finansbank Anonim Şirketi'nin 31 Aralık 2015 tarihi itibarıyla finansal durumunu ve aynı tarihte sona eren hesap dönemine ait finansal performansını ve nakit akışlarını; BDDK Muhasebe ve Finansal Raporlama Mevzuatı'na uygun olarak tüm önemli yönleriyle gerçeğe uygun bir biçimde sunmaktadır.

### **Mevzuattan Kaynaklanan Diğer Yükümlülüklerle İlişkin Rapor**

6102 sayılı Türk Ticaret Kanunu'nun ("TTK") 402 nci maddesinin dördüncü fıkrası uyarınca; Banka'nın 1 Ocak – 31 Aralık 2015 hesap döneminde defter tutma düzeninin, TTK ile Banka esas sözleşmesinin finansal raporlamaya ilişkin hükümlerine uygun olmadığına dair önemli bir hususa rastlanmamıştır.

TTK'nın 402 nci maddesinin dördüncü fıkrası uyarınca, Yönetim Kurulu tarafımıza denetim kapsamında istenen açıklamaları yapmış ve talep edilen belgeleri vermiştir.

Güney Bağımsız Denetim ve Serbest Muhasebeci Mali Müşavirlik Anonim Şirketi  
A member firm of Ernst & Young Global Limited



19 Şubat 2016  
İstanbul, Türkiye

**FİNANSBANK ANONİM ŞİRKETİ**  
**31 ARALIK 2015 TARİHİ İTİBARIYLA**  
**BİLANÇO (FİNANSAL DURUM TABLOSU)**  
(Tutarlar aksi belirtilmedikçe Bin Türk Lirası (TL) olarak ifade edilmiştir.)

**I. BİLANÇO - AKTİF KALEMLER**

	Dipnot 5. Bölüm I.	Bağımsız Denetimden Geçmiş 31.12.2015			Bağımsız Denetimden Geçmiş 31.12.2014		
		TP	YP	Toplam	TP	YP	Toplam
<b>I. NAKİT DEĞERLER VE MERKEZ BANKASI</b>	<b>(1)</b>	<b>2.088.091</b>	<b>7.908.950</b>	<b>9.997.041</b>	<b>1.503.207</b>	<b>7.160.628</b>	<b>8.663.835</b>
<b>II. GERÇEĞE UYGUN D FARKI K/Z'A YANSITILAN FV (Net)</b>	<b>(2)</b>	<b>2.059.461</b>	<b>253.202</b>	<b>2.312.663</b>	<b>1.203.668</b>	<b>152.639</b>	<b>1.356.307</b>
2.1 Alım Satım Amaçlı Finansal Varlıklar		2.012.107	253.202	2.265.309	1.105.525	152.639	1.258.164
2.1.1 Devlet Borçlanma Senetleri		23.207	4.853	28.060	2.520	2.299	4.819
2.1.2 Sermayede Payı Temsil Eden Menkul Değerler		-	-	-	-	-	-
2.1.3 Alım Satım Amaçlı Türev Finansal Varlıklar		1.988.900	248.349	2.237.249	1.103.005	150.340	1.253.345
2.1.4 Diğer Menkul Değerler		-	-	-	-	-	-
2.2 Gerçeğe Uygun Değer Farkı Kar/Zarara Yansıtılan O. Sınıflandırılan FV		47.354	-	47.354	98.143	-	98.143
2.2.1 Devlet Borçlanma Senetleri		-	-	-	-	-	-
2.2.2 Sermayede Payı Temsil Eden Menkul Değerler		-	-	-	-	-	-
2.2.3 Krediler		47.354	-	47.354	98.143	-	98.143
2.2.4 Diğer Menkul Değerler		-	-	-	-	-	-
<b>III. BANKALAR</b>	<b>(3)</b>	<b>9.536</b>	<b>306.366</b>	<b>315.902</b>	<b>19.390</b>	<b>224.302</b>	<b>243.692</b>
<b>IV. PARA PİYASALARINDAN ALACAKLAR</b>		-	-	-	<b>200.062</b>	-	<b>200.062</b>
4.1 Bankalararası Para Piyasasından Alacaklar		-	-	-	-	-	-
4.2 İMKB Takasbank Piyasasından Alacaklar		-	-	-	-	-	-
4.3 Ters Repo İşlemlerinden Alacaklar		-	-	-	200.062	-	200.062
<b>V. SATILMAYA HAZİR FİNANSAL VARLIKLAR (Net)</b>	<b>(5)</b>	<b>3.382.972</b>	<b>1.912.514</b>	<b>5.295.486</b>	<b>3.956.061</b>	<b>1.477.171</b>	<b>5.433.232</b>
5.1 Sermayede Payı Temsil Eden Menkul Değerler		4.231	-	4.231	4.229	-	4.229
5.2 Devlet Borçlanma Senetleri		3.378.323	1.880.669	5.258.992	3.924.071	1.444.438	5.368.509
5.3 Diğer Menkul Değerler		418	31.845	32.263	27.761	32.733	60.494
<b>VI. KREDİLER VE ALACAKLAR</b>	<b>(6)</b>	<b>47.256.465</b>	<b>9.969.165</b>	<b>57.225.630</b>	<b>42.874.766</b>	<b>7.371.360</b>	<b>50.246.126</b>
6.1 Krediler ve Alacaklar		46.512.772	9.969.165	56.481.937	42.306.593	7.371.360	49.677.953
6.1.1 Bankamız Dahil Olduğu Risk Grubuna Kullanılan Krediler		96.840	59.113	155.953	119.800	39.473	159.273
6.1.2 Devlet Borçlanma Senetleri		-	-	-	-	-	-
6.1.3 Diğer		46.415.932	9.910.052	56.325.984	42.186.793	7.331.887	49.518.680
6.2 Takipteki Krediler		3.797.990	-	3.797.990	2.731.499	-	2.731.499
6.3 Özel Karşılıklar (-)		3.054.297	-	3.054.297	2.163.326	-	2.163.326
<b>VII. FAKTORİNG ALACAKLARI</b>		-	-	-	-	-	-
<b>VIII. VADEYE KADAR ELDE TUTULACAK YATIRIMLAR (Net)</b>	<b>(7)</b>	<b>3.009.964</b>	<b>863.950</b>	<b>3.873.914</b>	<b>3.052.566</b>	<b>674.657</b>	<b>3.727.223</b>
8.1 Devlet Borçlanma Senetleri		3.009.964	110.652	3.120.616	3.052.566	90.418	3.142.984
8.2 Diğer Menkul Değerler		-	753.298	753.298	-	584.239	584.239
<b>IX. İŞTİRAKLER (Net)</b>	<b>(8)</b>	<b>3.766</b>	-	<b>3.766</b>	<b>3.766</b>	-	<b>3.766</b>
9.1 Özkaynak Yöntemine Göre Muhasebeleştirilenler		-	-	-	-	-	-
9.2 Konsolide Edilmeyenler		3.766	-	3.766	3.766	-	3.766
9.2.1 Mali İştirakler		-	-	-	-	-	-
9.2.2 Mali Olmayan İştirakler		3.766	-	3.766	3.766	-	3.766
<b>X. BAĞLI ORTAKLIKLAR (Net)</b>	<b>(9)</b>	<b>343.000</b>	-	<b>343.000</b>	<b>444.859</b>	-	<b>444.859</b>
10.1 Konsolide Edilmeyen Mali Ortaklıklar		324.954	-	324.954	426.813	-	426.813
10.2 Konsolide Edilmeyen Mali Olmayan Ortaklıklar		18.046	-	18.046	18.046	-	18.046
<b>XI. BİRLİKTE KONTROL EDİLEN ORTAKLIKLAR (İŞ ORTAKLIKLARI) (Net)</b>	<b>(10)</b>	<b>95.233</b>	-	<b>95.233</b>	<b>186.217</b>	-	<b>186.217</b>
11.1 Özkaynak Yöntemine Göre Muhasebeleştirilenler		-	-	-	-	-	-
11.2 Konsolide Edilmeyenler		95.233	-	95.233	186.217	-	186.217
11.2.1 Mali Ortaklıklar		92.433	-	92.433	183.417	-	183.417
11.2.2 Mali Olmayan Ortaklıklar		2.800	-	2.800	2.800	-	2.800
<b>XII. KİRALAMA İŞLEMLERİNDEN ALACAKLAR (Net)</b>	<b>(11)</b>	-	-	-	-	-	-
12.1 Finansal Kiralama Alacakları		-	-	-	-	-	-
12.2 Faaliyet Kiralaması Alacakları		-	-	-	-	-	-
12.3 Diğer		-	-	-	-	-	-
12.4 Kazanılmamış Gelirler (-)		-	-	-	-	-	-
<b>XIII. RİSKTEN KORUNMA AMAÇLI TÜREV FİNANSAL VARLIKLAR</b>	<b>(12)</b>	<b>3.219.905</b>	<b>19.104</b>	<b>3.239.009</b>	<b>1.965.902</b>	<b>22.844</b>	<b>1.988.746</b>
13.1 Gerçeğe Uygun Değer Riskinden Korunma Amaçlılar		2.292.114	18.069	2.310.183	1.459.151	22.844	1.481.995
13.2 Nakit Akış Riskinden Korunma Amaçlılar		927.791	1.035	928.826	506.751	-	506.751
13.3 Yurt dışındaki Net Yatırım Riskinden Korunma Amaçlılar		-	-	-	-	-	-
<b>XIV. MADDİ DURAN VARLIKLAR (Net)</b>	<b>(13)</b>	<b>1.576.634</b>	<b>8</b>	<b>1.576.642</b>	<b>1.470.096</b>	<b>10</b>	<b>1.470.106</b>
<b>XV. MADDİ OLMAYAN DURAN VARLIKLAR (Net)</b>	<b>(14)</b>	<b>263.957</b>	-	<b>263.957</b>	<b>223.847</b>	-	<b>223.847</b>
15.1 Şerefiye		-	-	-	-	-	-
15.2 Diğer		263.957	-	263.957	223.847	-	223.847
<b>XVI. YATIRIM AMAÇLI GAYRİMENKULLER (Net)</b>	<b>(15)</b>	-	-	-	-	-	-
<b>XVII. VERGİ VARLIĞI</b>	<b>(16)</b>	<b>78.968</b>	-	<b>78.968</b>	<b>50.050</b>	-	<b>50.050</b>
17.1 Cari Vergi Varlığı		-	-	-	-	-	-
17.2 Ertelenmiş Vergi Varlığı		78.968	-	78.968	50.050	-	50.050
<b>XVIII. SATIŞ AMAÇLI ELDE TUTULAN VE DURDURULAN FAALİYETLERE İLİŞKİN DURAN VARLIKLAR (Net)</b>	<b>(17)</b>	-	-	-	<b>51.265</b>	-	<b>51.265</b>
18.1 Satış Amaçlı		-	-	-	51.265	-	51.265
18.2 Durdurulan Faaliyete İlişkin		-	-	-	-	-	-
<b>XIX. DİĞER AKTİFLER</b>	<b>(18)</b>	<b>976.301</b>	<b>129.885</b>	<b>1.106.186</b>	<b>817.623</b>	<b>99.398</b>	<b>917.021</b>
<b>AKTİF TOPLAMI</b>				<b>64.364.253</b>	<b>21.363.144</b>	<b>85.727.397</b>	<b>58.023.345</b>
					<b>17.183.009</b>		<b>75.206.354</b>



**FİNANSBANK ANONİM ŞİRKETİ**  
**31 ARALIK 2015 TARİHİ İTİBARIYLA**  
**BİLANÇO (FİNANSAL DURUM TABLOSU)**

(Tutarlar aksi belirtilmedikçe Bin Türk Lirası (TL) olarak ifade edilmiştir.)

**I. BİLANÇO – PASİF KALEMLER**

	Dipnot 5. Bölüm II.	Bağımsız Denetimden Geçmiş 31.12.2015			Bağımsız Denetimden Geçmiş 31.12.2014		
		TP	YP	Toplam	TP	YP	Toplam
<b>I. MEVDUAT</b>	(1)	<b>28.874.448</b>	<b>19.691.389</b>	<b>48.565.837</b>	<b>27.240.961</b>	<b>14.833.593</b>	<b>42.074.554</b>
1.1 Banka'nın Dahil Olduğu Risk Grubunun Mevduatı		304.656	220.154	524.810	284.836	132.296	417.132
1.2 Diğer		28.569.792	19.471.235	48.041.027	26.956.125	14.701.297	41.657.422
<b>II. ALIM SATIM AMAÇLI TÜREV FİNANSAL BORÇLAR</b>	(2)	<b>1.882.909</b>	<b>273.555</b>	<b>2.156.464</b>	<b>1.092.806</b>	<b>160.505</b>	<b>1.253.311</b>
<b>III. ALINAN KREDİLER</b>	(3)	<b>107.591</b>	<b>5.532.825</b>	<b>5.640.416</b>	<b>115.661</b>	<b>4.782.482</b>	<b>4.898.143</b>
<b>IV. PARA PİYASALARINA BORÇLAR</b>		<b>2.781.534</b>	<b>1.857.920</b>	<b>4.639.454</b>	<b>2.716.251</b>	<b>1.431.183</b>	<b>4.147.434</b>
4.1 Bankalararası Para Piyasalarından Borçlar		-	-	-	-	-	-
4.2 İMKB Takasbank Piyasasından Borçlar		-	-	-	-	-	-
4.3 Repo İşlemlerinden Sağlanan Fonlar	(4)	2.781.534	1.857.920	4.639.454	2.716.251	1.431.183	4.147.434
<b>V. İHRAÇ EDİLEN MENKUL KIYMETLER (Net)</b>	(5)	<b>535.327</b>	<b>3.800.454</b>	<b>4.335.781</b>	<b>2.218.569</b>	<b>3.154.880</b>	<b>5.373.449</b>
5.1 Bonolar		535.327	-	535.327	1.971.791	262.040	2.233.831
5.2 Varlığa Dayalı Menkul Kıymetler		-	-	-	-	-	-
5.3 Tahviller		-	3.800.454	3.800.454	246.778	2.892.840	3.139.618
<b>VI. FONLAR</b>		-	-	-	-	-	-
6.1 Mistakriz Fonları		-	-	-	-	-	-
6.2 Diğer		-	-	-	-	-	-
<b>VII. MUHTELİF BORÇLAR</b>		<b>2.042.291</b>	<b>3.417.799</b>	<b>5.460.090</b>	<b>1.629.052</b>	<b>2.133.518</b>	<b>3.762.570</b>
<b>VIII. DİĞER YABANCI KAYNAKLAR</b>	(6)	<b>987.164</b>	<b>154.881</b>	<b>1.142.045</b>	<b>916.276</b>	<b>120.953</b>	<b>1.037.229</b>
<b>IX. FAKTORİNG BORÇLARI</b>		-	-	-	-	-	-
<b>X. KİRALAMA İŞLEMLERİNDEN BORÇLAR (Net)</b>	(7)	<b>838</b>	<b>1.066</b>	<b>1.904</b>	<b>1.311</b>	<b>1.235</b>	<b>2.546</b>
10.1 Finansal Kiralama Borçları		981	1.159	2.140	1.563	1.368	2.931
10.2 Faaliyet Kiralaması Borçları		-	-	-	-	-	-
10.3 Diğer		-	-	-	-	-	-
10.4 Ertelemiş Finansal Kiralama Giderleri (-)		143	93	236	252	133	385
<b>XI. RİSKTEN KORUNMA AMAÇLI TÜREV FİNANSAL BORÇLAR</b>	(8)	<b>60.229</b>	<b>223.215</b>	<b>283.444</b>	<b>202.104</b>	<b>149.976</b>	<b>352.080</b>
11.1 Gerçeğe Uygun Değer Riskinden Korunma Amaçlılar		-	178.808	178.808	70.738	149.976	220.714
11.2 Nakit Akış Riskinden Korunma Amaçlılar		60.229	44.407	104.636	131.366	-	131.366
11.3 Yurt dışındaki Net Yatırım Riskinden Korunma Amaçlılar		-	-	-	-	-	-
<b>XII. KARŞILIKLAR</b>	(9)	<b>1.759.828</b>	<b>-</b>	<b>1.759.828</b>	<b>1.438.400</b>	<b>-</b>	<b>1.438.400</b>
12.1 Genel Karşılıklar		1.190.403	-	1.190.403	942.661	-	942.661
12.2 Yeniden Yapılanma Karşılığı		-	-	-	-	-	-
12.3 Çalışan Hakları Karşılığı		236.751	-	236.751	200.134	-	200.134
12.4 Sigorta Teknik Karşılıkları (Net)		-	-	-	-	-	-
12.5 Diğer Karşılıklar		332.674	-	332.674	295.605	-	295.605
<b>XIII. VERGİ BORCU</b>	(10)	<b>56.239</b>	<b>-</b>	<b>56.239</b>	<b>170.778</b>	<b>-</b>	<b>170.778</b>
13.1 Cari Vergi Borcu		56.239	-	56.239	170.778	-	170.778
13.2 Ertelemiş Vergi Borcu		-	-	-	-	-	-
<b>XIV. SATIŞ AMAÇLI ELDE TUTULAN VE DURDURULAN FAALİYETLERE İLİŞKİN DURAN VARLIK BORÇLARI (Net)</b>	(11)	-	-	-	-	-	-
14.1 Satış Amaçlı		-	-	-	-	-	-
14.2 Durdurulan Faaliyete İlişkin		-	-	-	-	-	-
<b>XV. SERMAYE BENZERİ KREDİLER</b>	(12)	-	<b>2.662.119</b>	<b>2.662.119</b>	-	<b>2.121.712</b>	<b>2.121.712</b>
<b>XVI. ÖZKAYNAKLAR</b>		<b>9.202.073</b>	<b>(178.297)</b>	<b>9.023.776</b>	<b>8.630.767</b>	<b>(56.619)</b>	<b>8.574.148</b>
16.1 Ödenmiş Sermaye	(13)	3.000.000	-	3.000.000	2.835.000	-	2.835.000
16.2 Sermaye Yedekleri		182.006	(178.297)	3.709	316.472	(56.619)	259.853
16.2.1 Hisse Senedi İhraç Primleri	(14)	714	-	714	714	-	714
16.2.2 Hisse Senedi İptal Karları		-	-	-	-	-	-
16.2.3 Menkul Değerler Değerleme Farkları	(15)	141.358	(178.297)	(36.939)	401.689	(56.619)	345.070
16.2.4 Maddi Duran Varlıklar Yeniden Değerleme Farkları		-	-	-	-	-	-
16.2.5 Maddi Olmayan Duran Varlıklar Yeniden Değerleme Farkları		-	-	-	-	-	-
16.2.6 Yatırım Amaçlı Gayrimenkuller Yeniden Değerleme Farkları		-	-	-	-	-	-
16.2.7 İştirakler, Bağlı Ort. ve Birlikte Kontrol Edilen Ort. (İş Ort.) Bedelsiz Hisse Senetleri		2.689	-	2.689	2.689	-	2.689
16.2.8 Riskten Korunma Fonları (Etkin kısım)		81.175	-	81.175	(40.479)	-	(40.479)
16.2.9 Satış Amaçlı Elde Tutulan ve Durdurulan Faaliyetlere İlişkin Duran Varlıkların Birikmiş Değerleme Farkları		-	-	-	-	-	-
16.2.10 Diğer Sermaye Yedekleri		(43.930)	-	(43.930)	(48.141)	-	(48.141)
16.3 Kar Yedekleri		5.314.295	-	5.314.295	4.601.867	-	4.601.867
16.3.1 Yasal Yedekler		409.238	-	409.238	365.367	-	365.367
16.3.2 Statü Yedekleri		-	-	-	-	-	-
16.3.3 Olağanüstü Yedekler		4.905.057	-	4.905.057	4.236.500	-	4.236.500
16.3.4 Diğer Kar Yedekleri		-	-	-	-	-	-
16.4 Kar veya Zarar		705.772	-	705.772	877.428	-	877.428
16.4.1 Geçmiş Yıllar Kar ve Zararları		-	-	-	-	-	-
16.4.2 Dönem Net Kar ve Zararı		705.772	-	705.772	877.428	-	877.428
<b>PASİF TOPLAMI</b>		<b>48.290.471</b>	<b>37.436.926</b>	<b>85.727.397</b>	<b>46.372.936</b>	<b>28.833.418</b>	<b>75.206.354</b>

## FİNANSBANK ANONİM ŞİRKETİ

### 31 ARALIK 2015 TARİHİ İTİBARIYLA

### NAZIM HESAPLAR TABLOSU

(Tutarlar aksi belirtilmedikçe Bin Türk Lirası (TL) olarak ifade edilmiştir.)

## II. NAZIM HESAPLAR TABLOSU

	Dipnot 5. Bölüm III.	Bağımsız Denetimden Geçmiş			Bağımsız Denetimden Geçmiş		
		31.12.2015			31.12.2014		
		TP	YP	TOPLAM	TP	YP	TOPLAM
<b>A. BİLANCO DİŞİ YÜKÜMLÜLÜKLER (I-II-III)</b>		<b>101.035.556</b>	<b>99.438.836</b>	<b>200.474.392</b>	<b>88.912.523</b>	<b>81.029.264</b>	<b>169.941.787</b>
<b>I. GARANTİ VE KEFALETLER</b>	(1), (2), (3), (4), (6)	6.009.442	4.466.384	10.475.826	5.214.732	3.945.677	9.160.409
1.1. Teminat Mektupları		5.981.355	3.047.590	9.028.945	5.205.798	2.208.259	7.414.727
1.1.1. Devlet İhale Kanunu Kapsamına Girenler		294.530	30.894	325.424	238.293	28.417	266.710
1.1.2. Diğer Ticaret İşlemleri Dolayısıyla Verilenler		3.171.512	3.016.696	6.188.208	2.895.013	2.180.512	5.075.525
1.1.3. Diğer Teminat Mektupları		2.515.313	-	2.515.313	2.072.492	-	2.072.492
1.2. Banka Kredileri		23.085	772.477	795.562	8.934	903.353	912.287
1.2.1. İhale Kabul Kredileri		23.085	772.477	795.562	8.934	903.353	912.287
1.2.2. Diğer Banka Kabulleri		-	-	-	-	-	-
1.3. Akreditifler		5.002	646.317	651.319	-	812.318	812.318
1.3.1. Betsiz Akreditifler		5.002	628.317	633.319	-	614.869	614.869
1.3.2. Diğer Akreditifler		-	17.940	17.940	-	197.449	197.449
1.4. Garanti Verilen Prefransmanlar		-	-	-	-	-	-
1.5. Cirolar		-	-	-	-	-	-
1.5.1. T.C. Merkez Bankasına Cirolar		-	-	-	-	-	-
1.5.2. Diğer Cirolar		-	-	-	-	-	-
1.6. Menkul Kıymetlerin Satım Alma Garantilerimizden		-	-	-	-	-	-
1.7. Faktoring Garantilerinden		-	-	-	-	-	-
1.8. Diğer Garantilerimizden		-	-	-	-	21.077	21.077
1.9. Diğer Kefallerimizden		-	-	-	-	-	-
<b>II. TAAHÜTLER</b>	(1)	<b>35.030.262</b>	<b>727.276</b>	<b>35.757.538</b>	<b>29.112.513</b>	<b>2.365.704</b>	<b>31.478.217</b>
2.1. Cayılamaz Taahhütler		33.929.719	663.627	34.593.346	29.008.708	1.907.143	30.915.851
2.1.1. Vadeli, Aktif Değer Alım Taahhütleri		190.701	612.957	803.658	688.063	1.862.257	2.550.320
2.1.2. Vadeli, Mevduat Al-Sat Taahhütleri		-	-	-	-	-	-
2.1.3. İştirak ve Bağ. Ort. Ser. İştirak Taahhütleri		-	-	-	-	-	-
2.1.4. Kul. Gar. Kredi Tabis Taahhütleri		14.364.712	291	14.365.003	8.536.833	232	8.537.065
2.1.5. Men. Kıym. İhr. Aracılık Taahhütleri		-	-	-	-	-	-
2.1.6. Zorunlu Karşılık Ödeme Taahhüdü		-	-	-	-	-	-
2.1.7. Çekler İçin Ödeme Taahhütlerimiz		2.558.758	-	2.558.758	2.420.299	-	2.420.299
2.1.8. İhraçat Taahhütlerinden Kaynaklanan Vergi ve Fon Yükümlülükleri		8.479	-	8.479	7.626	-	7.626
2.1.9. Kredi Kartı Harcama Limit Taahhütleri		16.255.578	-	16.255.578	16.812.040	-	16.812.040
2.1.10. Kredi Kartları ve Bankacılık Hizmetlerine İlişkin Promosyon Uyg. Taah.		34.278	-	34.278	22.604	-	22.604
2.1.11. Açığa Menkul Kıymet Satış Taahhütlerinden Alınacaklar		-	-	-	-	-	-
2.1.12. Açığa Menkul Kıymet Satış Taahhütlerinden Borçlar		-	-	-	-	-	-
2.1.13. Diğer Cayılamaz Taahhütler		517.213	50.379	567.592	521.243	44.654	565.897
2.2. Cayılabılır Taahhütler		1.100.543	63.649	1.164.192	103.805	458.561	562.366
2.2.1. Cayılabılır Kredi Tahsis Taahhütleri		1.100.543	63.649	1.164.192	103.805	458.561	562.366
2.2.2. Diğer Cayılabılır Taahhütler		-	-	-	-	-	-
<b>III. TÜREV FİNANSAL ARAÇLAR</b>	(5), (6)	<b>59.995.852</b>	<b>94.245.176</b>	<b>154.241.028</b>	<b>54.585.278</b>	<b>74.717.883</b>	<b>129.303.161</b>
3.1. Riskten Korunma Amaçlı Türev Finansal Araçlar		14.891.873	21.742.737	36.634.610	13.357.379	16.633.829	29.991.208
3.1.1. Gerçekleşen Uygun Değer Riskinden Korunma Amaçlı İşlemler		4.300.297	13.464.154	17.764.451	6.870.913	12.335.168	19.206.081
3.1.2. Nakit Açık Riskinden Korunma Amaçlı İşlemler		10.591.576	8.278.583	18.870.159	6.486.466	4.298.661	10.785.127
3.1.3. Yurtiçindeki Net Yatırım Riskinden Korunma Amaçlı İşlemler		-	-	-	-	-	-
3.2. Alım Satım Amaçlı İşlemler		45.103.979	72.502.439	117.606.418	41.227.899	58.084.054	99.311.953
3.2.1. Vadeli Döviz Alım-Satım İşlemleri		3.972.761	4.554.462	8.527.223	2.329.798	2.771.354	5.101.152
3.2.1.1. Vadeli Döviz Alım İşlemleri		2.602.412	1.664.211	4.266.623	1.305.411	1.244.832	2.550.243
3.2.1.2. Vadeli Döviz Satım İşlemleri		1.370.349	2.890.251	4.260.600	1.024.387	1.526.522	2.550.909
3.2.2. Para ve Faiz Swap İşlemleri		35.943.194	58.224.153	94.167.347	35.786.236	49.001.622	83.887.586
3.2.2.1. Swap Para Alım İşlemleri		15.836.451	25.523.539	41.359.990	19.144.314	17.935.272	37.079.586
3.2.2.2. Swap Para Satım İşlemleri		19.805.147	21.547.586	41.352.733	15.712.662	21.352.952	37.065.614
3.2.2.3. Swap Faiz Alım İşlemleri		150.798	5.576.514	5.727.312	464.630	4.306.699	4.771.329
3.2.2.4. Swap Faiz Satım İşlemleri		150.798	5.576.514	5.727.312	464.630	4.306.699	4.771.329
3.2.3. Para, Faiz ve Menkul Değerler Opsiyonları		5.187.330	8.483.962	13.631.292	3.110.969	6.955.232	10.066.201
3.2.3.1. Para Alım Opsiyonları		2.727.400	4.088.389	6.815.989	1.502.096	3.520.388	5.022.484
3.2.3.2. Para Satım Opsiyonları		2.459.930	4.355.373	6.815.303	1.608.873	3.434.844	5.043.717
3.2.3.3. Faiz Alım Opsiyonları		-	-	-	-	-	-
3.2.3.4. Faiz Satım Opsiyonları		-	-	-	-	-	-
3.2.3.5. Menkul Değerler Alım Opsiyonları		-	-	-	-	-	-
3.2.3.6. Menkul Değerler Satım Opsiyonları		-	-	-	-	-	-
3.2.4. Futures Para İşlemleri		694	32.026	32.720	896	38.444	39.340
3.2.4.1. Futures Para Alım İşlemleri		347	16.013	16.360	448	19.222	19.670
3.2.4.2. Futures Para Satım İşlemleri		347	16.013	16.360	448	19.222	19.670
3.2.5. Futures Faiz Alım-Satım İşlemleri		-	535.474	535.474	-	-	-
3.2.5.1. Futures Faiz Alım İşlemleri		-	267.737	267.737	-	-	-
3.2.5.2. Futures Faiz Satım İşlemleri		-	267.737	267.737	-	-	-
3.2.6. Diğer		-	712.362	712.362	-	417.402	417.402
<b>B. EMANET VE REHİNLI KIYMETLER (IV+V+VI)</b>		<b>456.270.909</b>	<b>82.337.037</b>	<b>538.607.946</b>	<b>398.851.830</b>	<b>69.067.178</b>	<b>467.919.008</b>
<b>IV. EMANET KIYMETLER</b>		<b>7.770.373</b>	<b>1.752.505</b>	<b>9.522.878</b>	<b>7.076.630</b>	<b>1.530.536</b>	<b>8.607.166</b>
4.1. Müşteri Fon ve Portföy Mevcutları		4.494.763	-	4.494.763	3.128.580	-	3.128.580
4.2. Emanete Alınan Menkul Değerler		196.455	815.520	1.011.975	1.232.314	757.722	1.990.036
4.3. Tahsis Alınan Çekler		2.084.274	323.362	2.632.636	2.054.477	258.410	2.312.887
4.4. Tahsis Alınan Ticari Senetler		769.881	155.165	925.046	661.253	138.426	799.679
4.5. Tahsis Alınan Diğer Kıymetler		-	-	-	-	-	-
4.6. İhraçına Aracı Olunan Kıymetler		-	-	-	-	-	-
4.7. Diğer Emanet Kıymetler		-	458.458	458.458	6	375.978	375.984
4.8. Emanet Kıymet Alanlar		-	-	-	-	-	-
<b>V. REHİNLI KIYMETLER</b>		<b>274.029.387</b>	<b>44.825.851</b>	<b>318.855.238</b>	<b>234.715.130</b>	<b>31.709.225</b>	<b>266.424.355</b>
5.1. Menkul Kıymetler		889.715	3.510.280	4.399.995	620.378	2.260.821	2.881.199
5.2. Teminat Senetleri		202.830	56.171	259.001	181.761	52.651	234.412
5.3. Emtia		62.871	-	62.871	41.344	-	41.344
5.4. Varant		-	-	-	-	-	-
5.5. Gayrimenkul		88.856.288	23.649.829	92.506.117	57.209.764	11.327.616	68.537.380
5.6. Diğer Rehinli Kıymetler		204.017.683	17.609.571	221.627.254	176.661.883	18.068.137	194.730.020
5.7. Rehinli Kıymet Alanlar		-	-	-	-	-	-
<b>VI. KABUL EDİLEN AVALLER VE KEFALETLER</b>		<b>174.471.149</b>	<b>35.758.681</b>	<b>210.229.830</b>	<b>157.060.070</b>	<b>35.827.417</b>	<b>192.887.487</b>
<b>BİLANCO DİŞİ HESAPLAR TOPLAMI (A+B)</b>		<b>557.306.465</b>	<b>181.775.873</b>	<b>739.082.338</b>	<b>487.764.353</b>	<b>150.096.442</b>	<b>637.860.795</b>

İlişkikteki notlar bu finansal tabloların tamamlayıcı parçalarıdır.

**FİNANSBANK ANONİM ŞİRKETİ**  
**31 ARALIK 2015 TARİHİNDE SONA EREN HESAP DÖNEMİNE AİT**  
**GELİR TABLOSU (KAR VE ZARAR CETVELİ)**

(Tutarlar aksi belirtilmedikçe Bin Türk Lirası (TL) olarak ifade edilmiştir.)

**III. GELİR TABLOSU**

			Bağımsız Denetimden Geçmiş 01.01 - 31.12.2015	Bağımsız Denetimden Geçmiş 01.01 - 31.12.2014
		Dipnot 5 Bölüm IV.		
<b>I.</b>	<b>FAİZ GELİRLERİ</b>	<b>(1)</b>	<b>7.597.377</b>	<b>6.495.966</b>
1.1	Kredilerden Alınan Faizler		6.690.203	5.599.532
1.2	Zorunlu Karşılıklardan Alınan Faizler		22.770	538
1.3	Bankalardan Alınan Faizler		3.109	1.874
1.4	Para Piyasası İşlemlerinden Alınan Faizler		128.545	42.861
1.5	Menkul Değerlerden Alınan Faizler		748.539	848.606
1.5.1	Alım Satım Amaçlı Finansal Varlıklardan		1.805	5.902
1.5.2	Gerçeğe Uygun Değer Farkı Kar/ Zarara Yansıtılan Olarak Sınıflandırılan FV		9.170	17.380
1.5.3	Satılmaya Hazır Finansal Varlıklardan		421.037	474.174
1.5.4	Vadeye Kadar Elde Tutulacak Yatırımlardan		316.527	351.150
1.6	Finansal Kiralama Gelirleri		-	-
1.7	Diğer Faiz Gelirleri		4.211	2.555
<b>II.</b>	<b>FAİZ GİDERLERİ</b>	<b>(2)</b>	<b>3.650.142</b>	<b>3.407.655</b>
2.1	Mevduata Verilen Faizler		2.830.372	2.663.559
2.2	Kullanılan Kredilere Verilen Faizler		255.729	201.815
2.3	Para Piyasası İşlemlerine Verilen Faizler		205.865	220.027
2.4	İhraç Edilen Menkul Kıymetlere Verilen Faizler		350.268	317.396
2.5	Diğer Faiz Giderleri		7.908	4.858
<b>III.</b>	<b>NET FAİZ GELİRİ (I - II)</b>		<b>3.947.235</b>	<b>3.088.311</b>
<b>IV.</b>	<b>NET ÜCRET VE KOMİSYON GELİRLERİ</b>		<b>1.313.835</b>	<b>1.333.530</b>
4.1	Alınan Ücret ve Komisyonlar		1.579.877	1.556.480
4.1.1	Gayri Nakdi Kredilerden		58.996	50.706
4.1.2	Diğer		1.520.881	1.505.774
4.2	Verilen Ücret ve Komisyonlar		266.042	222.950
4.2.1	Gayri Nakdi Kredilere Verilen		1.041	1.106
4.2.2	Diğer		265.001	221.844
<b>V.</b>	<b>TEMETTÜ GELİRLERİ</b>	<b>(3)</b>	<b>62.872</b>	<b>9.042</b>
<b>VI.</b>	<b>TİCARİ KAR / ZARAR (Net)</b>	<b>(4)</b>	<b>(739.776)</b>	<b>(262.777)</b>
6.1	Sermaye Piyasası İşlemleri Karı/Zararı		25.151	18.555
6.2	Türev Finansal İşlemlerden Kar/Zarar		(663.330)	(319.470)
6.3	Kambiyo İşlemleri Karı/Zararı		(101.597)	38.138
<b>VII.</b>	<b>DİĞER FAALİYET GELİRLERİ</b>	<b>(5)</b>	<b>225.997</b>	<b>383.383</b>
<b>VIII.</b>	<b>FAALİYET GELİRLERİ/GİDERLERİ TOPLAMI (III+IV+V+VI+VII)</b>		<b>4.810.163</b>	<b>4.551.489</b>
<b>IX.</b>	<b>KREDİ VE DİĞER ALACAKLAR DEĞER DÜŞÜŞ KARŞILIĞI (-)</b>	<b>(6)</b>	<b>1.170.112</b>	<b>1.075.543</b>
<b>X.</b>	<b>DİĞER FAALİYET GİDERLERİ (-)</b>	<b>(7)</b>	<b>2.737.202</b>	<b>2.333.737</b>
<b>XI.</b>	<b>NET FAALİYET KARI/ZARARI (VIII-IX-X)</b>		<b>902.849</b>	<b>1.142.209</b>
<b>XII.</b>	<b>BİRLEŞME İŞLEMİ SONRASINDA GELİR OLARAK KAYDEDİLEN FAZLALIK TUTARI</b>		-	-
	<b>ÖZKAYNAK YÖNTEMİ UYGULANAN ORTAKLIKLARDAN KAR/ZARAR</b>		-	-
<b>XIII.</b>	<b>NET PARASAL POZİSYON KARI/ZARARI</b>		-	-
<b>XIV.</b>	<b>SÜRDÜRÜLEN FAALİYETLER VERGİ ÖNCESİ K/Z (XI+...+XIV)</b>	<b>(8)</b>	<b>902.849</b>	<b>1.142.209</b>
<b>XV.</b>	<b>SÜRDÜRÜLEN FAALİYETLER VERGİ KARŞILIĞI (±)</b>	<b>(9)</b>	<b>(197.077)</b>	<b>(264.781)</b>
16.1	Cari Vergi Karşılığı		(209.735)	(221.066)
16.2	Erteleilmiş Vergi Karşılığı		12.658	(43.715)
<b>XVII.</b>	<b>SÜRDÜRÜLEN FAALİYETLER DÖNEM NET K/Z (XV±XVI)</b>	<b>(10)</b>	<b>705.772</b>	<b>877.428</b>
<b>XVIII.</b>	<b>DURDURULAN FAALİYETLERDEN GELİRLER</b>		-	-
18.1	Satış Amaçlı Elde Tutulan Duran Varlık Gelirleri		-	-
	İştirak, Bağlı Ortaklık ve Birlikte Kontrol Edilen Ortaklıklar (İş Ort.) Satış Karları		-	-
18.2	Diğer Durdurulan Faaliyet Gelirleri		-	-
18.3	Diğer Durdurulan Faaliyet Gelirleri		-	-
<b>XIX.</b>	<b>DURDURULAN FAALİYETLERDEN GİDERLER (-)</b>		-	-
19.1	Satış Amaçlı Elde Tutulan Duran Varlık Giderleri		-	-
	İştirak, Bağlı Ortaklık ve Birlikte Kontrol Edilen Ortaklıklar (İş Ort.) Satış Zararları		-	-
19.2	Diğer Durdurulan Faaliyet Giderleri		-	-
19.3	Diğer Durdurulan Faaliyet Giderleri		-	-
<b>XX.</b>	<b>DURDURULAN FAALİYETLER VERGİ ÖNCESİ K/Z (XVIII-XIX)</b>	<b>(8)</b>	-	-
<b>XXI.</b>	<b>DURDURULAN FAALİYETLER VERGİ KARŞILIĞI (±)</b>	<b>(9)</b>	-	-
21.1	Cari Vergi Karşılığı		-	-
21.2	Erteleilmiş Vergi Karşılığı		-	-
<b>XXII.</b>	<b>DURDURULAN FAALİYETLER DÖNEM NET K/Z (XX±XXI)</b>	<b>(10)</b>	-	-
<b>XXIII.</b>	<b>NET DÖNEM KARI/ZARARI (XVII+XXII)</b>	<b>(11)</b>	<b>705.772</b>	<b>877.428</b>
	Hisse Başına Kar / Zarar		0,02353	0,02925

**FİNANSBANK ANONİM ŞİRKETİ****31 ARALIK 2015 TARİHİNDE SONA EREN HESAP DÖNEMİNE AİT ÖZKAYNAKLARDA MUHASEBELEŞTİRİLEN GELİR GİDER KALEMLERİNE İLİŞKİN TABLO (DİĞER KAPSAMLI GELİR TABLOSU)**

(Tutarlar aksi belirtilmedikçe Bin Türk Lirası (TL) olarak ifade edilmiştir.)

**IV. ÖZKAYNAKLARDA MUHASEBELEŞTİRİLEN GELİR GİDER KALEMLERİNE İLİŞKİN TABLO**

	Bağımsız Denetimden Geçmiş 01.01 - 31.12.2015	Bağımsız Denetimden Geçmiş 01.01 - 31.12.2014
I. MENKUL DEĞERLER DEĞERLEME FARKLARINA SATILMAYA HAZIR FİNANSAL VARLIKLARDAN EKLENEN	(429.736)	223.074
II. MADDİ DURAN VARLIKLAR YENİDEN DEĞERLEME FARKLARI	-	-
III. MADDİ OLMAYAN DURAN VARLIKLAR YENİDEN DEĞERLEME FARKLARI	-	-
IV. YABANCI PARA İŞLEMLERİ İÇİN KUR ÇEVİRİM FARKLARI	-	-
V. NAKİT AKIŞ RİSKİNDEN KORUNMA AMAÇLI TÜREV FİNANSAL VARLIKLARA İLİŞKİN KAR/ZARAR (Gerçeğe Uygun Değer Değişikliklerinin Etkin Kısım)	152.068	(170.582)
VI. YURTDIŞINDAKİ NET YATIRIM RİSKİNDEN KORUNMA AMAÇLI TÜREV FİNANSAL VARLIKLARA İLİŞKİN KAR/ZARAR (Gerçeğe Uygun Değer Değişikliklerinin Etkin Kısım)	-	-
VII. MUHASEBE POLİTİKASINDA YAPILAN DEĞİŞİKLİKLER İLE HATALARIN DÜZELTİLMESİNİN ETKİSİ	-	-
VIII. TMS UYARINCA ÖZKAYNAKLARDA MUHASEBELEŞTİRİLEN DİĞER GELİR GİDER UNSURLARI	5.264	(19.345)
IX. DEĞERLEME FARKLARINA AİT ERTELENMİŞ VERGİ	16.260	15.095
X. DOĞRUDAN ÖZKAYNAK ALTINDA MUHASEBELEŞTİRİLEN NET GELİR/GİDER (I+II+...+IX)	(256.144)	48.242
XI. DÖNEM KARI/ZARARI	705.772	877.428
11.1 Menkul Değerlerin Gerçeğe Uygun Değerindeki Net Değişime (Kar-Zarar Transfer)	28.910	(5.462)
11.2 Nakit Akış Riskinden Korunma Amaçlı Türev Finansal Varlıklardan Yeniden Sınıflandırılan ve Gelir Tablosunda Gösterilen Kısım	(34.661)	2.399
11.3 Yurtdışındaki Net Yatırım Riskinden Korunma Amaçlı Yeniden Sınıflandırılan ve Gelir Tablosunda Gösterilen Kısım	-	-
11.4 Diğer	711.523	880.491
<b>XII. DÖNEME İLİŞKİN MUHASEBELEŞTİRİLEN TOPLAM KAR/ZARAR (XI±XII)</b>	<b>449.628</b>	<b>925.670</b>

**FINANSBANK ANONİM ŞİRKETİ**  
**31 ARALIK 2015 TARİHİNDE SONA EREN**  
**HESAP DÖNEMİNE AİT ÖZKAYNAK DEĞİŞİM TABLOSU**  
(Tutarlar aksi belirtilmedikçe Bin Türk Lirası (TL) olarak ifade edilmiştir.)

**V. ÖZKAYNAK DEĞİŞİM TABLOSU**

	Dönem 5 Bilim V.	Özümün Sermaye	Özümün Sermaye	Hisse Sermaye	Hisse Sermaye	Yasal Yerlek	Statü Yerlekleri	Ölçümlü Yerlek	Diğer Yerlekler	Dönem Net Karı/Zararı	Geçmiş Dönem Karı/Zararı	Mesul Değerleme Farkı	Maddi ve Olmazlık Duran Varlık YDF	Ortaklıklardan Beklenen Hisse Sermeleri	Rüskat Korumma Fonları	Satış & İhracatları F. İhracatı Dur.V.	Toplam Özkaynak
I. Dönem Baş Bakiyesi	2.700.000	-	714	-	328.655	-	3.673.973	(32.665)	-	-	734.239	144.886	-	2.689	95.987	-	7.648.478
II. Dönem İçindeki Değişimler	-	-	-	-	-	-	-	-	-	-	-	-	-	-	-	-	-
2.1. Hissedarların Katılımı	-	-	-	-	-	-	-	-	-	-	-	-	-	-	-	-	-
2.2. Etkisi	-	-	-	-	-	-	-	-	-	-	-	-	-	-	-	-	-
III. Yabancı Para Dönüşümü	2.700.000	-	714	-	328.655	-	3.673.973	(32.665)	-	-	734.239	144.886	-	2.689	95.987	-	7.648.478
IV. Dönem İçindeki Değişimler	-	-	-	-	-	-	-	-	-	-	-	-	-	-	-	-	-
1. Birleşmeden Kaynaklanan Artış/Azalış	-	-	-	-	-	-	-	-	-	-	-	-	-	-	-	-	-
V. Menkul Değerler Değerleme Farkları	(1)	-	-	-	-	-	-	-	-	-	-	200.184	-	-	-	-	200.184
VI. Rüskat Korumma Fonları (Etkin İstisna)	-	-	-	-	-	-	-	-	-	-	-	-	-	-	(136.466)	-	(136.466)
6.1. Yabancı Para Dönüşümü	-	-	-	-	-	-	-	-	-	-	-	-	-	-	(136.466)	-	(136.466)
6.2. Yabancı Para Dönüşümü	-	-	-	-	-	-	-	-	-	-	-	-	-	-	-	-	-
VII. Ammeç	-	-	-	-	-	-	-	-	-	-	-	-	-	-	-	-	-
VIII. Maddi Duran Varlıklar Yeniden Değerleme Farkları	-	-	-	-	-	-	-	-	-	-	-	-	-	-	-	-	-
VIII. Maddi Olmayan Duran Varlıklar Yeniden Değerleme Farkları	-	-	-	-	-	-	-	-	-	-	-	-	-	-	-	-	-
IX. İşletme, Bakım, Ort. ve Bütçeleme Kontrol Edilen Ort.(İş Ort.) Beklenen Hisse Kar Farkları	(2)	-	-	-	-	-	-	-	-	-	-	-	-	-	-	-	-
X. Varlıkların Elde Edilmesinden Kaynaklanan Değişiklik	-	-	-	-	-	-	-	-	-	-	-	-	-	-	-	-	-
XI. Varlıkların Yeniden Değerlenmesinden Kaynaklanan Değişiklik	-	-	-	-	-	-	-	-	-	-	-	-	-	-	-	-	-
XII. İstisna	-	-	-	-	-	-	-	-	-	-	-	-	-	-	-	-	-
XIII. İstisna	-	-	-	-	-	-	-	-	-	-	-	-	-	-	-	-	-
XIV. Sermaye Artırımı	135.000	-	-	-	-	-	(135.000)	-	-	-	-	-	-	-	-	-	-
14.1. Nakden	-	-	-	-	-	-	-	-	-	-	-	-	-	-	-	-	-
14.2. Nakden	135.000	-	-	-	-	-	(135.000)	-	-	-	-	-	-	-	-	-	-
XV. Hisse Senedi İhracatı	-	-	-	-	-	-	-	-	-	-	-	-	-	-	-	-	-
XVI. Hisse Senedi İhracatı	-	-	-	-	-	-	-	-	-	-	-	-	-	-	-	-	-
XVII. Hisse Senedi İhracatı	-	-	-	-	-	-	-	-	-	-	-	-	-	-	-	-	-
XVIII. Özümün Sermaye Enflasyon Düzeltme Farkı	-	-	-	-	-	-	-	-	-	-	-	-	-	-	-	-	-
XVIII. Diğer	-	-	-	-	-	-	-	-	(15.476)	-	-	-	-	-	-	-	(15.476)
XIX. Dönem Net Karı veya Zararı	-	-	-	-	36.712	-	697.527	-	-	877.428	(734.239)	-	-	-	-	-	877.428
XX. Kar Dağılımı	-	-	-	-	-	-	-	-	-	-	-	-	-	-	-	-	-
XXI. Kar Dağılımı	-	-	-	-	-	-	-	-	-	-	-	-	-	-	-	-	-
XXII. Diğer	-	-	-	-	16.712	-	697.527	-	-	-	(734.239)	-	-	-	-	-	-
20.2. Yoklukları Aktarılan Tutarlar	-	-	-	-	-	-	-	-	-	-	-	-	-	-	-	-	-
20.3. Diğer	-	-	-	-	-	-	-	-	-	-	-	-	-	-	-	-	-
Dönem Sonu Bakiyesi	2.835.000	-	714	-	365.367	-	4.236.500	(48.141)	-	877.428	-	345.070	-	2.689	(40.479)	-	8.574.148

İhtisaki notlar bu finansal tabloların tamamlayıcı parçalarıdır.



**FİNANSBANK ANONİM ŞİRKETİ**  
**31 ARALIK 2015 TARİHİNDE SONA EREN HESAP DÖNEMİNE AİT**  
**NAKİT AKIŞ TABLOSU**

(Tutarlar aksi belirtilmedikçe Bin Türk Lirası (TL) olarak ifade edilmiştir.)

**VI. NAKİT AKIŞ TABLOSU**

	Dipnot 5. Bölüm VI.	Bağımsız Denetimden Geçmiş 01.01 – 31.12.2015	Bağımsız Denetimden Geçmiş 01.01 – 31.12.2014
<b>A. BANKACILIK FAALİYETLERİNE İLİŞKİN NAKİT AKIMLARI</b>			
<b>I.1 Bankacılık Faaliyet Konusu Aktif ve Pasiflerdeki Değişim Öncesi Faaliyet Karı (+)</b>		<b>1.069.496</b>	<b>1.900.490</b>
I.1.1 Alınan Faizler (+)		7.171.190	6.003.909
I.1.2 Ödenen Faizler (-)		(3.597.827)	(3.520.654)
I.1.3 Alınan Temettümler (+)		62.872	9.042
I.1.4 Alınan Ücret ve Komisyonlar (+)		1.565.207	1.557.034
I.1.5 Elde Edilen Diğer Kazançlar (+)		21.825	333.095
I.1.6 Zarar Olarak Muhasebeleştirilen Donuk Alacaklardan Tahsilatlar (+)		682.679	638.806
I.1.7 Personelle ve Hizmet Tedarik Edenlere Yapılan Nakit Ödemeler (-)		(1.868.054)	(1.789.390)
I.1.8 Ödenen Vergiler (-)		(501.668)	(200.251)
I.1.9 Diğer (+/-)	(1)	(2.466.728)	(1.131.101)
<b>I.2 Bankacılık Faaliyetleri Konusu Aktif ve Pasiflerdeki Değişim</b>		<b>1.723.276</b>	<b>(1.986.014)</b>
I.2.1 Alım Satım Amaçlı Finansal Varlıklarda Net (Artış) Azalış (+/-)		(23.225)	158.193
I.2.2 Gerçeğe Uygun Değer Farkı Kar veya Zarara Yansıtılan Finansal Varlıklarda Net (Artış) Azalış (+/-)		1.624	211.138
I.2.3 Bankalar Hesabındaki Net (Artış) Azalış (+/-)		(439.264)	177.321
I.2.4 Kredilerdeki Net (Artış) Azalış (+/-)		(7.297.363)	(8.521.945)
I.2.5 Diğer Aktiflerde Net (Artış) Azalış (+/-)	(1)	(206.279)	29.943
I.2.6 Bankaların Mevduatlarında Net Artış (Azalış) (+/-)		201.296	72.015
I.2.7 Diğer Mevduatlarda Net Artış (Azalış) (+/-)		7.333.568	3.622.557
I.2.8 Alınan Kredilerdeki Net Artış (Azalış) (+/-)		(160.968)	1.413.947
I.2.9 Vadeli Gelmiş Borçlarda Net Artış (Azalış) (+/-)		-	-
I.2.10 Diğer Borçlarda Net Artış (Azalış) (+/-)	(1)	2.313.887	850.817
<b>I. Bankacılık Faaliyetlerinden Kaynaklanan Net Nakit Akımı (+/-)</b>		<b>2.792.772</b>	<b>(85.524)</b>
<b>B. YATIRIM FAALİYETLERİNE İLİŞKİN NAKİT AKIMLARI</b>			
<b>II. Yatırım Faaliyetlerinden Kaynaklanan Net Nakit Akımı (+/-)</b>		<b>253.265</b>	<b>(1.235.372)</b>
2.1 İktisap Edilen Bağlı Ortaklık ve İştirakler ve Birlikte Kontrol Edilen Ortaklıklar (-)		(18.395)	-
2.2 Elden Çıkarılan Bağlı Ortaklık ve İştirakler ve Birlikte Kontrol Edilen Ortaklıklar (+)		15.762	-
2.3 Satın Alınan Menkuller ve Gayrimenkuller (-)		(225.816)	(762.433)
2.4 Elden Çıkarılan Menkul ve Gayrimenkuller (+)		245.040	35.033
2.5 Elde Edilen Satılmaya Hazır Finansal Varlıklar (-)		(2.163.338)	(3.873.595)
2.6 Elden Çıkarılan Satılmaya Hazır Finansal Varlıklar (+)		2.310.575	4.101.719
2.7 Satın Alınan Yatırım Amaçlı Menkul Değerler (-)		(290.680)	(631.486)
2.8 Satılan / İfâ Olan Yatırım Amaçlı Menkul Değerler (+)		512.035	-
2.9 Diğer (+/-)	(1)	(131.918)	(104.610)
<b>C. FİNANSMAN FAALİYETLERİNE İLİŞKİN NAKİT AKIMLARI</b>			
<b>III. Finansman Faaliyetlerinden Sağlanan Net Nakit (+/-)</b>		<b>(2.297.200)</b>	<b>1.867.047</b>
3.1 Krediler ve İhraç Edilen Menkul Değerlerden Sağlanan Nakit (+)		2.669.419	6.881.054
3.2 Krediler ve İhraç Edilen Menkul Değerlerden Kaynaklanan Nakit Çıkışı (-)		(4.965.707)	(5.013.019)
3.3 İhraç Edilen Sermaye Araçları (+)		-	-
3.4 Temettü Ödemeleri (-)		-	-
3.5 Finansal Kiralamaya İlişkin Ödemeler (-)		(912)	(988)
3.6 Diğer (+/-)		-	-
<b>IV. Döviz Kurundaki Değişimin Nakit ve Nakde Eşdeğer Varlıklar Üzerindeki Etkisi (+/-)</b>		<b>24.759</b>	<b>223.291</b>
<b>V. Nakit ve Nakde Eşdeğer Varlıklardaki Net Artış (I+II+III+IV)</b>		<b>773.596</b>	<b>769.442</b>
<b>VI. Dönem Başındaki Nakit ve Nakde Eşdeğer Varlıklar (+)</b>	<b>(2)</b>	<b>2.867.988</b>	<b>2.098.546</b>
<b>VII. Dönem Sonundaki Nakit ve Nakde Eşdeğer Varlıklar (V+VI)</b>	<b>(3)</b>	<b>3.641.584</b>	<b>2.867.988</b>

İlişikteki notlar bu finansal tabloların tamamlayıcı parçalarıdır



**FİNANSBANK ANONİM ŞİRKETİ****31 ARALIK 2015 TARİHİNDE SONA EREN HESAP DÖNEMİNE AİT  
KAR DAĞITIM TABLOSU**

(Tutarlar aksi belirtilmedikçe Bin Türk Lirası (TL) olarak ifade edilmiştir.)

**VII. KAR DAĞITIM TABLOSU**

	Bağımsız Denetimden Geçmiş Cari Dönem 31.12.2015 (*)	Bağımsız Denetimden Geçmiş Önceki Dönem 31.12.2014
<b>I. DÖNEM KARININ DAĞITIMI</b>		
1.1 DÖNEM KARI	902.849	1.142.209
1.2 ODENECEK VERGİ VE YASAL YÜKÜMLÜLÜKLER (-)	197.077	264.781
1.2.1 Kurumlar Vergisi (Gelir Vergisi)	209.735	221.066
1.2.2 Gelir Vergisi Kesintisi	-	-
1.2.3 Diğer Vergi ve Yasal Yükümlülükler (**)	(12.658)	43.715
<b>A. NET DÖNEM KARI (1.1-1.2)</b>	<b>705.772</b>	<b>877.428</b>
1.3 GEÇMİŞ DÖNEMLER ZARARI (-)	-	-
1.4 BİRİNCİ TERTİP YASAL YEDEK AKÇE (-)	-	43.871
1.5 BANKADA BIRAKILMASI VE TASARRUFU ZORUNLU YASAL FONLAR (-)	-	-
<b>B. DAĞITILABİLİR NET DÖNEM KARI [(A)-(1.3+1.4+1.5)]</b>	<b>705.772</b>	<b>833.557</b>
1.6 ORTAKLARA BİRİNCİ TEMETTÜ (-)	-	141.750
1.6.1 Hisse Senedi Sahiplerine	-	141.750 (***)
1.6.2 İmtiyazlı Hisse Senedi Sahiplerine	-	-
1.6.3 Katılma İntifa Senetlerine	-	-
1.6.4 Kara İştirakli Tahvillere	-	-
1.6.5 Kar ve Zarar Ortaklığı Belgesi Sahiplerine	-	-
1.7 PERSONELE TEMETTÜ (-)	-	-
1.8 YÖNETİM KURULUNA TEMETTÜ (-)	-	-
1.9 ORTAKLARA İKİNCİ TEMETTÜ (-)	-	-
1.9.1 Hisse Senedi Sahiplerine	-	-
1.9.2 İmtiyazlı Hisse Senedi Sahiplerine	-	-
1.9.3 Katılma İntifa Senetlerine	-	-
1.9.4 Kara İştirakli Tahvillere	-	-
1.9.5 Kar ve Zarar Ortaklığı Belgesi Sahiplerine	-	-
1.10 İKİNCİ TERTİP YASAL YEDEK AKÇE (-)	-	-
1.11 STATÜ YEDEKLERİ (-)	-	-
1.12 OLAĞANÜSTÜ YEDEKLER	-	691.807
1.13 DİĞER YEDEKLER	-	-
1.14 ÖZEL FONLAR	-	-
<b>II. YEDEKLERDEN DAĞITIM</b>		
2.1 DAĞITILAN YEDEKLER	-	-
2.2 İKİNCİ TERTİP YASAL YEDEKLER (-)	-	-
2.3 ORTAKLARA PAY (-)	-	-
2.3.1 Hisse Senedi Sahiplerine	-	-
2.3.2 İmtiyazlı Hisse Senedi Sahiplerine	-	-
2.3.3 Katılma İntifa Senetlerine	-	-
2.3.4 Kara İştirakli Tahvillere	-	-
2.3.5 Kar ve Zarar Ortaklığı Belgesi Sahiplerine	-	-
2.4 PERSONELE PAY (-)	-	-
2.5 YÖNETİM KURULUNA PAY (-)	-	-
<b>III. HİSSE BAŞINA KAR</b>		
3.1 HİSSE SENEDİ SAHİPLERİNE	0,02353	0,03095
3.2 HİSSE SENEDİ SAHİPLERİNE ( % )	%2,36	%3,09
3.3 İMTİYAZLI HİSSE SENEDİ SAHİPLERİNE	-	-
3.4 İMTİYAZLI HİSSE SENEDİ SAHİPLERİNE ( % )	-	-
<b>IV. HİSSE BAŞINA TEMETTÜ</b>		
4.1 HİSSE SENEDİ SAHİPLERİNE	-	-
4.2 HİSSE SENEDİ SAHİPLERİNE ( % )	-	-
4.3 İMTİYAZLI HİSSE SENEDİ SAHİPLERİNE	-	-
4.4 İMTİYAZLI HİSSE SENEDİ SAHİPLERİNE ( % )	-	-

(\*) 2015 yılı kar dağıtımına ilişkin karar Genel Kurul'da verilecektir.

(\*\*) BDDK tarafından erelenmiş vergi varlıklarına ilişkin gelir tutarlarının nakit yada iç kaynak olarak nitelendirilmeyeceği ve dolayısıyla dönem karının bahse konu varlıklardan kaynaklanan kısmının kar dağıtımına ve sermaye artırımına konu edilmemesi gerektiği mutalaa edildiğinden, 31 Aralık 2015 tarihi itibarıyla Banka'nın erelenmiş vergi varlıklarından kaynaklanan 12.658 TL erelenmiş vergi geliri, kar dağıtımına konu edilmeyecektir.

(\*\*\*) Ortaklara bedelsiz hisse senedi olarak dağıtılmıştır.



Building a better  
working world

Güney Bağımsız Denetim ve  
SMMM AŞ  
Eski Büyükdere Cad.  
Orjin Maslak No:27  
Maslak, Sarıyer 34398  
İstanbul - Turkey

Tel : +90 212 315 30 00  
Fax: +90 212 230 82 91  
ey.com  
Ticaret Sicil No: 479920-427502

## Bağımsız Denetçi Raporu

### Finansbank Anonim Şirketi Yönetim Kurulu'na

#### Konsolide Finansal Tablolara İlişkin Rapor

Finansbank Anonim Şirketi'nin ("Banka") ve konsolidasyona tabi ortaklıklarının (hep birlikte "Grup" olarak anılacaktır) 31 Aralık 2015 tarihli konsolide bilançosu ile aynı tarihte sona eren hesap dönemine ait; konsolide gelir tablosu, konsolide özkaynaklarda muhasebeleştirilen gelir gider kalemlerine ilişkin tablo, konsolide özkaynak değişim tablosu, konsolide nakit akış tablosu ile önemli muhasebe politikalarını özetleyen dipnotlar ve diğer açıklayıcı notlardan oluşan ilişikteki konsolide finansal tablolarını denetlemiş bulunuyoruz.

#### Yönetimin Konsolide Finansal Tablolara İlişkin Sorumluluğu

Banka yönetimi, konsolide finansal tabloların 1 Kasım 2006 tarihli ve 26333 sayılı Resmi Gazete'de yayımlanan "Bankaların Muhasebe Uygulamalarına ve Belgelerin Saklanması İlişkin Usul ve Esaslar Hakkında Yönetmelik" ve Bankacılık Düzenleme ve Denetleme Kurulu tarafından bankaların hesap ve kayıt düzenine ilişkin yayımlanan diğer düzenlemeler ile Bankacılık Düzenleme ve Denetleme Kurumu ("BDDK") genelge ve açıklamaları ve bunlar ile düzenlenmeyen konularda Türkiye Denetim Standartları'nın bir parçası olan "BDDK Muhasebe ve Finansal Raporlama Mevzuatı" na uygun olarak hazırlanmasından, gerçeğe uygun bir biçimde sunumundan ve hata veya hile kaynaklı önemli yanlışlık içermeyen konsolide finansal tabloların hazırlanmasını sağlamak için gerekli gördüğü iç kontrolden sorumludur.

#### Bağımsız Denetçinin Sorumluluğu

Sorumluluğumuz, yaptığımız bağımsız denetime dayanarak bu konsolide finansal tablolar hakkında görüş vermektir. Yaptığımız bağımsız denetim, BDDK tarafından 2 Nisan 2015 tarihli 29314 sayılı Resmi Gazete'de yayımlanan "Bankaların Bağımsız Denetimi Hakkında Yönetmelik" ve Kamu Gözetimi Muhasebe ve Denetim Standartları Kurumu ("KGGK") tarafından yayımlanan Türkiye Denetim Standartları'nın bir parçası olan Bağımsız Denetim Standartları'na uygun olarak yürütülmüştür. Bu standartlar, etik hükümlere uygunluk sağlanmasını ve bağımsız denetimin, konsolide finansal tabloların önemli yanlışlık içerip içermediğine dair makul güvence elde etmek üzere planlanarak yürütülmesini gerektirmektedir.

Bağımsız denetim, konsolide finansal tablolardaki tutar ve açıklamalar hakkında denetim kanıtı elde etmek amacıyla denetim prosedürlerinin uygulanmasını içerir. Bu prosedürlerin seçimi, konsolide finansal tablolardaki hata veya hile kaynaklı "önemli yanlışlık" risklerinin değerlendirilmesi de dâhil, bağımsız denetçinin mesleki muhakemesine dayanır. Bağımsız denetçi, risk değerlendirmelerini yaparken, şartlara uygun denetim prosedürlerini tasarlamak amacıyla bankanın konsolide finansal tablolarının hazırlanması ve gerçeğe uygun sunumuyla ilgili iç kontrolü değerlendirir, ancak bu değerlendirme, bankanın iç kontrolünün etkinliğine ilişkin bir görüş verme amacı taşımaz. Bağımsız denetim, bir bütün olarak konsolide finansal tabloların sunumunun değerlendirilmesinin yanı sıra, banka yönetimi tarafından kullanılan muhasebe politikalarının uygunluğunun ve yapılan muhasebe tahminlerinin makul olup olmadığının değerlendirilmesini de içerir.

Bağımsız denetim sırasında elde ettiğimiz bağımsız denetim kanıtlarının, görüşümüzün oluşturulması için yeterli ve uygun bir dayanak oluşturduğuna inanıyoruz.



Building a better  
working world

### **Şartlı Görüşün Dayanağı:**

31 Aralık 2015 tarihi itibarıyla hazırlanan ilişikteki konsolide finansal tablolar, Banka yönetimi tarafından gelecek dönemlerde ekonomide ve piyasalarda meydana gelebilecek gelişmelerin olası etkileri dikkate alınarak 82.000 Bin TL'si 2014 yılında, 18.000 Bin TL'si ise cari dönemde ayrılan toplam 100.000 Bin TL tutarındaki serbest karşılığı içermektedir.

### **Görüş**

Görüşümüze göre, yukarıdaki paragrafta açıklanan hususun konsolide finansal tablolar üzerindeki etkisi haricinde, konsolide finansal tablolar, Finansbank Anonim Şirketi'nin ve konsolidasyona tabi ortaklıklarının 31 Aralık 2015 tarihi itibarıyla finansal durumunu ve aynı tarihte sona eren hesap dönemine ait finansal performansını ve nakit akışlarını; BDDK Muhasebe ve Finansal Raporlama Mevzuatı'na uygun olarak tüm önemli yönleriyle gerçeğe uygun bir biçimde sunmaktadır.

### **Mevzuattan Kaynaklanan Diğer Yükümlülüklerle İlişkin Rapor**

6102 sayılı Türk Ticaret Kanunu'nun ("TTK") 402 nci maddesinin dördüncü fıkrası uyarınca; Banka'nın 1 Ocak – 31 Aralık 2015 hesap döneminde defter tutma düzeninin, TTK ile Banka esas sözleşmesinin finansal raporlamaya ilişkin hükümlerine uygun olmadığına dair önemli bir hususa rastlanmamıştır.

TTK'nın 402 nci maddesinin dördüncü fıkrası uyarınca, Yönetim Kurulu tarafımıza denetim kapsamında istenen açıklamaları yapmış ve talep edilen belgeleri vermiştir.

Güney Bağımsız Denetim ve Serbest Muhasebeci Mali Müşavirlik Anonim Şirketi  
A member firm of Ernst & Young Global Limited



**Daniya Harman, SMMM**  
Sorumlu Denetçi

19 Şubat 2016  
İstanbul, Türkiye

**FİNANSBANK ANONİM ŞİRKETİ**  
**31 ARALIK 2015 TARİHİ İTİBARIYLA**  
**KONSOLİDE BİLANÇO (FİNANSAL DURUM TABLOSU)**  
(Tutarlar aksi belirtilmedikçe Bin Türk Lirası (TL) olarak ifade edilmiştir.)

**I. KONSOLİDE BİLANÇO - AKTİF KALEMLER**

	Dipnot 5. Bölüm I.	Bağımsız Denetimden Geçmiş 31.12.2015			Bağımsız Denetimden Geçmiş 31.12.2014		
		TP	YP	Toplam	TP	YP	Toplam
<b>I. NAKİT DEĞERLER VE MERKEZ BANKASI</b>	(1)	2.088.093	7.908.952	9.997.045	1.503.288	7.160.632	8.663.920
<b>II. GERÇEĞE UYGUN D FARKI K/Z'A YANSITILAN FV (Net)</b>	(2)	2.115.453	253.235	2.368.688	1.247.255	151.764	1.399.019
2.1 Alım Satım Amaçlı Finansal Varlıklar		2.068.099	253.235	2.321.334	1.149.112	151.764	1.300.876
2.1.1 Devlet Borçlanma Senetleri		67.569	4.853	72.422	38.671	2.299	40.970
2.1.2 Sermaye Payı Temsil Eden Menkul Değerler		-	-	-	-	-	-
2.1.3 Alım Satım Amaçlı Türev Finansal Varlıklar		1.988.998	248.382	2.237.380	1.103.005	149.465	1.252.470
2.1.4 Diğer Menkul Değerler		11.532	-	11.532	7.436	-	7.436
2.2 Gerçeğe Uygun Değer Farkı Kar/Zarara Yansıtılan O. Sınıflandırılan FV		47.354	-	47.354	98.143	-	98.143
2.2.1 Devlet Borçlanma Senetleri		-	-	-	-	-	-
2.2.2 Sermaye Payı Temsil Eden Menkul Değerler		-	-	-	-	-	-
2.2.3 Krediler		47.354	-	47.354	98.143	-	98.143
2.2.4 Diğer Menkul Değerler		-	-	-	-	-	-
<b>III. BANKALAR</b>	(3)	10.345	307.794	318.139	39.783	260.651	300.434
<b>IV. PARA PİYASALARINDAN ALACAKLAR</b>		87.711	-	87.711	244.425	-	244.425
4.1 Bankalararası Para Piyasasından Alacaklar		-	-	-	-	-	-
4.2 İMKB Takasbank Piyasasından Alacaklar		87.711	-	87.711	44.363	-	44.363
4.3 Ters Repo İşlemlerinden Alacaklar	(4)	-	-	-	200.062	-	200.062
<b>V. SATILMAYA HAZIR FİNANSAL VARLIKLAR (Net)</b>	(5)	3.383.136	1.912.514	5.295.650	3.956.342	1.477.171	5.433.513
5.1 Sermaye Payı Temsil Eden Menkul Değerler		4.098	-	4.098	4.229	-	4.229
5.2 Devlet Borçlanma Senetleri		3.378.323	1.880.669	5.258.992	3.924.071	1.444.438	5.368.509
5.3 Diğer Menkul Değerler		715	31.845	32.560	28.042	32.733	60.775
<b>VI. KREDİLER VE ALACAKLAR</b>	(6)	47.152.143	9.910.052	57.062.195	42.749.678	7.333.602	50.083.280
6.1 Krediler ve Alacaklar		46.399.263	9.910.052	56.309.315	42.178.321	7.333.602	49.511.923
6.1.1 Bankanın Dahil Olduğu Risk Grubuna Kullanılan Krediler		-	-	-	-	1.715	1.715
6.1.2 Devlet Borçlanma Senetleri		-	-	-	-	-	-
6.1.3 Diğer		46.399.263	9.910.052	56.309.315	42.178.321	7.331.887	49.510.208
6.2 Takipteki Krediler		3.814.659	-	3.814.659	2.739.971	-	2.739.971
6.3 Özel Karşılıklar (-)		3.061.779	-	3.061.779	2.168.614	-	2.168.614
<b>VII. FAKTORİNG ALACAKLARI</b>	(7)	544.992	26.734	571.726	433.642	9.570	443.212
<b>VIII. VADEYE KADAR ELDE TUTULACAK YATIRIMLAR (Net)</b>	(8)	3.009.964	863.950	3.873.914	3.052.566	674.657	3.727.223
8.1 Devlet Borçlanma Senetleri		3.009.964	110.652	3.120.616	3.052.566	90.418	3.142.984
8.2 Diğer Menkul Değerler		-	753.298	753.298	-	584.239	584.239
<b>IX. İŞTİRAKLER (Net)</b>	(9)	3.766	-	3.766	3.766	-	3.766
9.1 Özkaynak Yöntemine Göre Muhasebeleştirilenler		-	-	-	-	-	-
9.2 Konsolide Edilmeyenler		3.766	-	3.766	3.766	-	3.766
9.2.1 Mali İştirakler		-	-	-	-	-	-
9.2.2 Mali Olmayan İştirakler		3.766	-	3.766	3.766	-	3.766
<b>X. BAĞLI ORTAKLIKLAR (Net)</b>	(10)	18.054	-	18.054	18.054	-	18.054
10.1 Konsolide Edilmeyen Mali Ortaklıklar		-	-	-	-	-	-
10.2 Konsolide Edilmeyen Mali Olmayan Ortaklıklar		18.054	-	18.054	18.054	-	18.054
<b>XI. BİRLİKTE KONTROL EDİLEN ORTAKLIKLAR (İŞ ORTAKLIKLARI) (Net)</b>	(11)	106.027	-	106.027	168.047	-	168.047
11.1 Özkaynak Yöntemine Göre Muhasebeleştirilenler		103.227	-	103.227	165.247	-	165.247
11.2 Konsolide Edilmeyenler		2.800	-	2.800	2.800	-	2.800
11.2.1 Mali Ortaklıklar		-	-	-	-	-	-
11.2.2 Mali Olmayan Ortaklıklar		2.800	-	2.800	2.800	-	2.800
<b>XII. KİRALAMA İŞLEMLERİNDEN ALACAKLAR (Net)</b>	(12)	823.804	1.113.148	1.936.952	617.794	912.498	1.530.292
12.1 Finansal Kiralama Alacakları		1.016.018	1.234.822	2.250.840	752.996	1.013.007	1.766.003
12.2 Faaliyet Kiralaması Alacakları		-	-	-	-	-	-
12.3 Diğer		-	-	-	-	-	-
12.4 Kazanılmamış Gelirler (-)		192.214	121.674	313.888	135.202	100.509	235.711
<b>XIII. RİSKTEN KORUNMA AMAÇLI TÜREV FİNANSAL VARLIKLAR</b>	(13)	3.219.905	19.104	3.239.009	1.965.902	22.844	1.988.746
13.1 Gerçeğe Uygun Değer Riskinden Korunma Amaçlılar		2.292.114	18.069	2.310.183	1.459.151	22.844	1.481.995
13.2 Nakit Akışı Riskinden Korunma Amaçlılar		927.791	1.035	928.826	506.751	-	506.751
13.3 Yurt dışındaki Net Yatırım Riskinden Korunma Amaçlılar		-	-	-	-	-	-
<b>XIV. MADDİ DURAN VARLIKLAR (Net)</b>	(14)	1.581.501	8	1.581.509	1.472.085	10	1.472.095
<b>XV. MADDİ OLMAYAN DURAN VARLIKLAR (Net)</b>	(15)	270.040	-	270.040	235.294	-	235.294
15.1 Şerefiye		-	-	-	8.969	-	8.969
15.2 Diğer		270.040	-	270.040	226.325	-	226.325
<b>XVI. YATIRIM AMAÇLI GAYRİMENKULLER (Net)</b>	(16)	-	-	-	-	-	-
<b>XVII. VERGİ VARLIĞI</b>	(17)	107.789	-	107.789	62.448	-	62.448
17.1 Cari Vergi Varlığı		6.846	-	6.846	269	-	269
17.2 Ertelenmiş Vergi Varlığı		100.943	-	100.943	62.179	-	62.179
<b>XVIII. SATIŞ AMAÇLI ELDE TUTULAN VE DURDURULAN FAALİYETLERE İLİŞKİN DURAN VARLIKLAR (Net)</b>	(18)	-	-	-	63.090	-	63.090
18.1 Satış Amaçlı		-	-	-	63.090	-	63.090
18.2 Durdurulan Faaliyete İlişkin		-	-	-	-	-	-
<b>XIX. DİĞER AKTİFLER</b>	(19)	1.081.061	129.791	1.210.852	893.032	105.235	998.267
<b>AKTİF TOPLAMI</b>				65.603.784	22.445.282	88.049.066	58.726.491
				18.108.634	76.835.125		

**FİNANSBANK ANONİM ŞİRKETİ**  
**31 ARALIK 2015 TARİHİ İTİBARIYLA**  
**KONSOLİDE BİLANÇO (FİNANSAL DURUM TABLOSU)**  
 (Tutarlar aksi belirtilmedikçe Bin Türk Lirası (TL) olarak ifade edilmiştir.)

**I. KONSOLİDE BİLANÇO – PASİF KALEMLER**

	Dipnot 5. Bölüm II.	Bağımsız Denetimden Geçmiş 31.12.2015			Bağımsız Denetimden Geçmiş 31.12.2014		
		TP	YP	Toplam	TP	YP	Toplam
<b>I. MEVDUAT</b>	(1)	28.787.585	19.523.692	48.311.277	27.172.782	14.722.952	41.895.734
1.1 Banka'nın Dahil Olduğu Risk Grubunun Mevduatı		217.793	52.457	270.250	216.657	21.655	238.312
1.2 Diğer		28.569.792	19.471.235	48.041.027	26.956.125	14.701.297	41.657.422
<b>II. ALIM SATIM AMAÇLI TÜREV FİNANSAL BORÇLAR</b>	(2)	1.882.909	273.555	2.156.464	1.092.817	159.483	1.252.300
<b>III. ALINAN KREDİLER</b>	(3)	501.930	5.564.127	6.066.057	498.271	5.354.813	5.853.084
<b>IV. PARA PİYASALARINA BORÇLAR</b>		2.951.341	1.857.920	4.809.261	2.784.569	1.431.183	4.215.752
4.1 Bankalararası Para Piyasalarından Borçlar		-	-	-	-	-	-
4.2 İMKB Takasbank Piyasasından Borçlar		147.173	-	147.173	59.332	-	59.332
4.3 Repo İşlemlerinden Sağlanan Fonlar	(4)	2.804.168	1.857.920	4.662.088	2.725.237	1.431.183	4.156.420
<b>V. İHİRAC EDİLEN MENKUL KIYMETLER (Net)</b>	(5)	841.151	4.985.836	5.826.987	2.325.486	3.500.012	5.825.498
5.1 Bonolar		770.076	-	770.076	2.000.828	262.040	2.262.868
5.2 Varlığa Dayalı Menkul Kıymetler		-	-	-	-	-	-
5.3 Tahviller		71.075	4.985.836	5.056.911	324.658	3.237.972	3.562.630
<b>VI. FONLAR</b>		-	-	-	-	-	-
6.1 Müstakriz Fonlar		-	-	-	-	-	-
6.2 Diğer		-	-	-	-	-	-
<b>VII. MUHTELİF BORÇLAR</b>		2.061.023	3.462.407	5.523.430	1.647.221	2.178.437	3.825.658
<b>VIII. DİĞER YABANCI KAYNAKLAR</b>	(6)	1.003.771	165.549	1.169.320	935.304	131.185	1.066.489
<b>IX. FAKTÖRİNG BORÇLARI</b>		-	-	-	-	-	-
<b>X. KİRALAMA İŞLEMLERİNDEN BORÇLAR (Net)</b>	(7)	-	-	-	-	-	-
10.1 Finansal Kiralama Borçları		-	-	-	-	-	-
10.2 Faaliyet Kiralaması Borçları		-	-	-	-	-	-
10.3 Diğer		-	-	-	-	-	-
10.4 Ertelenmiş Finansal Kiralama Giderleri (-)		-	-	-	-	-	-
<b>XI. RİSKTEN KORUNMA AMAÇLI TÜREV FİNANSAL BORÇLAR</b>	(8)	60.229	223.215	283.444	202.104	149.976	352.080
11.1 Geçeğe Uygun Değer Riskinden Korunma Amaçlılar		-	178.808	178.808	70.738	149.976	220.714
11.2 Nakit Akış Riskinden Korunma Amaçlılar		60.229	44.407	104.636	131.366	-	131.366
11.3 Yurt dışındaki Net Yatırım Riskinden Korunma Amaçlılar		-	-	-	-	-	-
<b>XII. KARŞILIKLAR</b>	(9)	1.777.641	-	1.777.641	1.451.752	-	1.451.752
12.1 Genel Karşılıklar		1.190.403	-	1.190.403	942.661	-	942.661
12.2 Yeniden Yapılanma Karşılığı		-	-	-	-	-	-
12.3 Çalışan Hakları Karşılığı		250.505	-	250.505	211.867	-	211.867
12.4 Sigorta Teknik Karşılıkları (Net)		-	-	-	-	-	-
12.5 Diğer Karşılıklar		336.733	-	336.733	297.224	-	297.224
<b>XIII. VERGİ BORCU</b>	(10)	57.581	-	57.581	177.452	-	177.452
13.1 Cari Vergi Borcu		57.581	-	57.581	175.964	-	175.964
13.2 Ertelenmiş Vergi Borcu		-	-	-	1.488	-	1.488
<b>XIV. SATIŞ AMAÇLI ELDE TUTULAN VE DURDURULAN FAALİYETLERE İLİŞKİN DURAN VARLIK BORÇLARI (Net)</b>	(11)	-	-	-	-	-	-
14.1 Satış Amaçlı		-	-	-	-	-	-
14.2 Durdurulan Faaliyete İlişkin		-	-	-	-	-	-
<b>XV. ÖZMAYE BENZERİ KREDİLER</b>	(12)	-	2.662.119	2.662.119	-	2.121.712	2.121.712
<b>XVI. ÖZKAYNAKLAR</b>		9.583.782	(178.297)	9.405.485	8.854.233	(56.619)	8.797.614
16.1 Ödenmiş Sermaye	(13)	3.000.000	-	3.000.000	2.835.000	-	2.835.000
16.2 Sermaye Yedekleri	(29.747)	(178.297)	(208.044)	(386.341)	(84.398)	(56.619)	(141.017)
16.2.1 Hisse Senedi İhraç Primleri	(14)	714	-	714	714	-	714
16.2.2 Hisse Senedi İptal Karları		-	-	-	-	-	-
16.2.3 Menkul Değerler Değerleme Farkları	(15)	(65.962)	(178.297)	(244.259)	4.763	(56.619)	(51.856)
16.2.4 Maddi Duran Varlıklar Yeniden Değerleme Farkları		-	-	-	-	-	-
16.2.5 Maddi Olmayan Duran Varlıklar Yeniden Değerleme Farkları		-	-	-	-	-	-
16.2.6 Yatırım Amaçlı Gayrimenkuller Yeniden Değerleme Farkları		-	-	-	-	-	-
16.2.7 İştirakler, Bağlı Ort. ve Birlikte Kontrol Edilen Ort. (İş Ort.) Bedelsiz Hisse Senetleri		-	-	-	-	-	-
16.2.8 Riskten Korunma Fonları (Etkin kısım)		81.175	-	81.175	(40.479)	-	(40.479)
16.2.9 Satış Amaçlı Elde Tutulan ve Durdurulan Faaliyetlere İlişkin Duran Varlıkların Birikmiş Değerleme Farkları		-	-	-	-	-	-
16.2.10 Diğer Sermaye Yedekleri		(45.674)	-	(45.674)	(49.396)	-	(49.396)
16.3 Kar Yedekleri		5.621.561	-	5.621.561	4.853.036	-	4.853.036
16.3.1 Yasal Yedekler		451.979	-	451.979	402.779	-	402.779
16.3.2 Statü Yedekleri		-	-	-	-	-	-
16.3.3 Olağanüstü Yedekler		5.169.582	-	5.169.582	4.450.257	-	4.450.257
16.3.4 Diğer Kar Yedekleri		-	-	-	-	-	-
16.4 Kar veya Zarar		802.739	-	802.739	1.072.420	-	1.072.420
16.4.1 Geçmiş Yıllar Kar ve Zararları		138.389	-	138.389	171.732	-	171.732
16.4.2 Dönem Net Kar ve Zararı		664.350	-	664.350	900.688	-	900.688
16.5 Azımlık Hakkı		189.229	-	189.229	178.175	-	178.175
<b>PASİF TOPLAMI</b>		<b>49.508.943</b>	<b>38.540.123</b>	<b>88.049.066</b>	<b>47.141.991</b>	<b>29.693.134</b>	<b>76.835.125</b>

## FINANSBANK ANONİM ŞİRKETİ

### 31 ARALIK 2015 TARİHİ İTİBARIYLA

### KONSOLİDE NAZIM HESAPLAR TABLOSU

(Tutarlar aksi belirtilmedikçe Bin Türk Lirası (TL) olarak ifade edilmiştir.)

## II. KONSOLİDE NAZIM HESAPLAR TABLOSU

	Bağışsız Denetimden Geçmiş			Bağışsız Denetimden Geçmiş		
	Dipnot 5. Bölüm III.	31.12.2015	31.12.2015	31.12.2014	31.12.2014	31.12.2014
	TP	YP	TOPLAM	TP	YP	TOPLAM
<b>A. BİLANÇO DIŞI YÜKÜMLÜLÜKLER (I+II+III)</b>	<b>101.092.734</b>	<b>99.496.711</b>	<b>200.589.445</b>	<b>88.950.232</b>	<b>81.070.293</b>	<b>170.020.525</b>
<b>I. GARANTİ VE KEFALETLER</b>	<b>(1), (2), (3),(4), (6)</b>	<b>6.009.442</b>	<b>4.466.384</b>	<b>10.475.826</b>	<b>5.214.732</b>	<b>3.945.677</b>
1.1 Teminat Mektupları	5.981.355	3.047.590	9.028.945	5.205.798	2.208.929	7.144.727
1.1.1 Devlet İhale Kanunu Kapsamına Girenler	294.530	30.894	325.424	238.293	28.417	266.710
1.1.2 Diğer Ticaret İşlemleri Dolayısıyla Verilenler	3.171.512	3.016.696	6.188.208	2.895.013	2.180.512	5.075.525
1.1.3 Diğer Teminat Mektupları	2.515.313	-	2.515.313	2.072.492	-	2.072.492
1.2 Banka Kredileri	23.085	772.477	795.562	8.934	903.353	912.287
1.2.1 İhaleat Kabul Kredileri	23.085	772.477	795.562	8.934	903.353	912.287
1.2.2 Diğer Banka Kabulleri	-	-	-	-	-	-
1.3 Akreditifler	5.002	646.317	651.319	-	812.318	812.318
1.3.1 Belge İ Akreditifler	5.002	628.377	633.379	-	614.869	614.869
1.3.2 Diğer Akreditifler	-	17.940	17.940	-	197.449	197.449
1.4 Garanti Verilen Prefinansmanlar	-	-	-	-	-	-
1.5 Cirolar	-	-	-	-	-	-
1.5.1 T.C. Merkez Bankasına Cirolar	-	-	-	-	-	-
1.5.2 Diğer Cirolar	-	-	-	-	-	-
1.6 Menkul Kıymet Satım Alım Garantilerimizden	-	-	-	-	-	-
1.7 Faktoring Garantilerinden	-	-	-	-	-	-
1.8 Diğer Garantilerimizden	-	-	-	-	21.077	21.077
1.9 Diğer Kefaletlerimizden	-	-	-	-	-	-
<b>II. TAAHHÜTLER</b>	<b>(1)</b>	<b>35.030.262</b>	<b>727.276</b>	<b>29.112.513</b>	<b>2.365.704</b>	<b>31.478.217</b>
2.1 Cayılabılır Taahhütler	33.929.719	663.627	34.593.346	29.008.708	1.907.143	30.915.851
2.1.1 Vadeli, Aktif Değer Alım Taahhütleri	190.701	612.957	803.658	688.063	1.862.257	2.550.320
2.1.2 Vadeli, Mevduat Al-Sat Taahhütleri	-	-	-	-	-	-
2.1.3 İştirak ve Bağ. Ort. Ser. İştirak Taahhütleri	-	-	-	-	-	-
2.1.4 Kul. Gar. Kredisi Tahsis Taahhütleri	14.364.712	291	14.365.003	8.536.833	232	8.537.065
2.1.5 Men. Kıym. İhr. Aracılık Taahhütleri	-	-	-	-	-	-
2.1.6 Zorunlu Karşılıklı Ödeme Taahhüdü	-	-	-	-	-	-
2.1.7 Çekler İçin Ödeme Taahhütlerimiz	2.558.758	-	2.558.758	2.420.299	-	2.420.299
2.1.8 İhracat Taahhütlerinden Kaynaklanan Vergi ve Fon Yükümlülükleri	8.479	-	8.479	7.626	-	7.626
2.1.9 Kredi Kartı Harcaması Limiti Taahhütleri	16.255.578	-	16.255.578	16.812.040	-	16.812.040
2.1.10 Kredi Kartları ve Bankacılık Hizmetlerine İlişkin Promosyon Uyg. Taahh.	34.278	-	34.278	22.604	-	22.604
2.1.11 Açığa Menkul Kıymet Satış Taahhütlerinden Alacaklar	-	-	-	-	-	-
2.1.12 Açığa Menkul Kıymet Satış Taahhütlerinden Borçlar	-	-	-	-	-	-
2.1.13 Diğer Cayılabılır Taahhütler	517.213	50.379	567.592	521.243	44.654	565.897
2.2 Cayılabılır Taahhütler	1.100.543	63.649	1.164.192	103.805	458.561	562.366
2.2.1 Cayılabılır Kredi Tahsis Taahhütleri	1.100.543	63.649	1.164.192	103.805	458.561	562.366
2.2.2 Diğer Cayılabılır Taahhütler	-	-	-	-	-	-
<b>III. TÜREV FİNANSAL ARAÇLAR</b>	<b>(5), (6)</b>	<b>60.053.030</b>	<b>94.303.051</b>	<b>154.356.081</b>	<b>54.622.987</b>	<b>74.758.912</b>
3.1 Riskten Korunma Amaçlı Türev Finansal Araçlar	14.891.873	21.742.737	36.634.610	13.357.379	16.633.829	29.991.208
3.1.1 Gerçeğe Uygun Değer Riskinden Korunma Amaçlı İşlemler	4.300.297	13.464.154	17.764.451	6.870.913	12.335.168	19.206.081
3.1.2 Nakit Akış Riskinden Korunma Amaçlı İşlemler	10.591.576	8.278.583	18.870.159	6.486.466	4.298.661	10.785.127
3.1.3 Yurt dışındaki Net Yatırım Riskinden Korunma Amaçlı İşlemler	-	-	-	-	-	-
3.2 Alım Satım Amaçlı İşlemler	45.161.157	72.560.314	117.721.471	41.265.608	58.125.083	99.390.691
3.2.1 Vadeli Döviz Alım-Satım İşlemleri	3.972.761	4.554.462	8.527.223	2.329.798	2.771.354	5.101.152
3.2.1.1 Vadeli Döviz Alım İşlemleri	2.602.412	1.664.211	4.266.623	1.305.411	1.244.832	2.550.243
3.2.1.2 Vadeli Döviz Satım İşlemleri	1.370.349	2.890.251	4.260.600	1.024.387	1.526.522	2.550.909
3.2.2 Para ve Faiz Swap İşlemleri	36.000.372	58.282.028	94.282.400	35.823.945	47.942.651	83.766.596
3.2.2.1 Swap Para Alım İşlemleri	15.893.629	25.523.970	41.417.599	19.228.003	17.891.715	37.119.718
3.2.2.2 Swap Para Satım İşlemleri	19.805.147	21.605.030	41.410.177	15.666.682	21.437.538	37.104.220
3.2.2.3 Swap Faiz Alım İşlemleri	150.798	5.576.514	5.727.312	464.630	4.306.699	4.771.329
3.2.2.4 Swap Faiz Satım İşlemleri	150.798	5.576.514	5.727.312	464.630	4.306.699	4.771.329
3.2.3 Para, Faiz ve Menkul Değer Opsiyonları	5.187.330	8.443.962	13.631.292	3.110.969	6.955.232	10.066.201
3.2.3.1 Para Alım Opsiyonları	2.727.400	4.088.589	6.815.989	1.502.096	3.520.388	5.022.484
3.2.3.2 Para Satım Opsiyonları	2.459.930	4.355.373	6.815.303	1.608.873	3.434.844	5.043.717
3.2.3.3 Faiz Alım Opsiyonları	-	-	-	-	-	-
3.2.3.4 Faiz Satım Opsiyonları	-	-	-	-	-	-
3.2.3.5 Menkul Değerler Alım Opsiyonları	-	-	-	-	-	-
3.2.3.6 Menkul Değerler Satım Opsiyonları	-	-	-	-	-	-
3.2.4 Futures Para İşlemleri	694	32.026	32.720	896	38.444	39.340
3.2.4.1 Futures Para Alım İşlemleri	347	16.013	16.360	448	19.222	19.670
3.2.4.2 Futures Para Satım İşlemleri	347	16.013	16.360	448	19.222	19.670
3.2.5 Futures Faiz Alım-Satım İşlemleri	-	535.474	535.474	-	-	-
3.2.5.1 Futures Faiz Alım İşlemleri	-	267.737	267.737	-	-	-
3.2.5.2 Futures Faiz Satım İşlemleri	-	267.737	267.737	-	-	-
3.2.6 Diğer	-	712.362	712.362	-	417.402	417.402
<b>B. EMANET VE REHİNLİ KIYMETLER (IV+V+VI)</b>	<b>470.326.939</b>	<b>833.259.316</b>	<b>553.586.255</b>	<b>407.530.063</b>	<b>69.547.687</b>	<b>477.077.750</b>
<b>IV. EMANET KIYMETLER</b>	<b>21.826.403</b>	<b>2.674.784</b>	<b>24.501.187</b>	<b>15.754.863</b>	<b>2.011.045</b>	<b>17.765.908</b>
4.1 Müşteri Fon ve Portfolyo Mevcutları	5.435.302	195	5.435.497	4.064.430	1.590	4.066.020
4.2 Emanete Alınan Menkul Değerler	196.455	815.520	1.011.975	1.232.314	757.722	1.990.036
4.3 Tahsisle Alınan Çekler	2.640.870	375.448	3.016.318	2.310.295	309.252	2.619.547
4.4 Tahsisle Alınan Ticari Senetler	781.303	158.196	939.499	663.699	142.261	805.960
4.5 Tahsisle Alınan Diğer Kıymetler	-	-	-	-	-	-
4.6 İhracata Arac Olarak Alınan Kıymetler	-	-	-	-	-	-
4.7 Diğer Emanet Kıymetler	12.772.473	1.325.425	14.097.898	7.484.125	800.220	8.284.345
4.8 Emanet Kıymet Alanlar	-	-	-	-	-	-
<b>V. REHİNLİ KIYMETLER</b>	<b>274.029.387</b>	<b>44.825.851</b>	<b>318.855.238</b>	<b>234.715.130</b>	<b>31.709.225</b>	<b>266.424.355</b>
5.1 Menkul Kıymetler	889.715	3.510.280	4.399.995	620.378	2.260.821	2.881.199
5.2 Teminat Senetleri	202.830	56.171	259.001	181.761	52.651	234.412
5.3 Emtia	62.871	-	62.871	41.344	-	41.344
5.4 Varant	-	-	-	-	-	-
5.5 Gayrimenkul	68.856.288	23.649.829	92.506.117	57.209.764	11.327.616	68.537.380
5.6 Diğer Rehinli Kıymetler	204.017.683	17.609.571	221.627.254	176.661.883	18.068.137	194.730.020
5.7 Rehinli Kıymet Alanlar	-	-	-	-	-	-
<b>VI. KABUL EDİLEEN AVALLER VE KEFALETLER</b>	<b>174.471.149</b>	<b>35.758.681</b>	<b>210.229.830</b>	<b>157.060.070</b>	<b>35.827.417</b>	<b>192.887.487</b>
<b>BİLANÇO DIŞI HESAPLAR TOPLAMI (A+B)</b>	<b>571.419.673</b>	<b>182.756.027</b>	<b>754.175.700</b>	<b>496.480.295</b>	<b>150.617.980</b>	<b>647.098.275</b>

İlişkili notlar bu konsolide finansal tabloların tamamlayıcı parçalarıdır.

**FİNANSBANK ANONİM ŞİRKETİ**  
**31 ARALIK 2015 TARİHİNDE SONA EREN HESAP DÖNEMİNE AİT**  
**KONSOLİDE GELİR TABLOSU (KAR VE ZARAR CETVELİ)**

(Tutarlar aksi belirtilmedikçe Bin Türk Lirası (TL) olarak ifade edilmiştir.)

**III. KONSOLİDE GELİR TABLOSU**

		Bağımsız Denetimden Gecmiş 01.01 - 31.12.2015	Bağımsız Denetimden Gecmiş 01.01 - 31.12.2014	
		Dipnot 5 Bölüm IV.		
<b>I.</b>	<b>FAİZ GELİRLERİ</b>	<b>(1)</b>	<b>7.835.586</b>	<b>6.700.863</b>
1.1	Kredilerden Alınan Faizler		6.683.487	5.596.739
1.2	Zorunlu Karşılıklardan Alınan Faizler		22.770	538
1.3	Bankalardan Alınan Faizler		3.734	6.507
1.4	Para Piyasası İşlemlerinden Alınan Faizler		129.650	45.136
1.5	Menkul Değerlerden Alınan Faizler		750.612	853.052
1.5.1	Alım Satım Amaçlı Finansal Varlıklardan		3.878	10.344
1.5.2	Gerçeğe Uygun Değer Farkı Kar/ Zarara Yansıtılan Olarak Sınıflandırılan FV		9.170	17.384
1.5.3	Satılmaya Hazır Finansal Varlıklardan		421.037	474.174
1.5.4	Vadeye Kadar Elde Tutulacak Yatırımlardan		316.527	351.150
1.6	Finansal Kiralama Gelirleri		168.211	132.799
1.7	Diğer Faiz Gelirleri		77.122	66.092
<b>II.</b>	<b>FAİZ GİDERLERİ</b>	<b>(2)</b>	<b>3.752.831</b>	<b>3.496.338</b>
2.1	Mevduata Verilen Faizler		2.819.109	2.652.784
2.2	Kullanılan Kredilere Verilen Faizler		338.974	282.935
2.3	Para Piyasası İşlemlerine Verilen Faizler		212.407	226.551
2.4	İhraç Edilen Menkul Kıymetlere Verilen Faizler		373.804	328.255
2.5	Diğer Faiz Giderleri		8.537	5.813
<b>III.</b>	<b>NET FAİZ GELİRİ (I - II)</b>		<b>4.082.755</b>	<b>3.204.525</b>
<b>IV.</b>	<b>NET ÜCRET VE KOMİSYON GELİRLERİ</b>		<b>1.387.238</b>	<b>1.396.983</b>
4.1	Alınan Ücret ve Komisyonlar		1.653.836	1.616.280
4.1.1	Gayri Nakdi Kredilerden		58.996	50.706
4.1.2	Diğer		1.594.840	1.565.574
4.2	Verilen Ücret ve Komisyonlar		266.598	219.297
4.2.1	Gayri Nakdi Kredilere Verilen		1.488	1.576
4.2.2	Diğer		265.110	217.721
<b>V.</b>	<b>TEMETTÜ GELİRLERİ</b>	<b>(3)</b>	<b>58</b>	<b>263</b>
<b>VI.</b>	<b>TİCARİ KAR / ZARAR (Net)</b>	<b>(4)</b>	<b>(727.321)</b>	<b>(251.727)</b>
6.1	Sermaye Piyasası İşlemleri Karı/Zararı		27.125	20.270
6.2	Türev Finansal İşlemlerden Kar/Zarar		(677.491)	(307.721)
6.3	Kambiyo İşlemleri Karı/Zararı		(76.955)	35.724
<b>VII.</b>	<b>DiĞER FAALİYET GELİRLERİ</b>	<b>(5)</b>	<b>272.748</b>	<b>385.552</b>
<b>VIII.</b>	<b>FAALİYET GELİRLERİ/GİDERLERİ TOPLAMI (III+IV+V+VI+VII)</b>		<b>5.015.478</b>	<b>4.735.596</b>
<b>IX.</b>	<b>KREDİ VE DiĞER ALACAKLAR DEĞER DÜŞÜŞ KARŞILIĞI (-)</b>	<b>(6)</b>	<b>1.207.444</b>	<b>1.100.491</b>
<b>X.</b>	<b>DiĞER FAALİYET GİDERLERİ (-)</b>	<b>(7)</b>	<b>2.874.440</b>	<b>2.443.011</b>
<b>XI.</b>	<b>NET FAALİYET KARI/ZARARI (VIII-IX-X)</b>		<b>933.594</b>	<b>1.192.094</b>
<b>XII.</b>	<b>BİRLEŞME İŞLEMİ SONRASINDA GELİR OLARAK KAYDEDİLEN FAZLALIK TUTARI</b>		-	-
	<b>ÖZKAYNAK YÖNEMİ UYGULANAN ORTAKLIKLARDAN KAR/ZARAR</b>		<b>(49.538)</b>	<b>(601)</b>
<b>XIII.</b>	<b>NET PARASAL POZİSYON KARI/ZARARI</b>		-	-
<b>XIV.</b>	<b>SÜRDÜRÜLEN FAALİYETLER VERGİ ÖNCESİ K/Z (XI+...+XIV)</b>	<b>(8)</b>	<b>884.056</b>	<b>1.191.493</b>
<b>XV.</b>	<b>SÜRDÜRÜLEN FAALİYETLER VERGİ KARŞILIĞI (±)</b>	<b>(9)</b>	<b>(203.642)</b>	<b>(275.554)</b>
16.1	Cari Vergi Karşılığı		(225.182)	(235.839)
16.2	Erteleilmiş Vergi Karşılığı		21.540	(39.715)
<b>XVI.</b>	<b>SÜRDÜRÜLEN FAALİYETLER DÖNEM NET K/Z (XV±XVI)</b>	<b>(10)</b>	<b>680.414</b>	<b>915.939</b>
<b>XVII.</b>	<b>DURDURULAN FAALİYETLERDEN GELİRLER</b>		-	-
18.1	Satış Amaçlı Elde Tutulan Duran Varlık Gelirleri		-	-
	İştirak, Bağlı Ortaklık ve Birlikte Kontrol Edilen Ortaklıklar (İş Ort.) Satış Karları		-	-
18.2	Diğer Durdurulan Faaliyet Gelirleri		-	-
<b>XIX.</b>	<b>DURDURULAN FAALİYETLERDEN GİDERLER (-)</b>		-	-
19.1	Satış Amaçlı Elde Tutulan Duran Varlık Giderleri		-	-
	İştirak, Bağlı Ortaklık ve Birlikte Kontrol Edilen Ortaklıklar (İş Ort.) Satış Zararları		-	-
19.2	Diğer Durdurulan Faaliyet Giderleri		-	-
<b>XX.</b>	<b>DURDURULAN FAALİYETLER VERGİ ÖNCESİ K/Z (XVIII-XIX)</b>	<b>(8)</b>	-	-
<b>XXI.</b>	<b>DURDURULAN FAALİYETLER VERGİ KARŞILIĞI (±)</b>	<b>(9)</b>	-	-
21.1	Cari Vergi Karşılığı		-	-
21.2	Erteleilmiş Vergi Karşılığı		-	-
<b>XXII.</b>	<b>DURDURULAN FAALİYETLER DÖNEM NET K/Z (XX±XXI)</b>	<b>(10)</b>	-	-
<b>XXIII.</b>	<b>NET DÖNEM KARI/ZARARI (XVII+XXII)</b>	<b>(11)</b>	<b>680.414</b>	<b>915.939</b>
23.1	Grupun Karı / Zararı		664.350	900.688
23.2	Azınlık Payları Kar / Zararı (-)		16.064	15.251
	Hisse Başına Kar / Zarar		0,02215	0,03002

İlişikteki notlar bu konsolide finansal tabloların tamamlayıcı parçalarıdır.



**FİNANSBANK ANONİM ŞİRKETİ****31 ARALIK 2015 TARİHİNDE SONA EREN HESAP DÖNEMİNE AİT ÖZKAYNAKLARDA MUHASEBELEŞTİRİLEN GELİR GİDER KALEMLERİNE İLİŞKİN KONSOLİDE TABLO (DİĞER KAPSAMLI GELİR TABLOSU)**

(Tutarlar aksi belirtilmedikçe Bin Türk Lirası (TL) olarak ifade edilmiştir.)

**IV. ÖZKAYNAKLARDA MUHASEBELEŞTİRİLEN GELİR GİDER KALEMLERİNE İLİŞKİN KONSOLİDE TABLO**

	Bağımsız Denetimden Geçmiş 01.01 - 31.12.2015	Bağımsız Denetimden Geçmiş 01.01 - 31.12.2014
I. MENKUL DEĞERLER DEĞERLEME FARKLARINA SATILMAYA HAZIR FİNANSAL VARLIKLARDAN EKLENEN	(242.460)	214.220
II. MADDİ DURAN VARLIKLAR YENİDEN DEĞERLEME FARKLARI	-	-
III. MADDİ OLMAYAN DURAN VARLIKLAR YENİDEN DEĞERLEME FARKLARI	-	-
IV. YABANCI PARA İŞLEMLER İÇİN KUR CEVRİM FARKLARI	-	-
V. NAKİT AKIŞ RİSKİNDEN KORUNMA AMAÇLI TÜREV FİNANSAL VARLIKLARA İLİŞKİN KAR/ZARAR (Gerçeğe Uygun Değer Değişikliklerinin Etkin Kısım)	152.068	(170.582)
VI. YURT DIŞINDAKİ NET YATIRIM RİSKİNDEN KORUNMA AMAÇLI TÜREV FİNANSAL VARLIKLARA İLİŞKİN KAR/ZARAR (Gerçeğe Uygun Değer Değişikliklerinin Etkin Kısım)	-	-
VII. MUHASEBE POLİTİKASINDA YAPILAN DEĞİŞİKLİKLER İLE HATALARIN DÜZELTİLMESİNİN ETKİSİ	-	-
VIII. TMS UYARINCA ÖZKAYNAKLARDA MUHASEBELEŞTİRİLEN DİĞER GELİR GİDER UNSURLARI	4.653	(19.565)
IX. DEĞERLEME FARKLARINA AİT ERTELENMİŞ VERGİ	18.712	(5.847)
X. DOĞRUDAN ÖZKAYNAK ALTINDA MUHASEBELEŞTİRİLEN NET GELİR/GİDER (I+II+...+IX)	(67.027)	18.226
XI. DÖNEM KARI/ZARARI	680.414	915.939
11.1 Menkul Değerlerin Gerçeğe Uygun Değerindeki Net Değişme (Kar-Zarara Transfer)	28.910	(5.462)
11.2 Nakit Akış Riskinden Korunma Amaçlı Türev Finansal Varlıklardan Yeniden Sınıflandırılan ve Gelir Tablosunda Gösterilen Kısım	(34.661)	2.399
11.3 Yurt dışındaki Net Yatırım Riskinden Korunma Amaçlı Yeniden Sınıflandırılan ve Gelir Tablosunda Gösterilen Kısım	-	-
11.4 Diğer	686.165	919.002
<b>XII. DÖNEME İLİŞKİN MUHASEBELEŞTİRİLEN TOPLAM KAR/ZARAR (X±XI)</b>	<b>613.387</b>	<b>934.165</b>

**FİNANSBANK ANONİM ŞİRKETİ**  
**31 ARALIK 2015 TARİHİNDE SONA EREN HESAP DÖNEMİNE AİT**  
**KONSOLİDE ÖZKAYNAK DEĞİŞİM TABLOSU**  
(Tutarlar aksi belirtilmedikçe Bin Türk Lirası (TL) olarak ifade edilmiştir.)

**V. KONSOLİDE ÖZKAYNAK DEĞİŞİM TABLOSU**

Bölüm 5 Diyet V:	Ölçüm Birimi	Ölçüm Birimi	Ölçüm Birimi	Hisse Senedi İhracatı	Hisse Senedi İptali	Yasal Aktarım	Olağüstü Yedekler	Diğer Yedekler	Dönem Net Karı/Zararı	Geçmiş Dönem Karı/Zararı	Riskten Korunma Fonları	A/B Dönemleri F. İlişkili Dur. V. Br. Dg. F.	Satis Harcı Toplamı	Amanlıkların Etkisi	Toplam Özkaynak	
																Özkaynak Değişimi
I.	Önceki Dönem - 01.01 - 31.12.2014															
II.	Dönem Başı Bakiyesi	2.700.000	-	714	-	363.631	-	3.847.212 (33.744)	-	948.925	-	95.987	-	7.706.525	162.236	7.863.461
III.	TMS 8 Uyarınca Yapılan Dönemler	-	-	-	-	-	-	-	-	-	-	-	-	-	-	-
2.1	Hesapların Dönemler Arasında Etkisi	-	-	-	-	-	-	-	-	-	-	-	-	-	-	-
2.2	Dönemler Arasında Yapılan İşlemlerin Etkisi	-	-	-	-	-	-	-	-	-	-	-	-	-	-	-
III.	Yeni Bakiye (I-II)	2.700.000	-	714	-	363.631	-	3.847.212 (33.744)	-	948.925	-	95.987	-	7.706.525	162.236	7.863.461
IV.	Dönem İlerideki Değişimler	-	-	-	-	-	-	-	-	-	-	-	-	-	-	-
V.	Birleşimden Kaynaklanan Aktif/Akif Değişimleri	-	-	-	-	-	-	-	-	-	-	-	-	-	-	-
VI.	Risken Korunma Fonları (Etkiden İstisna)	-	-	-	-	-	-	-	-	-	-	-	-	-	-	-
6.1	Nakit Akış Riskinden Korunma Amacıyla	-	-	-	-	-	-	-	-	-	-	-	-	-	-	-
6.2	Yarı Dönemdeki Net Yatırım Riskinden Korunma Amacıyla	-	-	-	-	-	-	-	-	-	-	-	-	-	-	-
VII.	Amanlıkların Dönem Vakitleri Yeniden Değerleme Etkisi	-	-	-	-	-	-	-	-	-	-	-	-	-	-	-
VIII.	Maddeli Olmayan Duran Varlıkların Yeniden Değerleme Etkisi	-	-	-	-	-	-	-	-	-	-	-	-	-	-	-
IX.	Değerleme Farkları	-	-	-	-	-	-	-	-	-	-	-	-	-	-	-
X.	İstisnalar, Bağlı Ort. ve Birlikte Kontrol Edilen Ortaklıkların Etkisi	-	-	-	-	-	-	-	-	-	-	-	-	-	-	-
XI.	Kar Farkları (Ör. Belirsiz HS)	-	-	-	-	-	-	-	-	-	-	-	-	-	-	-
XII.	Varlıkların Yeniden Değerlenmesinden Kaynaklanan Değişiklik	-	-	-	-	-	-	-	-	-	-	-	-	-	-	-
XIII.	Varlıkların Yeniden Değerlenmesinden Kaynaklanan Değişiklik	-	-	-	-	-	-	-	-	-	-	-	-	-	-	-
XIV.	Banka Özkaynağına Etkisi	135.000	-	-	-	-	-	(135.000)	-	-	-	-	-	-	-	-
14.1	Sermaye Artırımı	135.000	-	-	-	-	-	(135.000)	-	-	-	-	-	-	-	-
14.2	Yeni Sermayehisse	-	-	-	-	-	-	-	-	-	-	-	-	-	-	-
XV.	Hisse Senedi İptali	-	-	-	-	-	-	-	-	-	-	-	-	-	-	-
XVI.	Hisse Senedi İptali	-	-	-	-	-	-	-	-	-	-	-	-	-	-	-
XVII.	Özkaynak Sermaye Etkisi	-	-	-	-	-	-	-	-	-	-	-	-	-	-	-
XVIII.	Diğer	-	-	-	-	-	-	-	-	-	-	-	-	-	-	-
XIX.	Net Kar veya Zararı	-	-	-	-	-	-	(15.652)	-	900.688	-	-	-	(15.652)	900.688	916.539
20.1	Geçmiş Dönem Karı/Zararı	-	-	-	-	-	-	-	-	(771.193)	-	-	-	-	-	-
20.2	Geçmiş Dönem Karı/Zararı	-	-	-	-	-	-	-	-	-	-	-	-	-	-	-
20.3	Diğer	-	-	-	-	-	-	-	-	-	-	-	-	-	-	-
	Dönem Sonu Bakiyesi	2.835.000	-	714	-	402.779	-	4.450.257 (43.396)	-	900.688	-	(40.479)	-	8.619.439	178.175	8.797.614
	(I)-(IV)-(V)-.....(XVII)-(XIX)-(XX)															

(\*) Önceki dönemde Grup'un Tasfiye Halinde Finans Yatırım Oranlığı A.Ş. deki payının %76,10'dan %76,13'e yükseltesinden kaynaklanmaktadır.

İlişkili notlar bu konsolide finansal tabloların tamamlayıcı parçalarıdır.



**FİNANSBANK ANONİM ŞİRKETİ**  
**31 ARALIK 2015 TARİHİNDE SONA EREN HESAP DÖNEMİNE AİT**  
**KONSOLİDE NAKİT AKIŞ TABLOSU**

(Tutarlar aksi belirtilmedikçe Bin Türk Lirası (TL) olarak ifade edilmiştir.)

**VI. KONSOLİDE NAKİT AKIŞ TABLOSU**

	Dipnot 5. Bölüm VI.	Bağımsız	Bağımsız
		Denetimden Geçmiş 01.01-31.12.2015	Denetimden Geçmiş 01.01-31.12.2014
<b>A. BANKACILIK FAALİYETLERİNE İLİŞKİN NAKİT AKIMLARI</b>			
<b>1.1 Bankacılık Faaliyet Konusu Aktif ve Pasiflerdeki Değişim Öncesi Faaliyet Karı (+)</b>		<b>1.066.407</b>	<b>2.387.723</b>
1.1.1 Alınan Faizler (+)		7.349.408	6.392.148
1.1.2 Ödenen Faizler (-)		(3.710.277)	(3.662.657)
1.1.3 Alınan Temettümler (+)		58	263
1.1.4 Alınan Ücret ve Komisyonlar (+)		1.639.166	1.616.834
1.1.5 Elde Edilen Diğer Kazançlar (+)		31.396	335.263
1.1.6 Zarar Olarak Muhasebeleştirilen Donuk Alacaklardan Tahsilatlar (+)		690.597	645.732
1.1.7 Personele ve Hizmet Tedarik Edenlere Yapılan Nakit Ödemeler (-)		(1.984.975)	(1.891.296)
1.1.8 Ödenen Vergiler (-)		(532.145)	(203.668)
1.1.9 Diğer (+/-)	(1)	(2.416.821)	(844.896)
<b>1.2 Bankacılık Faaliyetleri Konusu Aktif ve Pasiflerdeki Değişim</b>		<b>646.569</b>	<b>(3.043.443)</b>
1.2.1 Alım Satım Amaçlı Finansal Varlıklarda Net (Artış) Azalış (+/-)		(35.165)	163.516
1.2.2 Gerçeğe Uygun Değer Farkı Kar veya Zarara Yansıtılan Finansal Varlıklarda Net (Artış) Azalış (+/-)		1.624	211.138
1.2.3 Bankalar Hesabındaki Net (Artış) Azalış (+/-)		(439.265)	177.320
1.2.4 Kredilerdeki Net (Artış) Azalış (+/-)		(7.498.554)	(8.660.029)
1.2.5 Diğer Aktiflerde Net (Artış) Azalış (+/-)	(1)	(606.699)	(224.162)
1.2.6 Bankaların Mevduatlarında Net Artış (Azalış) (+/-)		201.296	72.016
1.2.7 Diğer Mevduatlarda Net Artış (Azalış) (+/-)		7.246.301	3.655.617
1.2.8 Alınan Kredilerdeki Net Artış (Azalış) (+/-)		(705.892)	862.121
1.2.9 Vadesi Gelmiş Borçlarda Net Artış (Azalış) (+/-)		-	-
1.2.10 Diğer Borçlarda Net Artış (Azalış) (+/-)	(1)	2.482.923	699.020
<b>I. Bankacılık Faaliyetlerinden Kaynaklanan Net Nakit Akımı (+/-)</b>		<b>1.712.976</b>	<b>(655.720)</b>
<b>B. YATIRIM FAALİYETLERİNE İLİŞKİN NAKİT AKIMLARI</b>			
<b>II. Yatırım Faaliyetlerinden Kaynaklanan Net Nakit Akımı (+/-)</b>		<b>303.867</b>	<b>(1.192.174)</b>
2.1 İktisap Edilen Bağlı Ortaklık ve İştirakler ve Birlikte Kontrol Edilen Ortaklıklar (-)		-	(4.523)
2.2 Elden Çıkarılan Bağlı Ortaklık ve İştirakler ve Birlikte Kontrol Edilen Ortaklıklar (+)		-	-
2.3 Satın Alınan Menkuller ve Gayrimenkuller (-)		(239.971)	(716.545)
2.4 Elden Çıkarılan Menkul ve Gayrimenkuller (+)		303.582	49.087
2.5 Elde Edilen Satılmaya Hazır Finansal Varlıklar (-)		(2.163.221)	(3.885.078)
2.6 Elden Çıkarılan Satılmaya Hazır Finansal Varlıklar (+)		2.310.575	4.101.719
2.7 Satın Alınan Yatırım Amaçlı Menkul Değerler (-)		(290.680)	(631.485)
2.8 Satılan / İtfâ Olan Yatırım Amaçlı Menkul Değerler (+)		512.035	-
2.9 Diğer (+/-)	(1)	(128.453)	(105.349)
<b>C. FİNANSMAN FAALİYETLERİNE İLİŞKİN NAKİT AKIMLARI</b>			
<b>III. Finansman Faaliyetlerinden Sağlanan Net Nakit (+/-)</b>		<b>(1.279.312)</b>	<b>2.320.881</b>
3.1 Krediler ve İhraç Edilen Menkul Değerlerden Sağlanan Nakit (+)		3.888.096	7.333.900
3.2 Krediler ve İhraç Edilen Menkul Değerlerden Kaynaklanan Nakit Çıkışı (-)		(5.166.902)	(5.013.019)
3.3 İhraç Edilen Sermaye Araçları (+)		-	-
3.4 Temettü Ödemeleri (-)		(506)	-
3.5 Finansal Kiralamaya İlişkin Ödemeler (-)		-	-
3.6 Diğer (+/-)		-	-
<b>IV. Döviz Kurundaki Değişimin Nakit ve Nakde Eşdeğer Varlıklar Üzerindeki Etkisi (+/-)</b>		<b>24.827</b>	<b>224.093</b>
<b>V. Nakit ve Nakde Eşdeğer Varlıklardaki Net Artış (I+II+III+IV)</b>		<b>762.358</b>	<b>697.080</b>
<b>VI. Dönem Başındaki Nakit ve Nakde Eşdeğer Varlıklar (+)</b>	(2)	<b>2.969.178</b>	<b>2.272.098</b>
<b>VII. Dönem Sonundaki Nakit ve Nakde Eşdeğer Varlıklar (V+VI)</b>	(3)	<b>3.731.536</b>	<b>2.969.178</b>

İlişkikteki notlar bu konsolide finansal tabloların tamamlayıcı parçalarıdır.

**FİNANSBANK ANONİM ŞİRKETİ**  
**31 ARALIK 2015 TARİHİNDE SONA EREN HESAP DÖNEMİNE AİT**  
**KAR DAĞITIM TABLOSU**

(Tutarlar aksi belirtilmedikçe Bin Türk Lirası (TL) olarak ifade edilmiştir.)

**VII. KAR DAĞITIM TABLOSU <sup>(4)</sup>**

	Bağımsız	Bağımsız
	Denetimden Geçmiş Cari Dönem 31.12.2015(**)	Denetimden Geçmiş Önceki Dönem 31.12.2014
<b>I. DÖNEM KARININ DAĞITIMI</b>		
1.1 DÖNEM KARI	902.849	1.142.209
1.2 ÖDENECEK VERGİ VE YASAL YÜKÜMLÜLÜKLER (-)	197.077	264.781
1.2.1 Kurumlar Vergisi (Gelir Vergisi)	209.735	221.066
1.2.2 Gelir Vergisi Kesintisi	-	-
1.2.3 Diğer Vergi ve Yasal Yükümlülükler <sup>(****)</sup>	(12.658)	43.715
<b>A. NET DÖNEM KARI (I.1-I.2)</b>	<b>705.772</b>	<b>877.428</b>
1.3 GEÇMİŞ DÖNEMLER ZARARI (-)	-	-
1.4 BİRİNCİ TERTİP YASAL YEDEK AKÇE (-)	-	43.871
1.5 BANKADA BIRAKILMASI VE TASARRUFU ZORUNLU YASAL FONLAR (-)	-	-
<b>B. DAĞITILABİLİR NET DÖNEM KARI [(A-(1.3+1.4+1.5)]</b>	<b>705.772</b>	<b>833.557</b>
1.6 ORTAKLARA BİRİNCİ TEMETTÜ (-)	-	141.750
1.6.1 Hisse Senedi Sahiplerine	-	141.750 <sup>(****)</sup>
1.6.2 İmtiyazlı Hisse Senedi Sahiplerine	-	-
1.6.3 Katılma İntifa Senetlerine	-	-
1.6.4 Kara İştirakli Tahvillere	-	-
1.6.5 Kar ve Zarar Ortaklığı Belgesi Sahiplerine	-	-
1.7 PERSONELE TEMETTÜ (-)	-	-
1.8 YÖNETİM KURULUNA TEMETTÜ (-)	-	-
1.9 ORTAKLARA İKİNCİ TEMETTÜ (-)	-	-
1.9.1 Hisse Senedi Sahiplerine	-	-
1.9.2 İmtiyazlı Hisse Senedi Sahiplerine	-	-
1.9.3 Katılma İntifa Senetlerine	-	-
1.9.4 Kara İştirakli Tahvillere	-	-
1.9.5 Kar ve Zarar Ortaklığı Belgesi Sahiplerine	-	-
1.10 İKİNCİ TERTİP YASAL YEDEK AKÇE (-)	-	-
1.11 STATÜ YEDEKLERİ (-)	-	-
1.12 OLGAĞANÜSTÜ YEDEKLER	-	691.807
1.13 DİĞER YEDEKLER	-	-
1.14 ÖZEL FONLAR	-	-
<b>II. YEDEKLERDEN DAĞITIM</b>		
2.1 DAĞITILAN YEDEKLER	-	-
2.2 İKİNCİ TERTİP YASAL YEDEKLER (-)	-	-
2.3 ORTAKLARA PAY (-)	-	-
2.3.1 Hisse Senedi Sahiplerine	-	-
2.3.2 İmtiyazlı Hisse Senedi Sahiplerine	-	-
2.3.3 Katılma İntifa Senetlerine	-	-
2.3.4 Kara İştirakli Tahvillere	-	-
2.3.5 Kar ve Zarar Ortaklığı Belgesi Sahiplerine	-	-
2.4 PERSONELE PAY (-)	-	-
2.5 YÖNETİM KURULUNA PAY (-)	-	-
<b>III. HİSSE BAŞINA KAR</b>		
3.1 HİSSE SENEDİ SAHİPLERİNE	0,02353	0,03095
3.2 HİSSE SENEDİ SAHİPLERİNE (%)	%2,36	%3,09
3.3 İMTİYAZLI HİSSE SENEDİ SAHİPLERİNE	-	-
3.4 İMTİYAZLI HİSSE SENEDİ SAHİPLERİNE (%)	-	-
<b>IV. HİSSE BAŞINA TEMETTÜ</b>	-	-
4.1 HİSSE SENEDİ SAHİPLERİNE	-	-
4.2 HİSSE SENEDİ SAHİPLERİNE (%)	-	-
4.3 İMTİYAZLI HİSSE SENEDİ SAHİPLERİNE	-	-
4.4 İMTİYAZLI HİSSE SENEDİ SAHİPLERİNE (%)	-	-

<sup>(1)</sup> Türkiye'deki mevzuat uyarınca şirketler konsolide kar dağıtım yapmamaktadır. Bu kapsamda, yukarıda verilen kar dağıtım tabloları Ana Ortaklık Banka'ya aittir.

<sup>(2)</sup> 2015 yılı kar dağıtımına ilişkin karar Genel Kurul'da verilecektir.

<sup>(3)</sup> BDDK tarafından ertelenmiş vergi varlıklarına ilişkin gelir tutarlarının nakit yada iç kaynak olarak nitelendirilmeyeceği ve dolayısıyla dönem karının bahse konu varlıklardan kaynaklanan kısmının kar dağıtımına ve sermaye artırımına konu edilmemesi gerektiği mütalaa edildiğinden, 31 Aralık 2015 tarihi itibarıyla Ana Ortaklık Banka'nın ertelenmiş vergi varlıklarından kaynaklanan 12.658 TL ertelenmiş vergi geliri, kar dağıtımına konu edilmeyecektir.

<sup>(4)</sup> Ortaklara bedelsiz hisse senedi olarak dağıtılmıştır.

**25 ŞUBAT 2016 GÜNÜ SAAT 15:30'DA BELİRLENEN GÖSTERGE NİTELİĞİNDEKİ  
TÜRKİYE CUMHURİYET MERKEZ BANKASI KURLARI**

BÜLTEN NO: 2016/39

<b>DÖVİZİN CİNSİ</b>	<b>DÖVİZ ALIŞ</b>	<b>DÖVİZ SATIŞ</b>	<b>EFEKTİF ALIŞ</b>	<b>EFEKTİF SATIŞ</b>
1 ABD DOLARI	2.9295	2.9348	2.9274	2.9392
1 AVUSTRALYA DOLARI	2.0997	2.1134	2.0900	2.1261
1 DANİMARKA KRONU	0.43213	0.43425	0.43183	0.43525
1 EURO	3.2295	3.2354	3.2272	3.2403
1 İNGİLİZ STERLİNİ	4.0770	4.0983	4.0741	4.1044
1 İSVİÇRE FRANGI	2.9502	2.9691	2.9458	2.9736
1 İSVEÇ KRONU	0.34338	0.34693	0.34314	0.34773
1 KANADA DOLARI	2.1380	2.1476	2.1301	2.1558
1 KUVEYT DİNARI	9.6933	9.8201	9.5479	9.9674
1 NORVEÇ KRONU	0.33754	0.33981	0.33730	0.34059
1 SUUDİ ARABİSTAN RİYALİ	0.78110	0.78250	0.77524	0.78837
100 JAPON YENİ	2.6038	2.6210	2.5942	2.6310
1 BULGAR LEVASI	1.6419	1.6634		
1 RUMEN LEYİ	0.71825	0.72765		
1 RUS RUBLESİ	0.03825	0.03875		
100 İRAN RİYALİ	0.00965	0.00977		
1 ÇİN YUANI	0.44587	0.45170		
1 PAKİSTAN RUPİSİ	0.02785	0.02822		

**ÇAPRAZ KURLAR**

1 ABD DOLARI	1.3919	AVUSTRALYA DOLARI
1 ABD DOLARI	6.7686	DANİMARKA KRONU
1 ABD DOLARI	0.9907	İSVİÇRE FRANGI
1 ABD DOLARI	8.4951	İSVEÇ KRONU
1 ABD DOLARI	112.24	JAPON YENİ
1 ABD DOLARI	1.3684	KANADA DOLARI
1 ABD DOLARI	8.6576	NORVEÇ KRONU
1 ABD DOLARI	3.7505	SUUDİ ARABİSTAN RİYALİ
1 EURO	1.1024	ABD DOLARI
1 İNGİLİZ STERLİNİ	1.3941	ABD DOLARI
1 KUVEYT DİNARI	3.3275	ABD DOLARI
1 ABD DOLARI	1.7742	BULGAR LEVASI
1 ABD DOLARI	4.0557	RUMEN LEYİ
1 ABD DOLARI	76.15	RUS RUBLESİ
1 ABD DOLARI	30192	İRAN RİYALİ
1 ABD DOLARI	6.5334	ÇİN YUANI
1 ABD DOLARI	104.58	PAKİSTAN RUPİSİ

BİLGİ İÇİN:

1 ÖZEL ÇEKME HAKKI (SDR)	1.38890	ABD DOLARI
1 ÖZEL ÇEKME HAKKI (SDR)	4.0724	TÜRK LİRASI

**TÜRKİYE CUMHURİYET MERKEZ BANKASINCA BELİRLENEN DEVLET İÇ BORÇLANMA SENETLERİ VE KİRA SERTİFİKALARININ TİP VE VADELER İTİBARIYLA 26.02.2016 TARİHİNDEKİ GÖSTERGE NİTELİĞİNDEKİ GÜNLÜK DEĞERLERİ**

**A) BORÇLANMA SENETLERİ**

- 1- T.C.BAŞBAKANLIK HAZİNE MÜSTEŞARLIĞINCA İHRAÇ EDİLEN İSKONTOLU DEVLET İÇ BORÇLANMA SENETLERİNİN DEĞERLERİ AŞAĞIDADIR.  
(T:DEVLET TAHVİLİ, B:HAZİNE BONUSU)

VADE TARİHİ	TCMB KODU	ISIN KODU	VADEYE KALAN GÜN SAYISI	BUGÜNKÜ DEĞER (100.-TL ÜZERİNDEN)
17.08.2016	12T	TRT170816T13	173	95.525
13.04.2016	14T	TRT130416T11	47	98.819
08.06.2016	14T	TRT080616T16	103	97.371
14.12.2016	14T	TRT141216T10	292	92.154

- 2- T.C.BAŞBAKANLIK HAZİNE MÜSTEŞARLIĞINCA İHRAÇ EDİLEN KUPONLU DEVLET İÇ BORÇLANMA SENETLERİNİN DEĞERLERİ AŞAĞIDADIR.

VADE TARİHİ	TCMB KODU	ISIN KODU	KUPON FAİZ ORANI	KUPON DAHİL BUGÜNKÜ DEĞER (100.-TL ÜZERİNDEN)
15.01.2020	121T2	TRT150120T24	5.25	100.808
15.01.2020	121T2A150120	TRT150120A17	5.25	66.937
20.07.2016	121T2K13150120	TRT200716K18	5.25	5.054
18.01.2017	121T2K14150120	TRT180117K17	5.25	4.785
19.07.2017	121T2K15150120	TRT190717K10	5.25	4.533
17.01.2018	121T2K16150120	TRT170118K17	5.25	4.306
18.07.2018	121T2K17150120	TRT180718K10	5.25	4.092
16.01.2019	121T2K18150120	TRT160119K17	5.25	3.890
17.07.2019	121T2K19150120	TRT170719K10	5.25	3.697
15.01.2020	121T2K20150120	TRT150120K15	5.25	3.514
15.01.2020	121T2	TRT150120T16	5.25	100.808
12.01.2022	121T2	TRT120122T25	4.75	96.494
12.01.2022	121T2A120122	TRT120122A18	4.75	54.630
20.07.2016	121T2K9120122	TRT200716K34	4.75	4.573
18.01.2017	121T2K10120122	TRT180117K33	4.75	4.329
19.07.2017	121T2K11120122	TRT190717K36	4.75	4.101
17.01.2018	121T2K12120122	TRT170118K25	4.75	3.896
18.07.2018	121T2K13120122	TRT180718K28	4.75	3.703
16.01.2019	121T2K14120122	TRT160119K25	4.75	3.519
17.07.2019	121T2K15120122	TRT170719K28	4.75	3.345
15.01.2020	121T2K16120122	TRT150120K23	4.75	3.179
15.07.2020	121T2K17120122	TRT150720K19	4.75	3.022
13.01.2021	121T2K18120122	TRT130121K16	4.75	2.872
14.07.2021	121T2K19120122	TRT140721K19	4.75	2.730
12.01.2022	121T2K20120122	TRT120122K16	4.75	2.595
12.01.2022	121T2	TRT120122T17	4.75	96.494
14.09.2022	121T2	TRT140922T25	4.25	94.209
14.09.2022	121T2A140922	TRT140922A18	4.25	51.019
23.03.2016	121T2K7140922	TRT230316K19	4.25	4.223
21.09.2016	121T2K8140922	TRT210916K15	4.25	4.022
22.03.2017	121T2K9140922	TRT220317K19	4.25	3.800
20.09.2017	121T2K10140922	TRT200917K15	4.25	3.604
21.03.2018	121T2K11140922	TRT210318K19	4.25	3.425
19.09.2018	121T2K12140922	TRT190918K17	4.25	3.255
20.03.2019	121T2K13140922	TRT200319K19	4.25	3.094
18.09.2019	121T2K14140922	TRT180919K17	4.25	2.941
18.03.2020	121T2K15140922	TRT180320K10	4.25	2.795
16.09.2020	121T2K16140922	TRT160920K16	4.25	2.657
17.03.2021	121T2K17140922	TRT170321K10	4.25	2.525
15.09.2021	121T2K18140922	TRT150921K16	4.25	2.400
16.03.2022	121T2K19140922	TRT160322K10	4.25	2.281
14.09.2022	121T2K20140922	TRT140922K16	4.25	2.168
14.09.2022	121T2	TRT140922T17	4.25	94.209
08.03.2023	121T2	TRT080323T28	3.55	86.460
08.03.2023	121T2A080323	TRT080323A11	3.55	48.587
16.03.2016	121T2K6080323	TRT160316K26	3.55	3.534
14.09.2016	121T2K7080323	TRT140916K22	3.55	3.367
15.03.2017	121T2K8080323	TRT150317K26	3.55	3.180
13.09.2017	121T2K9080323	TRT130917K22	3.55	3.017
14.03.2018	121T2K10080323	TRT140318K26	3.55	2.866
12.09.2018	121T2K11080323	TRT120918K22	3.55	2.724
13.03.2019	121T2K12080323	TRT130319K26	3.55	2.590



**TÜRKİYE CUMHURİYET MERKEZ BANKASINCA BELİRLENEN DEVLET İÇ BORÇLANMA SENETLERİ VE KİRA SERTİFİKALARININ TİP VE VADELER İTİBARIYLA 26.02.2016 TARİHİNDEKİ GÖSTERGE NİTELİĞİNDEKİ GÜNLÜK DEĞERLERİ**

**2- T.C.BAŞBAKANLIK HAZİNE MÜSTEŞARLIĞINCA İHRAÇ EDİLEN KUPONLU DEVLET İÇ BORÇLANMA SENETLERİNİN DEĞERLERİ AŞAĞIDADIR.**

VADE TARİHİ	TCMB KODU	ISIN KODU	KUPON FAİZ ORANI	KUPON DAHİL BUGÜNKÜ DEĞER (100.-TL ÜZERİNDEN)
11.09.2019	121T2K13080323	TRT110919K22	3.55	2.461
11.03.2020	121T2K14080323	TRT110320K25	3.55	2.339
09.09.2020	121T2K15080323	TRT090920K15	3.55	2.224
10.03.2021	121T2K16080323	TRT100321K17	3.55	2.113
08.09.2021	121T2K17080323	TRT080921K15	3.55	2.009
09.03.2022	121T2K18080323	TRT090322K19	3.55	1.909
07.09.2022	121T2K19080323	TRT070922K15	3.55	1.815
08.03.2023	121T2K20080323	TRT080323K19	3.55	1.725
08.03.2023	121T2	TRT080323T10	3.55	86.460
27.09.2023	121T2	TRT270923T29	4.40	94.596
27.09.2023	121T2A270923	TRT270923A12	4.40	45.911
06.04.2016	121T2K5270923	TRT060416K35	4.40	4.356
05.10.2016	121T2K6270923	TRT051016K38	4.40	4.146
05.04.2017	121T2K7270923	TRT050417K27	4.40	3.917
04.10.2017	121T2K8270923	TRT041017K20	4.40	3.717
04.04.2018	121T2K9270923	TRT040418K27	4.40	3.532
03.10.2018	121T2K10270923	TRT031018K20	4.40	3.357
03.04.2019	121T2K11270923	TRT030419K27	4.40	3.191
02.10.2019	121T2K12270923	TRT021019K20	4.40	3.033
01.04.2020	121T2K13270923	TRT010420K26	4.40	2.883
30.09.2020	121T2K14270923	TRT300920K18	4.40	2.740
31.03.2021	121T2K15270923	TRT310321K12	4.40	2.604
29.09.2021	121T2K16270923	TRT290921K10	4.40	2.475
30.03.2022	121T2K17270923	TRT300322K12	4.40	2.353
28.09.2022	121T2K18270923	TRT280922K10	4.40	2.236
29.03.2023	121T2K19270923	TRT290323K14	4.40	2.125
27.09.2023	121T2K20270923	TRT270923K10	4.40	2.020
27.09.2023	121T2	TRT270923T11	4.40	94.596
20.03.2024	121T2	TRT200324T21	5.20	103.645
20.03.2024	121T2A200324	TRT200324A14	5.20	43.723
30.03.2016	121T2K4200324	TRT300316K36	5.20	5.157
28.09.2016	121T2K5200324	TRT280916K34	5.20	4.910
29.03.2017	121T2K6200324	TRT290317K20	5.20	4.639
27.09.2017	121T2K7200324	TRT270917K26	5.20	4.401
28.03.2018	121T2K8200324	TRT280318K20	5.20	4.182
26.09.2018	121T2K9200324	TRT260918K26	5.20	3.975
27.03.2019	121T2K10200324	TRT270319K20	5.20	3.778
25.09.2019	121T2K11200324	TRT250919K18	5.20	3.591
25.03.2020	121T2K12200324	TRT250320K11	5.20	3.413
23.09.2020	121T2K13200324	TRT230920K17	5.20	3.244
24.03.2021	121T2K14200324	TRT240321K11	5.20	3.084
22.09.2021	121T2K15200324	TRT220921K17	5.20	2.931
23.03.2022	121T2K16200324	TRT230322K11	5.20	2.786
21.09.2022	121T2K17200324	TRT210922K17	5.20	2.648
22.03.2023	121T2K18200324	TRT220323K11	5.20	2.517
20.09.2023	121T2K19200324	TRT200923K17	5.20	2.392
20.03.2024	121T2K20200324	TRT200324K12	5.20	2.274
20.03.2024	121T2	TRT200324T13	5.20	103.645
24.07.2024	121T2	TRT240724T23	4.50	92.259
24.07.2024	121T2A240724	TRT240724A16	4.50	42.212
03.08.2016	121T2K4240724	TRT030816K18	4.50	4.316
01.02.2017	121T2K5240724	TRT010217K15	4.50	4.084
02.08.2017	121T2K6240724	TRT020817K18	4.50	3.870
31.01.2018	121T2K7240724	TRT310118K19	4.50	3.676
01.08.2018	121T2K8240724	TRT010818K18	4.50	3.494
30.01.2019	121T2K9240724	TRT300119K19	4.50	3.321
31.07.2019	121T2K10240724	TRT310719K12	4.50	3.157
29.01.2020	121T2K11240724	TRT290120K19	4.50	3.000
29.07.2020	121T2K12240724	TRT290720K13	4.50	2.852
27.01.2021	121T2K13240724	TRT270121K10	4.50	2.711
28.07.2021	121T2K14240724	TRT280721K13	4.50	2.576
26.01.2022	121T2K15240724	TRT260122K10	4.50	2.449
27.07.2022	121T2K16240724	TRT270722K13	4.50	2.327
25.01.2023	121T2K17240724	TRT250123K10	4.50	2.212
26.07.2023	121T2K18240724	TRT260723K13	4.50	2.103

**TÜRKİYE CUMHURİYET MERKEZ BANKASINCA BELİRLENEN DEVLET İÇ BORÇLANMA SENETLERİ VE KİRA SERTİFİKALARININ TİP VE VADELER İTİBARIYLA 26.02.2016 TARİHİNDEKİ GÖSTERGE NİTELİĞİNDEKİ GÜNLÜK DEĞERLERİ**

**2- T.C.BAŞBAKANLIK HAZİNE MÜSTEŞARLIĞINCA İHRAÇ EDİLEN KUPONLU DEVLET İÇ BORÇLANMA SENETLERİNİN DEĞERLERİ AŞAĞIDADIR.**

VADE TARİHİ	TCMB KODU	ISIN KODU	KUPON FAİZ ORANI	KUPON DAHİL BUGÜNKÜ DEĞER (100.-TL ÜZERİNDEN)
24.01.2024	121T2K19240724	TRT240124K10	4.50	1.999
24.07.2024	121T2K20240724	TRT240724K14	4.50	1.900
24.07.2024	121T2	TRT240724T15	4.50	92.259
12.03.2025	121T2	TRT120325T12	4.00	89.011
12.03.2025	121T2	TRT120325T20	4.00	89.011
12.03.2025	121T2A120325	TRT120325A13	4.00	39.576
23.03.2016	121T2K2120325	TRT230316K27	4.00	3.974
21.09.2016	121T2K3120325	TRT210916K23	4.00	3.785
22.03.2017	121T2K4120325	TRT220317K27	4.00	3.576
20.09.2017	121T2K5120325	TRT200917K23	4.00	3.392
21.03.2018	121T2K6120325	TRT210318K27	4.00	3.223
19.09.2018	121T2K7120325	TRT190918K25	4.00	3.064
20.03.2019	121T2K8120325	TRT200319K27	4.00	2.912
18.09.2019	121T2K9120325	TRT180919K25	4.00	2.768
18.03.2020	121T2K10120325	TRT180320K28	4.00	2.631
16.09.2020	121T2K11120325	TRT160920K24	4.00	2.501
17.03.2021	121T2K12120325	TRT170321K28	4.00	2.377
15.09.2021	121T2K13120325	TRT150921K24	4.00	2.259
16.03.2022	121T2K14120325	TRT160322K28	4.00	2.147
14.09.2022	121T2K15120325	TRT140922K24	4.00	2.041
15.03.2023	121T2K16120325	TRT150323K10	4.00	1.940
13.09.2023	121T2K17120325	TRT130923K16	4.00	1.844
13.03.2024	121T2K18120325	TRT130324K11	4.00	1.752
11.09.2024	121T2K19120325	TRT110924K17	4.00	1.666
12.03.2025	121T2K20120325	TRT120325K11	4.00	1.583
11.02.2026	121T2	TRT110226T21	5.30	100.661
11.02.2026	121T2A110226	TRT110226A14	5.30	36.034
24.08.2016	121T2K1110226	TRT240816K39	5.30	5.053
22.02.2017	121T2K2110226	TRT220217K36	5.30	4.779
23.08.2017	121T2K3110226	TRT230817K39	5.30	4.531
21.02.2018	121T2K4110226	TRT210218K36	5.30	4.304
22.08.2018	121T2K5110226	TRT220818K39	5.30	4.091
20.02.2019	121T2K6110226	TRT200219K36	5.30	3.889
21.08.2019	121T2K7110226	TRT210819K21	5.30	3.696
19.02.2020	121T2K8110226	TRT190220K28	5.30	3.513
19.08.2020	121T2K9110226	TRT190820K22	5.30	3.339
17.02.2021	121T2K10110226	TRT170221K29	5.30	3.174
18.08.2021	121T2K11110226	TRT180821K14	5.30	3.017
16.02.2022	121T2K12110226	TRT160222K11	5.30	2.867
17.08.2022	121T2K13110226	TRT170822K14	5.30	2.725
15.02.2023	121T2K14110226	TRT150223K11	5.30	2.590
16.08.2023	121T2K15110226	TRT160823K14	5.30	2.462
14.02.2024	121T2K16110226	TRT140224K11	5.30	2.340
14.08.2024	121T2K17110226	TRT140824K15	5.30	2.224
12.02.2025	121T2K18110226	TRT120225K12	5.30	2.114
13.08.2025	121T2K19110226	TRT130825K15	5.30	2.009
11.02.2026	121T2K20110226	TRT110226K12	5.30	1.910
11.02.2026	121T2	TRT110226T13	5.30	100.661
13.07.2016	24T2	TRT130716T26	4.10	100.411
13.07.2016	24T2A130716	TRT130716A19	4.10	96.456
13.07.2016	24T2K4130716	TRT130716K33	4.10	3.955
13.07.2016	24T2	TRT130716T18	4.10	100.411
16.11.2016	24T2	TRT161116T27	4.10	100.807
16.11.2016	24T2A161116	TRT161116A10	4.10	92.980
18.05.2016	24T2K3161116	TRT180516K55	4.10	4.015
16.11.2016	24T2K4161116	TRT161116K59	4.10	3.812
16.11.2016	24T2	TRT161116T19	4.10	100.807
14.06.2017	24T2	TRT140617T25	4.80	100.489
14.06.2017	24T2A140617	TRT140617A18	4.80	87.215
15.06.2016	24T2K2140617	TRT150616K16	4.80	4.665
14.12.2016	24T2K3140617	TRT141216K19	4.80	4.423
14.06.2017	24T2K4140617	TRT140617K16	4.80	4.186
14.06.2017	24T2	TRT140617T17	4.80	100.489
08.03.2017	61T2	TRT080317T26	4.50	102.586
08.03.2017	61T2A080317	TRT080317A19	4.50	89.781

**TÜRKİYE CUMHURİYET MERKEZ BANKASINCA BELİRLENEN DEVLET İÇ BORÇLANMA SENETLERİ VE KİRA SERTİFİKALARININ TİP VE VADELER İTİBARIYLA 26.02.2016 TARİHİNDEKİ GÖSTERGE NİTELİĞİNDEKİ GÜNLÜK DEĞERLERİ**

**2- T.C.BAŞBAKANLIK HAZİNE MÜSTEŞARLIĞINCA İHRAÇ EDİLEN KUPONLU DEVLET İÇ BORÇLANMA SENETLERİNİN DEĞERLERİ AŞAĞIDADIR.**

VADE TARİHİ	TCMB KODU	ISIN KODU	KUPON FAİZ ORANI	KUPON DAHİL BUGÜNKÜ DEĞER (100.-TL ÜZERİNDEN)
09.03.2016	61T2K8080317	TRT090316K17	4.50	4.488
07.09.2016	61T2K9080317	TRT070916K13	4.50	4.277
08.03.2017	61T2K10080317	TRT080317K17	4.50	4.040
08.03.2017	61T2	TRT080317T18	4.50	102.586
14.02.2018	61T2	TRT140218T28	3.15	92.491
14.02.2018	61T2A140218	TRT140218A11	3.15	81.375
17.08.2016	61T2K7140218	TRT170816K12	3.15	3.009
15.02.2017	61T2K8140218	TRT150217K19	3.15	2.846
16.08.2017	61T2K9140218	TRT160817K12	3.15	2.698
14.02.2018	61T2K10140218	TRT140218K19	3.15	2.563
14.02.2018	61T2	TRT140218T10	3.15	92.491
20.06.2018	61T2	TRT200618T18	4.15	96.706
20.06.2018	61T2	TRT200618T26	4.15	96.706
20.06.2018	61T2A200618	TRT200618A19	4.15	78.562
22.06.2016	61T2K6200618	TRT220616K17	4.15	4.026
21.12.2016	61T2K7200618	TRT211216K10	4.15	3.816
21.06.2017	61T2K8200618	TRT210617K17	4.15	3.612
20.12.2017	61T2K9200618	TRT201217K10	4.15	3.430
20.06.2018	61T2K10200618	TRT200618K17	4.15	3.260
14.11.2018	61T2	TRT141118T27	4.40	98.156
14.11.2018	61T2A141118	TRT141118A10	4.40	75.406
18.05.2016	61T2K5141118	TRT180516K14	4.40	4.308
16.11.2016	61T2K6141118	TRT161116K18	4.40	4.091
17.05.2017	61T2K7141118	TRT170517K14	4.40	3.869
15.11.2017	61T2K8141118	TRT151117K18	4.40	3.673
16.05.2018	61T2K9141118	TRT160518K14	4.40	3.491
14.11.2018	61T2K10141118	TRT141118K18	4.40	3.318
14.11.2018	61T2	TRT141118T19	4.40	98.156
27.03.2019	61T2	TRT270319T21	5.20	103.702
27.03.2019	61T2A270319	TRT270319A14	5.20	72.660
30.03.2016	61T2K4270319	TRT300316K28	5.20	5.157
28.09.2016	61T2K5270319	TRT280916K26	5.20	4.910
29.03.2017	61T2K6270319	TRT290317K12	5.20	4.639
27.09.2017	61T2K7270319	TRT270917K18	5.20	4.401
28.03.2018	61T2K8270319	TRT280318K12	5.20	4.182
26.09.2018	61T2K9270319	TRT260918K18	5.20	3.975
27.03.2019	61T2K10270319	TRT270319K12	5.20	3.778
27.03.2019	61T2	TRT270319T13	5.20	103.702
10.07.2019	61T2	TRT100719T26	4.25	95.185
10.07.2019	61T2A100719	TRT100719A19	4.25	70.562
13.07.2016	61T2K4100719	TRT130716K25	4.25	4.099
11.01.2017	61T2K5100719	TRT110117K22	4.25	3.882
12.07.2017	61T2K6100719	TRT120717K25	4.25	3.677
10.01.2018	61T2K7100719	TRT100118K22	4.25	3.492
11.07.2018	61T2K8100719	TRT110718K25	4.25	3.319
09.01.2019	61T2K9100719	TRT090119K24	4.25	3.155
10.07.2019	61T2K10100719	TRT100719K25	4.25	2.999
10.07.2019	61T2	TRT100719T18	4.25	95.185
05.02.2020	61T2	TRT050220T25	3.70	90.273
05.02.2020	61T2A050220	TRT050220A18	3.70	66.546
10.08.2016	61T2K3050220	TRT100816K27	3.70	3.541
08.02.2017	61T2K4050220	TRT080217K26	3.70	3.350
09.08.2017	61T2K5050220	TRT090817K29	3.70	3.175
07.02.2018	61T2K6050220	TRT070218K26	3.70	3.017
08.08.2018	61T2K7050220	TRT080818K29	3.70	2.867
06.02.2019	61T2K8050220	TRT060219K26	3.70	2.725
07.08.2019	61T2K9050220	TRT070819K29	3.70	2.590
05.02.2020	61T2K10050220	TRT050220K24	3.70	2.462
05.02.2020	61T2	TRT050220T17	3.70	90.273
08.07.2020	61T2	TRT080720T27	4.70	97.124
08.07.2020	61T2A080720	TRT080720A10	4.70	63.746
13.07.2016	61T2K2080720	TRT130716K41	4.70	4.533
11.01.2017	61T2K3080720	TRT110117K30	4.70	4.293
12.07.2017	61T2K4080720	TRT120717K33	4.70	4.066
10.01.2018	61T2K5080720	TRT100118K30	4.70	3.862

**TÜRKİYE CUMHURİYET MERKEZ BANKASINCA BELİRLENEN DEVLET İÇ BORÇLANMA SENETLERİ VE KİRA SERTİFİKALARININ TİP VE VADELER İTİBARIYLA 26.02.2016 TARİHİNDEKİ GÖSTERGE NİTELİĞİNDEKİ GÜNLÜK DEĞERLERİ**

**2- T.C.BAŞBAKANLIK HAZİNE MÜSTEŞARLIĞINCA İHRAÇ EDİLEN KUPONLU DEVLET İÇ BORÇLANMA SENETLERİNİN DEĞERLERİ AŞAĞIDADIR.**

VADE TARİHİ	TCMB KODU	ISIN KODU	KUPON FAİZ ORANI	KUPON DAHİL BUGÜNKÜ DEĞER (100.-TL ÜZERİNDEN)
11.07.2018	61T2K6080720	TRT110718K33	4.70	3.671
09.01.2019	61T2K7080720	TRT090119K32	4.70	3.489
10.07.2019	61T2K8080720	TRT100719K33	4.70	3.316
08.01.2020	61T2K9080720	TRT080120K22	4.70	3.152
08.07.2020	61T2K10080720	TRT080720K26	4.70	2.996
08.07.2020	61T2	TRT080720T19	4.70	97.124
17.02.2021	61T2	TRT170221T20	5.35	100.633
17.02.2021	61T2A170221	TRT170221A13	5.35	59.883
24.08.2016	61T2K1170221	TRT240816K21	5.35	5.101
22.02.2017	61T2K2170221	TRT220217K28	5.35	4.824
23.08.2017	61T2K3170221	TRT230817K21	5.35	4.573
21.02.2018	61T2K4170221	TRT210218K28	5.35	4.345
22.08.2018	61T2K5170221	TRT220818K21	5.35	4.130
20.02.2019	61T2K6170221	TRT200219K28	5.35	3.925
21.08.2019	61T2K7170221	TRT210819K13	5.35	3.731
19.02.2020	61T2K8170221	TRT190220K10	5.35	3.546
19.08.2020	61T2K9170221	TRT190820K14	5.35	3.371
17.02.2021	61T2K10170221	TRT170221K11	5.35	3.204
17.02.2021	61T2	TRT170221T12	5.35	100.633
19.07.2017	85T2D	TRT190717T29	5.30	100.678
19.07.2017	85T2DA190717	TRT190717A12	5.30	86.745
20.07.2016	85T2DK12190717	TRT200716K26	5.30	5.099
18.01.2017	85T2DK13190717	TRT180117K25	5.30	4.529
19.07.2017	85T2DK14190717	TRT190717K28	5.30	4.305
19.07.2017	85T2D	TRT190717T11	5.30	100.678
25.10.2017	85T2D	TRT251017T18	5.17	102.282
25.10.2017	85T2D	TRT251017T26	5.17	102.282
25.10.2017	85T2DA251017	TRT251017A19	5.17	84.006
27.04.2016	85T2DK11251017	TRT270416K14	5.17	5.087
26.10.2016	85T2DK12251017	TRT261016K17	5.17	4.628
26.04.2017	85T2DK13251017	TRT260417K14	5.17	4.392
25.10.2017	85T2DK14251017	TRT251017K17	5.17	4.169
24.01.2018	85T2D	TRT240118T27	5.36	99.492
24.01.2018	85T2DA240118	TRT240118A10	5.36	81.530
27.07.2016	85T2DK11240118	TRT270716K11	5.36	5.148
25.01.2017	85T2DK12240118	TRT250117K18	5.36	4.501
26.07.2017	85T2DK13240118	TRT260717K11	5.36	4.267
24.01.2018	85T2DK14240118	TRT240118K18	5.36	4.046
24.01.2018	85T2D	TRT240118T19	5.36	99.492
11.03.2020	85T2D	TRT110320T26	4.87	102.083
11.03.2020	85T2DA110320	TRT110320A19	4.87	65.739
16.03.2016	85T2DK6110320	TRT160316K18	4.87	4.845
14.09.2016	85T2DK7110320	TRT140916K14	4.87	4.686
15.03.2017	85T2DK8110320	TRT150317K18	4.87	4.450
13.09.2017	85T2DK9110320	TRT130917K14	4.87	4.225
14.03.2018	85T2DK10110320	TRT140318K18	4.87	4.012
12.09.2018	85T2DK11110320	TRT120918K14	4.87	3.810
13.03.2019	85T2DK12110320	TRT130319K18	4.87	3.618
11.09.2019	85T2DK13110320	TRT110919K14	4.87	3.435
11.03.2020	85T2DK14110320	TRT110320K17	4.87	3.262
11.03.2020	85T2D	TRT110320T18	4.87	102.083
11.11.2020	85T2D	TRT111120T26	5.07	99.537
11.11.2020	85T2DA111120	TRT111120A19	5.07	60.759
18.05.2016	85T2DK5111120	TRT180516K30	5.07	4.961
16.11.2016	85T2DK6111120	TRT161116K34	5.07	4.597
17.05.2017	85T2DK7111120	TRT170517K30	5.07	4.361
15.11.2017	85T2DK8111120	TRT151117K34	5.07	4.137
16.05.2018	85T2DK9111120	TRT160518K30	5.07	3.924
14.11.2018	85T2DK10111120	TRT141118K34	5.07	3.723
15.05.2019	85T2DK1111120	TRT150519K22	5.07	3.532
13.11.2019	85T2DK12111120	TRT131119K26	5.07	3.351
13.05.2020	85T2DK13111120	TRT130520K21	5.07	3.178
11.11.2020	85T2DK14111120	TRT111120K25	5.07	3.015
11.11.2020	85T2D	TRT111120T18	5.07	99.537
19.05.2021	85T2D	TRT190521T25	5.08	100.247

**TÜRKİYE CUMHURİYET MERKEZ BANKASINCA BELİRLENEN DEVLET İÇ BORÇLANMA SENETLERİ VE KİRA SERTİFİKALARININ TİP VE VADELER İTİBARIYLA 26.02.2016 TARİHİNDEKİ GÖSTERGE NİTELİĞİNDEKİ GÜNLÜK DEĞERLERİ**

**2- T.C.BAŞBAKANLIK HAZİNE MÜSTEŞARLIĞINCA İHRAÇ EDİLEN KUPONLU DEVLET İÇ BORÇLANMA SENETLERİNİN DEĞERLERİ AŞAĞIDIR.**

VADE TARİHİ	TCMB KODU	ISIN KODU	KUPON FAİZ ORANI	KUPON DAHİL BUGÜNKÜ DEĞER (100.-TL ÜZERİNDEN)
19.05.2021	85T2DA190521	TRT190521A18	5.08	58.391
25.05.2016	85T2DK4190521	TRT250516K15	5.08	4.961
23.11.2016	85T2DK5190521	TRT231116K19	5.08	4.597
24.05.2017	85T2DK6190521	TRT240517K15	5.08	4.367
22.11.2017	85T2DK7190521	TRT221117K19	5.08	4.149
23.05.2018	85T2DK8190521	TRT230518K15	5.08	3.942
21.11.2018	85T2DK9190521	TRT211118K19	5.08	3.745
22.05.2019	85T2DK10190521	TRT220519K15	5.08	3.557
20.11.2019	85T2DK11190521	TRT201119K19	5.08	3.380
20.05.2020	85T2DK12190521	TRT200520K14	5.08	3.211
18.11.2020	85T2DK13190521	TRT181120K10	5.08	3.050
19.05.2021	85T2DK14190521	TRT190521K16	5.08	2.898
19.05.2021	85T2D	TRT190521T17	5.08	100.247
20.04.2022	85T2D	TRT200422T22	4.99	98.893
20.04.2022	85T2DA200422	TRT200422A15	4.99	51.885
27.04.2016	85T2DK2200422	TRT270416K30	4.99	4.910
26.10.2016	85T2DK3200422	TRT261016K33	4.99	4.622
26.04.2017	85T2DK4200422	TRT260417K30	4.99	4.382
25.10.2017	85T2DK5200422	TRT251017K33	4.99	4.156
25.04.2018	85T2DK6200422	TRT250418K22	4.99	3.940
24.10.2018	85T2DK7200422	TRT241018K25	4.99	3.736
24.04.2019	85T2DK8200422	TRT240419K22	4.99	3.543
23.10.2019	85T2DK9200422	TRT231019K25	4.99	3.359
22.04.2020	85T2DK10200422	TRT220420K21	4.99	3.185
21.10.2020	85T2DK11200422	TRT211020K24	4.99	3.020
21.04.2021	85T2DK12200422	TRT210421K21	4.99	2.864
20.10.2021	85T2DK13200422	TRT201021K24	4.99	2.716
20.04.2022	85T2DK14200422	TRT200422K21	4.99	2.575
20.04.2022	85T2D	TRT200422T14	4.99	98.893
28.09.2016	85T4D	TRT280916T27	2.59	100.927
28.09.2016	85T4DA280916	TRT280916A10	2.59	93.834
30.03.2016	85T4DK26280916	TRT300316K10	2.59	2.568
29.06.2016	85T4DK27280916	TRT290616K10	2.59	2.293
28.09.2016	85T4DK28280916	TRT280916K18	2.59	2.232
28.09.2016	85T4D	TRT280916T19	2.59	100.927
04.01.2017	85T4D	TRT040117T22	2.59	101.046
04.01.2017	85T4DA040117	TRT040117A15	2.59	91.767
06.04.2016	85T4DK25040117	TRT060416K19	2.59	2.563
06.07.2016	85T4DK26040117	TRT060716K16	2.59	2.295
05.10.2016	85T4DK27040117	TRT051016K12	2.59	2.238
04.01.2017	85T4DK28040117	TRT040117K13	2.59	2.183
04.01.2017	85T4D	TRT040117T14	2.59	101.046

**3- T.C.BAŞBAKANLIK HAZİNE MÜSTEŞARLIĞINCA İHALE YOLU İLE İHRAÇ EDİLEN TÜKETİCİ FİYATLARINA ENDEKSLİ DEVLET İÇ BORÇLANMA SENETLERİNİN DEĞERLERİ AŞAĞIDIR.**

VADE TARİHİ	TCMB KODU	ISIN KODU	REEL KUPON ORANI	KUPON DAHİL BUGÜNKÜ DEĞER (100.-TL ÜZERİNDEN)
01.04.2020	121T2D	TRT010420T27	2.00	165.564
01.04.2020	121T2DA010420	TRT010420A10	2.00	139.241
06.04.2016	121T2DK12010420	TRT060416K27	2.00	3.069
05.10.2016	121T2DK13010420	TRT051016K20	2.00	3.032
05.04.2017	121T2DK14010420	TRT050417K19	2.00	2.995
04.10.2017	121T2DK15010420	TRT041017K12	2.00	2.959
04.04.2018	121T2DK16010420	TRT040418K19	2.00	2.923
03.10.2018	121T2DK17010420	TRT031018K12	2.00	2.888
03.04.2019	121T2DK18010420	TRT030419K19	2.00	2.853
02.10.2019	121T2DK19010420	TRT021019K12	2.00	2.819
01.04.2020	121T2DK20010420	TRT010420K18	2.00	2.785
01.04.2020	121T2D	TRT010420T19	2.00	165.564
06.01.2021	121T2D	TRT060121T24	1.50	150.295
06.01.2021	121T2DA060121	TRT060121A17	1.50	129.626
13.07.2016	121T2DK11060121	TRT130716K17	1.50	2.194
11.01.2017	121T2DK12060121	TRT110117K14	1.50	2.165
12.07.2017	121T2DK13060121	TRT120717K17	1.50	2.136

**TÜRKİYE CUMHURİYET MERKEZ BANKASINCA BELİRLENEN DEVLET İÇ BORÇLANMA SENETLERİ VE KİRA SERTİFİKALARININ TİP VE VADELER İTİBARIYLA 26.02.2016 TARİHİNDEKİ GÖSTERGE NİTELİĞİNDEKİ GÜNLÜK DEĞERLERİ**

**3- T.C.BAŞBAKANLIK HAZİNE MÜSTEŞARLIĞINCA İHALE YOLU İLE İHRAÇ EDİLEN TÜKETİCİ FİYATLARINA ENDEKSLİ DEVLET İÇ BORÇLANMA SENETLERİNİN DEĞERLERİ AŞAĞIDADIR.**

VADE TARİHİ	TCMB KODU	ISIN KODU	REEL KUPON ORANI	KUPON DAHİL BUGÜNKÜ DEĞER (100.-TL ÜZERİNDEN)
10.01.2018	121T2DK14060121	TRT100118K14	1.50	2.107
11.07.2018	121T2DK15060121	TRT110718K17	1.50	2.079
09.01.2019	121T2DK16060121	TRT090119K16	1.50	2.052
10.07.2019	121T2DK17060121	TRT100719K17	1.50	2.024
08.01.2020	121T2DK18060121	TRT080120K14	1.50	1.997
08.07.2020	121T2DK19060121	TRT080720K18	1.50	1.971
06.01.2021	121T2DK20060121	TRT060121K15	1.50	1.944
06.01.2021	121T2D	TRT060121T16	1.50	150.295
21.07.2021	121T2D	TRT210721T29	1.50	145.114
21.07.2021	121T2DA210721	TRT210721A12	1.50	123.418
27.07.2016	121T2DK10210721	TRT270716K29	1.50	2.098
25.01.2017	121T2DK11210721	TRT250117K26	1.50	2.072
26.07.2017	121T2DK12210721	TRT260717K29	1.50	2.046
24.01.2018	121T2DK13210721	TRT240118K26	1.50	2.021
25.07.2018	121T2DK14210721	TRT250718K11	1.50	1.996
23.01.2019	121T2DK15210721	TRT230119K18	1.50	1.971
24.07.2019	121T2DK16210721	TRT240719K11	1.50	1.946
22.01.2020	121T2DK17210721	TRT220120K16	1.50	1.922
22.07.2020	121T2DK18210721	TRT220720K10	1.50	1.898
20.01.2021	121T2DK19210721	TRT200121K17	1.50	1.875
21.07.2021	121T2DK20210721	TRT210721K10	1.50	1.851
21.07.2021	121T2D	TRT210721T11	1.50	145.114
23.02.2022	121T2D	TRT230222T21	1.50	139.690
23.02.2022	121T2DA230222	TRT230222A14	1.50	115.416
02.03.2016	121T2DK8230222	TRT020316K14	1.50	2.010
31.08.2016	121T2DK9230222	TRT310816K14	1.50	1.985
01.03.2017	121T2DK10230222	TRT010317K14	1.50	1.960
30.08.2017	121T2DK11230222	TRT300817K14	1.50	1.936
28.02.2018	121T2DK12230222	TRT280218K13	1.50	1.912
29.08.2018	121T2DK13230222	TRT290818K16	1.50	1.889
27.02.2019	121T2DK14230222	TRT270219K13	1.50	1.865
28.08.2019	121T2DK15230222	TRT280819K16	1.50	1.842
26.02.2020	121T2DK16230222	TRT260220K11	1.50	1.819
26.08.2020	121T2DK17230222	TRT260820K15	1.50	1.797
24.02.2021	121T2DK18230222	TRT240221K12	1.50	1.775
25.08.2021	121T2DK19230222	TRT250821K15	1.50	1.753
23.02.2022	121T2DK20230222	TRT230222K12	1.50	1.731
23.02.2022	121T2D	TRT230222T13	1.50	139.690
26.10.2022	121T2D	TRT261022T28	1.00	125.991
26.10.2022	121T2DA261022	TRT261022A11	1.00	109.264
04.05.2016	121T2DK7261022	TRT040516K28	1.00	1.302
02.11.2016	121T2DK8261022	TRT021116K14	1.00	1.285
03.05.2017	121T2DK9261022	TRT030517K10	1.00	1.268
01.11.2017	121T2DK10261022	TRT011117K14	1.00	1.251
02.05.2018	121T2DK11261022	TRT020518K10	1.00	1.234
31.10.2018	121T2DK12261022	TRT311018K18	1.00	1.217
01.05.2019	121T2DK13261022	TRT010519K10	1.00	1.201
30.10.2019	121T2DK14261022	TRT301019K18	1.00	1.185
29.04.2020	121T2DK15261022	TRT290420K16	1.00	1.169
28.10.2020	121T2DK16261022	TRT281020K19	1.00	1.153
28.04.2021	121T2DK17261022	TRT280421K16	1.00	1.138
27.10.2021	121T2DK18261022	TRT271021K19	1.00	1.123
27.04.2022	121T2DK19261022	TRT270422K16	1.00	1.108
26.10.2022	121T2DK20261022	TRT261022K19	1.00	1.093
26.10.2022	121T2D	TRT261022T10	1.00	125.526
03.05.2023	121T2D	TRT030523T21	0.50	111.181
03.05.2023	121T2DA030523	TRT030523A14	0.50	102.738
11.05.2016	121T2DK6030523	TRT110516K11	0.50	.615
09.11.2016	121T2DK7030523	TRT091116K17	0.50	.607
10.05.2017	121T2DK8030523	TRT100517K11	0.50	.599
08.11.2017	121T2DK9030523	TRT081117K17	0.50	.591
09.05.2018	121T2DK10030523	TRT090518K13	0.50	.584
07.11.2018	121T2DK11030523	TRT071118K17	0.50	.577
08.05.2019	121T2DK12030523	TRT080519K13	0.50	.569
06.11.2019	121T2DK13030523	TRT061119K17	0.50	.562

**TÜRKİYE CUMHURİYET MERKEZ BANKASINCA BELİRLENEN DEVLET İÇ BORÇLANMA SENETLERİ VE KİRA SERTİFİKALARININ TİP VE VADELER İTİBARIYLA 26.02.2016 TARİHİNDEKİ GÖSTERGE NİTELİĞİNDEKİ GÜNLÜK DEĞERLERİ**

**3- T.C.BAŞBAKANLIK HAZİNE MÜSTEŞARLIĞINCA İHALE YOLU İLE İHRAÇ EDİLEN TÜKETİCİ FİYATLARINA ENDEKSLİ DEVLET İÇ BORÇLANMA SENETLERİNİN DEĞERLERİ AŞAĞIDADIR.**

VADE TARİHİ	TCMB KODU	ISIN KODU	REEL KUPON ORANI	KUPON DAHİL BUGÜNKÜ DEĞER (100.-TL ÜZERİNDEN)
06.05.2020	121T2DK14030523	TRT060520K12	0.50	.555
04.11.2020	121T2DK15030523	TRT041120K16	0.50	.548
05.05.2021	121T2DK16030523	TRT050521K12	0.50	.541
03.11.2021	121T2DK17030523	TRT031121K16	0.50	.534
04.05.2022	121T2DK18030523	TRT040522K12	0.50	.527
02.11.2022	121T2DK19030523	TRT021122K16	0.50	.520
03.05.2023	121T2DK20030523	TRT030523K12	0.50	.514
03.05.2023	121T2D	TRT030523T13	0.50	111.181
02.08.2023	121T2D	TRT020823T29	1.50	125.670
02.08.2023	121T2DA020823	TRT020823A12	1.50	100.818
10.08.2016	121T2DK6020823	TRT100816K19	1.50	1.810
08.02.2017	121T2DK7020823	TRT080217K18	1.50	1.786
09.08.2017	121T2DK8020823	TRT090817K11	1.50	1.764
07.02.2018	121T2DK9020823	TRT070218K18	1.50	1.741
08.08.2018	121T2DK10020823	TRT080818K11	1.50	1.719
06.02.2019	121T2DK11020823	TRT060219K18	1.50	1.697
07.08.2019	121T2DK12020823	TRT070819K11	1.50	1.676
05.02.2020	121T2DK13020823	TRT050220K16	1.50	1.654
05.08.2020	121T2DK14020823	TRT050820K10	1.50	1.633
03.02.2021	121T2DK15020823	TRT030221K17	1.50	1.612
04.08.2021	121T2DK16020823	TRT040821K10	1.50	1.592
02.02.2022	121T2DK17020823	TRT020222K17	1.50	1.572
03.08.2022	121T2DK18020823	TRT030822K10	1.50	1.552
01.02.2023	121T2DK19020823	TRT010223K17	1.50	1.532
02.08.2023	121T2DK20020823	TRT020823K10	1.50	1.512
02.08.2023	121T2D	TRT020823T11	1.50	125.670
08.11.2023	121T2D	TRT081123T28	1.40	123.794
08.11.2023	121T2DA081123	TRT081123A11	1.40	99.300
18.05.2016	121T2DK5081123	TRT180516K22	1.40	1.680
16.11.2016	121T2DK6081123	TRT161116K26	1.40	1.659
17.05.2017	121T2DK7081123	TRT170517K22	1.40	1.638
15.11.2017	121T2DK8081123	TRT151117K26	1.40	1.618
16.05.2018	121T2DK9081123	TRT160518K22	1.40	1.597
14.11.2018	121T2DK10081123	TRT141118K26	1.40	1.577
15.05.2019	121T2DK11081123	TRT150519K14	1.40	1.557
13.11.2019	121T2DK12081123	TRT131119K18	1.40	1.538
13.05.2020	121T2DK13081123	TRT130520K13	1.40	1.519
11.11.2020	121T2DK14081123	TRT111120K17	1.40	1.500
12.05.2021	121T2DK15081123	TRT120521K13	1.40	1.481
10.11.2021	121T2DK16081123	TRT101121K17	1.40	1.462
11.05.2022	121T2DK17081123	TRT110522K13	1.40	1.444
09.11.2022	121T2DK18081123	TRT091122K19	1.40	1.426
10.05.2023	121T2DK19081123	TRT100523K13	1.40	1.408
08.11.2023	121T2DK20081123	TRT081123K19	1.40	1.390
08.11.2023	121T2D	TRT081123T10	1.40	123.794
08.05.2024	121T2D	TRT080524T25	1.20	113.466
08.05.2024	121T2DA080524	TRT080524A18	1.20	92.528
18.05.2016	121T2DK4080524	TRT180516K48	1.20	1.361
16.11.2016	121T2DK5080524	TRT161116K42	1.20	1.344
17.05.2017	121T2DK6080524	TRT170517K48	1.20	1.327
15.11.2017	121T2DK7080524	TRT151117K42	1.20	1.310
16.05.2018	121T2DK8080524	TRT160518K48	1.20	1.293
14.11.2018	121T2DK9080524	TRT141118K42	1.20	1.277
15.05.2019	121T2DK10080524	TRT150519K30	1.20	1.261
13.11.2019	121T2DK11080524	TRT131119K34	1.20	1.245
13.05.2020	121T2DK12080524	TRT130520K39	1.20	1.229
11.11.2020	121T2DK13080524	TRT111120K33	1.20	1.214
12.05.2021	121T2DK14080524	TRT120521K21	1.20	1.198
10.11.2021	121T2DK15080524	TRT101121K25	1.20	1.183
11.05.2022	121T2DK16080524	TRT110522K21	1.20	1.168
09.11.2022	121T2DK17080524	TRT091122K27	1.20	1.154
10.05.2023	121T2DK18080524	TRT100523K21	1.20	1.139
08.11.2023	121T2DK19080524	TRT081123K27	1.20	1.125
08.05.2024	121T2DK20080524	TRT080524K16	1.20	1.110
08.05.2024	121T2D	TRT080524T17	1.20	113.466



**TÜRKİYE CUMHURİYET MERKEZ BANKASINCA BELİRLENEN DEVLET İÇ BORÇLANMA SENETLERİ VE KİRA SERTİFİKALARININ TİP VE VADELER İTİBARIYLA 26.02.2016 TARİHİNDEKİ GÖSTERGE NİTELİĞİNDEKİ GÜNLÜK DEĞERLERİ**

**3- T.C.BAŞBAKANLIK HAZİNE MÜSTEŞARLIĞINCA İHALE YOLU İLE İHRAÇ EDİLEN TÜKETİCİ FİYATLARINA ENDEKSLİ DEVLET İÇ BORÇLANMA SENETLERİNİN DEĞERLERİ AŞAĞIDADIR.**

VADE TARİHİ	TCMB KODU	ISIN KODU	REEL KUPON ORANI	KUPON DAHİL BUGÜNKÜ DEĞER (100.-TL ÜZERİNDEN)
18.09.2024	121T2D	TRT180924T29	1.00	106.629
18.09.2024	121T2DA180924	TRT180924A12	1.00	88.757
30.03.2016	121T2DK3180924	TRT300316K44	1.00	1.106
28.09.2016	121T2DK4180924	TRT280916K42	1.00	1.091
29.03.2017	121T2DK5180924	TRT290317K38	1.00	1.077
27.09.2017	121T2DK6180924	TRT270917K34	1.00	1.064
28.03.2018	121T2DK7180924	TRT280318K38	1.00	1.050
26.09.2018	121T2DK8180924	TRT260918K34	1.00	1.036
27.03.2019	121T2DK9180924	TRT270319K38	1.00	1.023
25.09.2019	121T2DK10180924	TRT250919K26	1.00	1.010
25.03.2020	121T2DK11180924	TRT250320K29	1.00	.997
23.09.2020	121T2DK12180924	TRT230920K25	1.00	.984
24.03.2021	121T2DK13180924	TRT240321K29	1.00	.972
22.09.2021	121T2DK14180924	TRT220921K25	1.00	.959
23.03.2022	121T2DK15180924	TRT230322K29	1.00	.947
21.09.2022	121T2DK16180924	TRT210922K25	1.00	.935
22.03.2023	121T2DK17180924	TRT220323K29	1.00	.923
20.09.2023	121T2DK18180924	TRT200923K25	1.00	.911
20.03.2024	121T2DK19180924	TRT200324K20	1.00	.899
18.09.2024	121T2DK20180924	TRT180924K10	1.00	.888
18.09.2024	121T2D	TRT180924T11	1.00	106.629
16.04.2025	121T2D	TRT160425T25	1.00	102.387
16.04.2025	121T2DA160425	TRT160425A18	1.00	84.342
27.04.2016	121T2DK2160425	TRT270416K22	1.00	1.064
26.10.2016	121T2DK3160425	TRT261016K25	1.00	1.051
26.04.2017	121T2DK4160425	TRT260417K22	1.00	1.037
25.10.2017	121T2DK5160425	TRT251017K25	1.00	1.024
25.04.2018	121T2DK6160425	TRT250418K14	1.00	1.011
24.10.2018	121T2DK7160425	TRT241018K17	1.00	.998
24.04.2019	121T2DK8160425	TRT240419K14	1.00	.985
23.10.2019	121T2DK9160425	TRT231019K17	1.00	.972
22.04.2020	121T2DK10160425	TRT220420K13	1.00	.960
21.10.2020	121T2DK11160425	TRT211020K16	1.00	.947
21.04.2021	121T2DK12160425	TRT210421K13	1.00	.935
20.10.2021	121T2DK13160425	TRT201021K16	1.00	.923
20.04.2022	121T2DK14160425	TRT200422K13	1.00	.911
19.10.2022	121T2DK15160425	TRT191022K18	1.00	.900
19.04.2023	121T2DK16160425	TRT190423K15	1.00	.888
18.10.2023	121T2DK17160425	TRT181023K18	1.00	.877
17.04.2024	121T2DK18160425	TRT170424K16	1.00	.865
16.10.2024	121T2DK19160425	TRT161024K19	1.00	.854
16.04.2025	121T2DK20160425	TRT160425K16	1.00	.843
16.04.2025	121T2D	TRT160425T17	1.00	102.387
14.01.2026	121T2D	TRT140126T29	1.35	101.205
14.01.2026	121T2DA140126	TRT140126A12	1.35	77.467
27.07.2016	121T2DK1140126	TRT270716K37	1.35	1.339
25.01.2017	121T2DK2140126	TRT250117K34	1.35	1.322
26.07.2017	121T2DK3140126	TRT260717K37	1.35	1.305
24.01.2018	121T2DK4140126	TRT240118K34	1.35	1.288
25.07.2018	121T2DK5140126	TRT250718K29	1.35	1.271
23.01.2019	121T2DK6140126	TRT230119K26	1.35	1.255
24.07.2019	121T2DK7140126	TRT240719K29	1.35	1.239
22.01.2020	121T2DK8140126	TRT220120K24	1.35	1.223
22.07.2020	121T2DK9140126	TRT220720K28	1.35	1.207
20.01.2021	121T2DK10140126	TRT200121K25	1.35	1.191
21.07.2021	121T2DK11140126	TRT210721K28	1.35	1.176
19.01.2022	121T2DK12140126	TRT190122K19	1.35	1.161
20.07.2022	121T2DK13140126	TRT200722K10	1.35	1.146
18.01.2023	121T2DK14140126	TRT180123K19	1.35	1.131
19.07.2023	121T2DK15140126	TRT190723K12	1.35	1.116
17.01.2024	121T2DK16140126	TRT170124K19	1.35	1.102
17.07.2024	121T2DK17140126	TRT170724K13	1.35	1.087
15.01.2025	121T2DK18140126	TRT150125K10	1.35	1.073
16.07.2025	121T2DK19140126	TRT160725K13	1.35	1.060
14.01.2026	121T2DK20140126	TRT140126K10	1.35	1.046

**TÜRKİYE CUMHURİYET MERKEZ BANKASINCA BELİRLENEN DEVLET İÇ BORÇLANMA SENETLERİ VE KİRA SERTİFİKALARININ TİP VE VADELER İTİBARIYLA 26.02.2016 TARİHİNDEKİ GÖSTERGE NİTELİĞİNDEKİ GÜNLÜK DEĞERLERİ**

**3- T.C.BAŞBAKANLIK HAZİNE MÜSTEŞARLIĞINCA İHALE YOLU İLE İHRAÇ EDİLEN TÜKETİCİ FİYATLARINA ENDEKSLİ DEVLET İÇ BORÇLANMA SENETLERİNİN DEĞERLERİ AŞAĞIDIR.**

VADE TARİHİ	TCMB KODU	ISIN KODU	REEL KUPON ORANI	KUPON DAHİL BUGÜNKÜ DEĞER (100.-TL ÜZERİNDEN)
-------------	-----------	-----------	------------------	---

14.01.2026	121T2D	TRT140126T11	1.35	101.205
04.05.2016	61T2D	TRT040516T29	1.25	148.680
04.05.2016	61T2DA040516	TRT040516A12	1.25	146.844
04.05.2016	61T2DK10040516	TRT040516K10	1.25	1.836
04.05.2016	61T2D	TRT040516T11	1.25	148.680
20.02.2019	61T2D	TRT200219T29	1.75	121.465
20.02.2019	61T2DA200219	TRT200219A12	1.75	109.606
24.08.2016	61T2DK5200219	TRT240816K13	1.75	2.036
22.02.2017	61T2DK6200219	TRT220217K10	1.75	2.012
23.08.2017	61T2DK7200219	TRT230817K13	1.75	1.988
21.02.2018	61T2DK8200219	TRT210218K10	1.75	1.964
22.08.2018	61T2DK9200219	TRT220818K13	1.75	1.941
20.02.2019	61T2DK10200219	TRT200219K10	1.75	1.918
20.02.2019	61T2D	TRT200219T11	1.75	121.465

**4- T.C. BAŞBAKANLIK HAZİNE MÜSTEŞARLIĞINCA İHRAÇ EDİLEN DÖVİZLİ VE DÖVİZE ENDEKSLİ DEVLET İÇ BORÇLANMA SENETLERİ BULUNMAMAKTADIR.**

**5- T.C. BAŞBAKANLIK ÖZELLEŞTİRME İDARESİ BAŞKANLIĞI TARAFINDAN İHRAÇ EDİLEN SENET BULUNMAMAKTADIR.**

**6- TÜRKİYE CUMHURİYET MERKEZ BANKASI TARAFINDAN İHRAÇ EDİLEN LİKİDİTE SENETLERİ BULUNMAMAKTADIR.**

**B) KİRA SERTİFİKALARI**

**1- T.C.BAŞBAKANLIK HAZİNE MÜSTEŞARLIĞI VARLIK KİRALAMA ŞİRKETİNCE İHRAÇ EDİLEN KİRA SERTİFİKALARININ DEĞERLERİ AŞAĞIDIR.**

VADE TARİHİ	TCMB KODU	ISIN KODU	KİRA GETİRİSİ ORANI	KİRA GETİRİSİ DAHİL BUGÜNKÜ DEĞER (100.-TL ÜZERİNDEN)
28.09.2016	24D2	TRD280916T25	4.84	103.803
28.09.2016	24D2A280916	TRD280916A18	4.84	94.432
30.03.2016	24D2K3280916	TRD300316K18	4.84	4.800
28.09.2016	24D2K4280916	TRD280916K16	4.84	4.571
28.09.2016	24D2	TRD280916T17	4.84	103.803
15.02.2017	24D2	TRD150217T18	3.90	97.608
15.02.2017	24D2	TRD150217T26	3.90	97.608
15.02.2017	24D2A150217	TRD150217A19	3.90	90.358
17.08.2016	24D2K3150217	TRD170816K10	3.90	3.726
15.02.2017	24D2K4150217	TRD150217K17	3.90	3.524
16.08.2017	24D2	TRD160817T29	4.98	99.174
16.08.2017	24D2A160817	TRD160817A12	4.98	85.652
17.08.2016	24D2K2160817	TRD170816K28	4.98	4.757
15.02.2017	24D2K3160817	TRD150217K25	4.98	4.500
16.08.2017	24D2K4160817	TRD160817K10	4.98	4.265
16.08.2017	24D2	TRD160817T11	4.98	99.174
14.02.2018	24D2	TRD140218T26	5.32	100.150
14.02.2018	24D2A140218	TRD140218A19	5.32	81.375
17.08.2016	24D2K1140218	TRD170816K36	5.32	5.082
15.02.2017	24D2K2140218	TRD150217K33	5.32	4.807
16.08.2017	24D2K3140218	TRD160817K28	5.32	4.557
14.02.2018	24D2K4140218	TRD140218K17	5.32	4.329
14.02.2018	24D2	TRD140218T18	5.32	100.150

## İ Ç İ N D E K İ L E R

### YASAMA BÖLÜMÜ

#### KANUN

6676 Araştırma ve Geliştirme Faaliyetlerinin Desteklenmesi Hakkında Kanun ile Bazı Kanun ve Kanun Hükmünde Kararnamelerde Deęişiklik Yapılmasına Dair Kanun

**Sayfa**

1

### YÜRÜTME VE İDARE BÖLÜMÜ

#### BAKANLAR KURULU KARARLARI

2016/8423 Artvin İli, Murgul İlçesinde 11/11/2015-13/11/2015 Tarihleri Arasında Meydana Gelen Doğal Afet Nedeniyle Oluşan Mücbir Sebeye İstinaden 6111 ve 6552 sayılı Kanunlarda Yer Alan Taksit Sürelerinin Yeniden Belirlenmesine İlişkin Karar 12

2016/8425 KOSGEB Tarafından Verilecek Hizmetler ve Desteklerden Yararlanacak Küçük ve Orta Büyüklükteki İşletmelere İlişkin Sektörel ve Bölgesel Önceliklerin Belirlenmesi Hakkında Kararda Deęişiklik Yapılmasına Dair Karar 14

2016/8431 Birleşmiş Milletler Güvenlik Konseyinin 1267 (1999), 1988 (2011) ve 1989 (2011) Sayılı Kararlarıyla Listelenen Kişi, Kuruluş veya Organizasyonların Tasarrufunda Bulunan Malvarlığının Dondurulması Hakkındaki 30/9/2013 Tarihli ve 2013/5428 sayılı Bakanlar Kurulu Kararının Eki (1) Sayılı Listede Deęişiklik Yapılmasına İlişkin Karar 16

2016/8435 Bazı Kimyasalların ve Elektronik Eşyanın İthalatında Tarife Kontenjanı Uygulanması Hakkında Karar 19

2016/8501 Birleşmiş Milletler Güvenlik Konseyinin 1373 (2001) Sayılı Kararı Doğrultusunda Bazı Kişilerin Tasarrufunda Bulunan Türkiye'deki Malvarlıklarının Dondurulmasına İlişkin Karar 22

2016/8502 Birleşmiş Milletler Güvenlik Konseyinin 1373 (2001) Sayılı Kararı Doğrultusunda Samir Kuntar Adlı Kişinin Tasarrufunda Bulunan Türkiye'deki Malvarlığının Dondurulmasına İlişkin Karar 24

2016/8503 Birleşmiş Milletler Güvenlik Konseyinin 1373 (2001) Sayılı Kararı Doğrultusunda Bazı Organizasyonların Tasarrufunda Bulunan Türkiye'deki Malvarlıklarının Dondurulmasına İlişkin Karar 26

2016/8515 Birleşmiş Milletler Güvenlik Konseyinin 1267 (1999), 1988 (2011) ve 1989 (2011) Sayılı Kararlarıyla Listelenen Kişi, Kuruluş veya Organizasyonların Tasarrufunda Bulunan Malvarlığının Dondurulması Hakkındaki 30/9/2013 Tarihli ve 2013/5428 Sayılı Bakanlar Kurulu Kararının Eki (1) Sayılı Listede Deęişiklik Yapılmasına İlişkin Karar 28

2016/8540 Kırsal Kalkınma Destekleri Kapsamında Genç Çiftçi Projelerinin Desteklenmesine İlişkin Karar 31

#### ATAMA KARARI

— Maliye Bakanlığına Ait Atama Kararı

34

#### SINIR TESPİT KARARI

— Sımr Tespitine Dair Karar

34

#### YÖNETMELİKLER

2016/8434 Kamu Görevlerine İlk Defa Atanacaklar İçin Yapılacak Sınavlar Hakkında Genel Yönetmelikte Deęişiklik Yapılmasına Dair Yönetmelik 35

2016/8514 Aile Hekimliği Ödeme ve Sözleşme Yönetmeliğinde Deęişiklik Yapılmasına Dair Yönetmelik 36

2016/8516 Devlet Memurlarının Yer Deęiştirme Suretiyle Atanmalarına İlişkin Yönetmelikte Deęişiklik Yapılmasına Dair Yönetmelik 37

2016/8559 Konut Hesabı ve Devlet Katkısına Dair Yönetmelik 38

— Aışveriş Merkezleri Hakkında Yönetmelik 44

— Emniyet Teşkilatı Disiplin Kurullarının Çalışma Esas ve Yöntemlerine İlişkin Yönetmelikte Deęişiklik Yapılmasına Dair Yönetmelik 52

— Türk Silahlı Kuvvetleri Astsubay Sınıflandırma Yönetmeliğinde Deęişiklik Yapılmasına Dair Yönetmelik 52

— Adli, İdarî ve Askerî Yargı Hâkim ve Savcılarının Meslek İçi Eğitimi Hakkında Yönetmelik 52

— Türkiye Adale Akademi Danışma Kurulları ve Komisyonlarının Kuruluş, Çalışma Usul ve Esasları Hakkında Yönetmelik 57

— Türkiye Adale Akademi Hizmetlerinden Yararlanma ve Ücretlere İlişkin Usul ve Esaslar Hakkında Yönetmelik 59

— Türkiye Adale Akademi Uzmanlık Programı Yönetmeliđi 61

— Türkiye Adale Akademi Yayın Kurulu Çalışma Usul ve Esasları Hakkında Yönetmelik 69

— Alanya Hamdullah Emin Paşa Üniversitesi Lisans Eğitimi Öğretim Yönetmeliđi 73

— Alanya Hamdullah Emin Paşa Üniversitesi Yabancı Diller Yüksekokulu İngilizce Hazırlık Programı Yönetmeliđi 85

#### TEBLİĞLER

— İşkolu Tespit Kararı (No: 2016/4) 88

— İthalatta Haksız Rekabetin Önlenmesine İlişkin Tebliğ (No: 2016/5) 88

— Gümrük Genel Tebliđi (Gümrük İşlemleri) (Seri No: 90)'nde Deęişiklik Yapılmasına Dair Tebliđ (Gümrük İşlemleri) (Seri No: 136) 90

— Yatırım Fonlarının Finansal Raporlama Esaslarına İlişkin Tebliđ (II-14.2)'de Deęişiklik Yapılmasına Dair Tebliđ (II-14.2.a) 91

### YARGI BÖLÜMÜ

#### YARGITAY KARARI

— Yargıtay Büyük Genel Kurulunun 12/02/2016 Tarihli ve 2016/1 Sayılı Kararı

107

#### İLÂN BÖLÜMÜ

##### a - Yargı İlanları

b - Artırma, Eksiltme ve İhale İlanları

##### c - Çeşitli İlanlar

— T.C. Merkez Bankasıncı Belirlenen Döviz Kurları ve Devlet İç Borçlanma Senetlerinin Günlük Deęerleri

131

132

159

261